RAPORT O STANIE GMINY MIELEC

2019

Szanowni Państwo!

Przekazuję Państwu drugi w historii naszego miasta Raport o stanie gminy. Celem raportu, określonym w przepisach ustawy z dnia 8 marca 1990 r. o samorządzie gminnym, jest podsumowanie działalności Prezydenta w roku poprzednim, ze szczególnym uwzględnieniem realizacji polityk, programów i strategii, uchwał rady gminy i budżetu obywatelskiego. Opracowanie stanowi kompleksowe źródło wiedzy o naszym Mieście ze szczególnym uwzględnieniem działań i wydarzeń realizowanych w 2019 r. Niniejszy dokument, stanowi dla mnie reprezentatywny bilans pierwszego roku kadencji na stanowisku Prezydenta Miasta Mielca, do którego zamierzam odnosić się w kolejnych latach pełnienia swojej funkcji. Liczę, że dokument będzie dla Państwa dobrą podstawą do przeprowadzenia analiz, w wyniku których zdefiniowane zostaną najmocniejsze i najsłabsze obszary w działaniach podejmowanych przez władze Miasta, tematy wymagające zaktywizowanych działań w najbliższych latach oraz właściwe kierunki rozwoju i zmian dla naszego Miasta.

Zapraszam Państwa do lektury Raportu oraz zachęcam do udziału w debacie nad dokumentem podczas Sesji Rady Miejskiej w Mielcu poświęconej absolutorium i wotum zaufania.

Prezydent Miasta Mielca
Jacek Wiśniewski

Spis treści

I.O MIELCU I MIELCZANACH 8

I.1 Tło geograficzne
I.2 Demografia
I.2.1 Ludność Mielca na podstawie danych z Urzędu Statystycznego w Rzeszowie oraz danych z Głównego Urzędu Statystycznego
I.2.2 Ludność Mielca na podstawie rejestru mieszkańców i ewidencji ludności
I.3 Charakterystyka pozycji i rozwoju Miasta Mielca w ostatnich 5 latach na tle grupy porównawczej

II.STRATEGIA ROZWOJU SPOŁECZNO – GOSPODARCZEGO MIASTA MIELCA 20

II.1 Zespół i procedura ewaluacji
II.2 Monitoring Strategii za 2019 rok

III.MAJĄTEK I BUDŻET GMINY MIEJSKIEJ MIELEC 36

III.1 Stan zasobu nieruchomości Gminy Miejskiej Mielec
III.2 Majątek Gminy Miejskiej Mielec
III.2.1 Dochody Gminy Miejskiej Mielec z tytułu gospodarowania mieniem Gminy
III.2.1.1 Sprzedaż nieruchomości Gminy Miejskiej Mielec
III.2.2 Nabycie nieruchomości na rzecz Gminy Miejskiej Mielec
III.3 Majątek jednoosobowych spółek Gminy Miejskiej Mielec
III.4 Wykonanie budżetu Gminy Miejskiej Mielec
III.4.1 Dochody
III.4.2 Wydatki
III.4.3 Zadłużenie Gminy Miejskiej Mielec
III.4.4 Nadwyżka operacyjna oraz wpływ planowanych przedsięwzięć inwestycyjnych na finanse Miasta

IV.ŁAD PRZESTRZENNY 63

IV.1 Studium uwarunkowań i kierunków przestrzennego zagospodarowania Gminy Miejskiej Mielec
IV.2 Miejscowe plany zagospodarowania przestrzennego
IV.3 Decyzje o warunkach zabudowy i zagospodarowania terenu oraz ustaleniu lokalizacji inwestycji celu publicznego

V.GOSPODARKA KOMUNALNA 71

V.1 Ochrona środowiska i przyrody
V.1.1 Stan środowiska naturalnego na terenie Gminy Miejskiej Mielec.
V.1.1.1 Jakość powietrza atmosferycznego.
V.1.2 Realizacja polityk, strategii i uchwał związanych z ochroną środowiska i przyrody.
V.1.2.1 Plan Gospodarki Niskoemisyjnej dla miasta Mielca
V.1.2.2 Program Ochrony Środowiska dla miasta Mielca na lata 2017 – 2020 z perspektywą na lata 2021 – 2024

V.1.2.3 Raport z realizacji Raportu Ochrony Środowiska dla Miasta Mielca za lata 2017 - 2018
V.1.2.4 Program usuwania azbestu i wyrobów zawierających azbest z terenu miasta Mielca na lata 2018 - 2032
V.1.3 Pozostałe działania podejmowane w celu ochrony powietrza
V.1.3.1 Pomiary zanieczyszczeń na terenie Gminy Miejskiej Mielec
V.1.3.2 Zakup 11 ekranów LED
V.1.3.3 Raport z realizacji Programu Ochrony Powietrza dla strefy podkarpackiej oraz programu Ograniczenia Niskiej Emisji
V.1.4 Gospodarka odpadami
V.1.5 Edukacja ekologiczna
V.1.6 Zieleń miejska
V.1.6.1 Całoroczna konserwacja i utrzymanie terenów zieleni
V.1.6.2 Zakup materiałów do nasadzeń
V.1.6.3 Prace specjalistyczne
V.1.7 Opieka nad zwierzętami bezdomnymi.
V.2 Transport
V.2.1 Drogi, ścieżki rowerowe i parkingi na terenie Gminy Miejskiej Mielec
V.2.1.1 Transport drogowy
V.2.1.2 Ścieżki rowerowe
V.2.1.3 Parkingi
V.2.2 Komunikacja miejska
V.2.2.1 Sieć komunikacji miejskiej
V.2.2.2 Stan taboru komunikacji miejskiej MKS Sp. z o.o. na dzień 31 grudnia 2019 r.
V.3 Wodociągi i zaopatrzenie w wodę, kanalizacja, usuwanie i oczyszczanie ścieków komunalnych, utrzymanie czystości i porządku oraz urządzeń sanitarnych, unieszkodliwianie odpadów komunalnych
V.3.1 System zaopatrzenia miasta w wodę
V.3.2 Kanalizacja ogólnospławna i sanitarna
V.3.2.1 Wieloletni plan rozwoju i modernizacji urządzeń wodociągowych i kanalizacyjnych Miejskiego Przedsiębiorstwa Gospodarki Komunalnej Sp. z o.o. w Mielcu na lata 2018 – 2021
V.3.2.2 Utrzymanie kanalizacji ogólnospławnej i sanitarnej, w tym remonty i modernizacje
V.3.3 Unieszkodliwianie odpadów komunalnych
V.4 Zaopatrzenie w energię elektryczną, cieplną oraz gaz
V.4.1 Energia elektryczna
V.4.1.1 Źródła pozyskania energii elektrycznej dla Mielca
V.4.1.2 Przesył i dystrybucja energii elektrycznej
V.4.1.3 Globalne zużycie energii elektrycznej w Mielcu i odbiorcy energii elektrycznej
V.4.2 Energia cieplna
V.4.2.1 Dostawcy energii cieplnej do miejskiej sieci ciepłowniczej
V.4.2.2 Stan miejskiej sieci ciepłowniczej MPEC Sp. z o.o.
V.4.2.3 Wybrane inwestycje realizowane przez MPEC Sp. z o.o. w 2019 r.
V.5 Gminne budownictwo mieszkaniowe
V.5.1 Zasób mieszkaniowy Gminy Miejskiej Mielec w 2019 r.
V.5.2 Czynsze w budynkach komunalnych w Mielcu
V.5.3 Pomoc mieszkaniowa Gminy Miejskiej Mielec
V.5.4 Inwestycje w budownictwo mieszkaniowe
V.6 Targowiska
V.6.1 Targowiska w Mielcu

V.6.2 Prace bieżące zrealizowane w 2019 r.
V.6.3 Rozwiązania organizacyjne umożlwiające faktyczny i stały nadzór nad funkcjonowaniem targowisk
V.7 Cmentarze gminne
V.7.1 Informacja o ilości cmentarzy na terenie Gminy Miejskiej Mielec
V.7.2 Środki wydatkowane na cele związane z utrzymaniem cmentarza komunalnego

VI.NAJWAŻNIEJSZE INWESTYCJE 2019 r. 116

VI.1 Inwestycje liniowe
VI.2 Inwestycje kubaturowe
VI.3 Inwestycje związane z zagospodarowaniem terenu

VII.OŚWIATA I EDUKACJA..... 143

VII.1 Przedszkola
VII.1.1 Liczba miejsc i liczba dzieci w przedszkolach
VII.1.2 Integracyjne oddziały przedszkolne
VII.1.3 Krajowy Certyfikat Sieci Przedszkoli i Szkół Promujących Zdrowie oraz Europejskiego Programu Szkoły Dla Zdrowia w Europie
VII.2 Szkoły
VII.2.1 Szkoły na terenie Gminy Miejskiej Mielc
VII.2.2 Uczniowe szkół - liczby
VII.2.3 Zatrudnienie w szkołach
VII.2.4 Programy edukacyjne realizowane w 2019 r.
VII.2.5 Program "Młodzi Nieprzeciętni"
VII.2.6 Wyniki egzaminu ósmoklasisty 2019
VII.2.7 Wyniki egzaminu gimnazjalnego - 2019
VII.2.8 Egazmin maturalny w 2019 roku

VIII.ZDROWIE I POMOC SPOŁECZNA 166

VIII.1 Wspieranie rodziny i przeciwdziałanie zjawiskom patologii społecznej
VIII.1.1 Polityka prorodzinna
VIII.1.1.1 Program samorządowy "Mielecka Karta Rodziny 3+"
VIII.1.1.2 Karta Dużej Rodziny
VIII.1.1.3 Kampania "Postaw na rodzinę"
VIII.1.1.4 Mielecka Samorządowa Karta Praw Rodzin
VIII.1.2 Opieka nad dziećmi w wieku do lat 3 – żłobki
VIII.1.2.1. Żłobki na terenie Gminy Miejskiej Mielec
VIII.1.2.2 Dochody i wydatki Zespołu Żłobków Miejskich w 2019 r.
VIII.1.2.3 Dotacje
VIII.1.2.4 Remonty wykonane w żłobkach w 2019 r.
VIII.1.3 Placówki wsparcia dziennego
VIII.1.4 Przeciwdziałanie przemocy w rodzinie
VIII.1.4.1 Program Przeciwdziałania Przemocy w Rodzinie i Ochrony Ofiar Przemocy w Rodzinie w Gminie Miejskiej Mielec na lata 2016 - 2020
VIII.1.4.2 Działalność Zespołu Interdyscyplinarnego ds. Przeciwdziałania Przemocy w Rodzinie w 2019 r.
VIII.2 Profilaktyka i promocja zdrowia

VIII.2.1 Programy profilaktyczne realizowane przez Gminę Miejską Mielec w 2019 r.
VIII.2.1.1 Gminny Program Profilaktyki i Rozwiązywania Problemów Alkoholowych i Przeciwdziałania Narkomanii na 2019 r.
VIII.2.1.2 Działalność Gminnej Komisji Rozwiązywania Problemów Alkoholowych w Mielcu w 2019 r
VIII.3 Pomoc społeczna
VIIII.3.1 Działania z zakresu pomocy społecznej realizowane przez MOPS, w tym udzielone świadczenia
VIII.3.1.1 Informacje ogólne
VIII.3.1.2 Posiłki i dożywianie
VIII.3.1.3 Usługi opiekuńcze
VIII.3.1.3.1 Specjalistyczne usługi opiekuńcze dla osób z zaburzeniami psychicznymi
VIII.3.1.3.2 Domy pomocy społecznej
VIII.3.1.4 Praca socjalna
VIII.3.1.5 Świadczenia rodzinne (świadczenia rodzinne, świadczenia opiekuńcze, świadczenia wychowawcze, fundusz alimentacyjny, świadczenie Za życiem, świadczenie Dobry start)
VIII.3.1.6. Pomoc materialna dla uczniów o charakterze socjalnym
VIII.3.1.6.1 Stypednia szkolne
VIII.3.1.6.2 Zasiłek szkolny
VIII.3.1.7 Dodatki mieszkaniowe
VIII.3.1.8 Zryczałtowany dodatek energetyczny
VIIII.3.2 Rehabilitacja społeczna i zawodowa osób niepełnosprawnych
VIII.3.3 Wsparcie osób starszych
VIII.3.3.1 Mielecka Karta Seniora - Aktywny Senior 60+
VIII.3.3.2 Mielecka Rada Seniorów
VIII.4 Pomoc instytucjonalna świadczona w ramach pomocy społecznej
VIII.4.1 Ośrodki wsparcia
VIII.4.1.1 Dom Dziennego Pobytu - Mielec, ul. Kocjana 15
VIII.4.1.2 Dom Dziennego Pobytu - ul BŁ. Ks. Romana Sitki 5
VIII.4.1.3. Schronisko i noclegownia
VIII.4.1.4 Środowiskowy Dom Samopomocy w Mielcu
VIII.4.1.5 Mieszkania chronione
VIII.4.1.6 Warszaty Terapii Zajęciowej
VIII.4.2 Poradnictwo rodzinne i terapia rodzin
VIII.5 Realizacja strategii rozwiązywania problemów społecznych dla miasta Mielca na lata 2014 – 2021
VIII.5.1. Zapobieganie wykluczeniu społecznemu rodzin i osób dotkniętych problemem ubóstwa
VIII.5.2 Przeciwdziałanie bezrobociu oraz pomoc na rzecz osób bezrobotnych
VIII.5.3 Wsparcie rodziny w realizacji funkcji opiekuńczo - wychowawczych, szczególnie w rodzinach dyskunkcyjnych, wielodzietnych i niepełnych wymagających pomocy w rozwiązywaniu trudności rzutujących na rozwój dzieci i młodzieży
VIII.5.4 Stworzenie zintegrowanego systemu wsparcia na rzecz osób niepełnosprawnych, długotrwale lub ciężko chorych, zapewniającego im właściwą opiekę
VIII.5.5 Tworzenie gminnego systemu przeciwdziałania alkoholizmowi, przemocy w rodzinie i narkomanii

VIII.5.6 Stworzenie sprawnego systemu pomocy na rzecz dzieci i rodzin dotkniętych sieroctwem, zarówno naturalnym jak i społecznym
VIII.5.7 Zwiększenie aktywności życiowej ludzi starszych poprzez pomoc w łagodzeniu trudności wynikających z wieku i stworzenie możliwości uczestnictwa w wieku społecznym
VIII.5.8 Organizacja wsparcia osób bezdomnych i zagrożonych bezdomnością
VIII.5.9 Podwyższanie jakości pracy kadry pomocy społecznej

IX.BEZPIECZEŃSTWO PUBLICZNE 236

IX.1 Zadania z zakresu bezpieczeństwa realizowane przez Prezydenta Miasta Mielca
IX.1.1. System monitoringu wizyjnego miasta
IX.1.2 Imprezy masowe i zgromadzenia publiczne
IX.1.3 Ochrona przeciwpożarowa
IX.1.4 Porozumienie międzygminne w sprawie przyjmowania osób w stanie nietrzeźwym z terenu Gminy Miejskiej Mielec
IX.2 Straż Miejska
IX.2.1 Informacje ogólne
IX.2.2 Czystość miasta i ochrona środowiska
IX.2.3 Poprawa porządku, spokoju oraz bezpieczeństwa publicznego

X.KULTURA 242

X.1 Gminna instytucja kultury
X.2 Strategia rozwoju kultury dla miasta Mielca na lata 2015-2020
X.2.1 Założenia ogólne
X.2.2 Realizacja strategii
X.3 Wydarzenia kulturalne i rozrywkowe w Mielcu w 2018 r. organizowane i współorganizowane przez Samorządowe Centrum Kultury oraz Urząd Miejski w Mielcu
X.3.1 Dom Kultury Samorządowego Centrum Kultury w Mielcu
X.3.1.1 Realizacja projektów dotowanych przez Ministerstwo Kultury i Dziedzictwa Narodowego
X.3.1.2 Udział w międzynarodowych projektach
X.3.1.3 Udział w projektach ogólnopolskich
X.3.1.4 Współorganizacja wydarzeń z jednostkami organizacyjnymi UM
X.3.1.5 Imprezy organizowane w ramach dotacji celowych Gminy Miejskiej Mielec
X.3.1.6 Imrezy współorganizowane z innymi podmiotami
X.3.2 Muzeum Regionalne Samorządowego Centrum Kultury w Mielcu
X.3.2.1 Udział w projektach międzynarodowych
X.3.3. Miejska Biblioteka Publiczna Samorządowego Centrum Kultury w Mielcu
X.3.3.1 Program aktywizacji. Promocja książki i bilioteki środowisku lokalnym. Udział w projektach ogólnopolskich.
X.4 Mecenat Gminy Miejskiej Mielec.

XI.SPORT, KULTURA FIZYCZNA I REKREACJA 258

XI.1 Miejska baza sportowo – rekreacyjna
XI.1.1 Stadion Miejski
XI.1.2 Pływalnia Rekreacyjna "SMOCZKA"

XI.1.3 Kompleks basenów otwartych przy ul. Solskiego 1
XI.1.4 Stadion "GRYF"
X1.1.5 Stadion SMOCZANKA
X1.1.6 Inne obiekty sportowe
X1.2 Miejskie programy sportowo – rekreacyjne
X1.3 Organizacja imprez i wydarzeń sportowych
XI.4 Współpraca na rzecz mieleckiego sportu
XI.4.1 Stpendia sportowe
XI.4.2 Konkursy ofert na realizację przez organizacje pozarządowe zadań publicznych z zakresu upowszechniania kultury fizycznej, sportu i rekreacji, w tym tzw. małe granty
XI.4.3 Dotacje celowe w trybie ustawy o sporcie
XI.4.4 Promocja Gminy przez sport

XII.ZARZĄDZANIE SAMORZĄDOWE 265

XII.1 Władze Gminy Miejskiej Mielec
XII.2 Realizacja uchwał Rady Miejskiej
XII.3 Miejskie jednostki organizacyjne
XII.4 Udział Mielczan w zarządzaniu Miastem
XII.4.1 Budżet obywatelski
XII.4.2 Konsultacje społeczne
XII.4.3 Lokalny program rewitalizacji dla Miasta Mielca na lata 2016-2023
XII.4.4 Wybory do jednostek pomocniczych Gminy Miejskiej Mielec na kadencję 2019-2024
XII.5 Współpraca międzynarodowa
XII.6 Współpraca z organizacjami pozarządowymi
XII.7 Miejskie kanały informacyjne i promocja Miasta Mielca
XII.8 Nagrody i wyróżnienia dla Miasta Mielca przyznane w 2019 r.
XII.8.1 Miasto przyjazne firmom
XII.8.2 Ranking zrównoważony rozwój społeczno - gospodarczy jednostek samorządu terytorialnego

PODSUMOWANIE 330

I
O MIELCU I MIELCZANACH

I.1
TŁO GEOGRAFICZNE

Mielec jest miastem powiatowym, jednym z ważniejszych ośrodków przemysłowych południowo-wschodniej Polski, największym eksporterem w województwie oraz pomyślnie rozwijającym się regionalnym centrum kulturalnym i sportowym. Miasto Mielec jest podzielone na 18 osiedli, zajmuje obszar 46,89 km^2 w zachodniej części województwa podkarpackiego, środkowej części Kotliny Sandomierskiej nad rzeką Wisłoką – prawym dopływem Wisły. Jest czwartym co do wielkości miastem w województwie. Miasto położone jest niedaleko ważnych ośrodków i regionów w województwie do których należą w centralnej części województwa stolica województwa – Rzeszów oraz na północ od Mielca - miasta Tarnobrzeg i Stalowa Wola, na południe od Mielca – miasta Dębica, Jasło i Krosno. Od północy i wschodu Miasto graniczy z Gminą Mielec, na niewielkim odcinku granicy północnej z gminą Tuszów Narodowy, zaś od zachodu i południa z gminą Przecław. Według podziału fizyczno-

geograficznego teren Gminy Miejskiej Mielec położony jest w obrębie Prowincji Karpat i Podkarpacia, Podprowincji Północnego Podkarpacia, Makroregionu Kotliny Sandomierskiej, Mezoregionów: Równiny Tarnobrzeskiej, Doliny Dolnej Wisłoki i Płaskowyżu Kolbuszowskiego[1]. Według regionalizacji przyrodniczo-leśnej teren miasta położony jest w VI Krainie Małopolskiej, Dzielnicy Sandomierskiej, mezoregionach: Niziny Nadwiślańskiej i Puszczy Sandomierskiej oraz Dzielnicy Wysoczyzn Sandomierskich, mezoregionie Płaskowyżu Kolbuszowskiego. Przeważająca część miasta (północna i wschodnia) położona jest w obrębie Głównego Zbiornika Wód Podziemnych: Dębica – Stalowa Wola – Rzeszów i jego strefy ochronnej). Od strony wschodniej Mielec przylega do Mielecko – Kolbuszowsko – Głogowskiego Obszaru Chronionego Krajobrazu. Tereny leśne znajdujące się w granicach miasta oraz przylegające do niego od strony wschodniej, zostały zaliczone do ochronnych obszarów. Dolina Wisłoki położona w obrębie miasta jest częścią korytarza ekologicznego o znaczeniu regionalnym, w projektowanej sieci ekologicznej województwa podkarpackiego. Mielec to gmina grodzka, siedziba powiatu. Zajmuje obszar stanowiący 0,26 % powierzchni województwa podkarpackiego.

Warunki klimatyczne panujące w Mielcu są korzystne. Klimat charakteryzuje się ciepłymi latami i łagodnymi zimami. Miasto Mielec Należy do najbardziej nasłonecznionych miejsc w kraju. Okres wegetacji trwa około 220 dni. Znaczny wpływ na warunki klimatyczne ma duży kompleks leśny (południowo – zachodnia część Puszczy Sandomierskiej), stanowiący naturalną osłonę miasta od północy i wschodu.

I.2
DEMOGRAFIA

I.2.1
LUDNOŚĆ MIELCA NA PODSTAWIE DANYCH Z URZĘDU STATYSTYCZNEGO W RZESZOWIE ORAZ DANYCH Z GŁÓWNEGO URZĘDU STATYSTYCZNEGO

Na koniec grudnia 2018 r. liczba mieszkańców miasta Mielca wynosiła 60 323 osób i zmniejszyła się o 155 osób w stosunku do 2018 roku. Ludność Mielca stanowiła w 2019 r. 2,84% ogólnej liczby ludności województwa podkarpackiego.[2] Kobiety stanowiły 51,86% populacji, a współczynnik feminizacji, podobnie jak w latach 2015-2018 wyniósł 107.

W 2019 r. mieszkańcy Mielca zawarli 274 małżeństw (w 2018 roku 319), urodziło się 593 dzieci (w 2018 roku 567), zmarło 569 osób (w 2018 roku 546). Przyrost naturalny w 2018 r. był dodatni: 24 osoby (w 2018 roku 21 osób). Saldo migracji ogółem (migracje wewnętrzne i zewnętrzne) było ujemne i wyniosło -233 osób (w 2018 roku -217).

Przyrost naturalny w Mielcu od 2016 r. do 2018 r. wykazywał tendencję spadkową. W 2019 r. przyrost naturalny w przeliczeniu na 1000 osób minimalnie wzrósł w stosunku do roku 2018

[1] Kondracki J., *Geografia regionalna Polski*, PWN, Warszawa 2011 r.

[2] *Ludność. Stan i struktura oraz ruch naturalny w przekroju terytorialnym w 2019 r. Stan w dniu 31 XII, Tablice.* źródło:https://stat.gov.pl/obszary-tematyczne/ludnosc/ludnosc/ludnosc-stan-i-struktura-ludnosci-oraz-ruch-naturalny-w-przekroju-terytorialnym-stan-w-dniu-31-12-2019,6,27.html

i wyniósł 0,4 (w 2016 r. wyniósł 1,81, w 2017 r. wyniósł 0,89, w 2018 r. wyniósł 0,34).[3] Wskaźnik dla województwa podkarpackiego za 2019 r. w zakresie przyrostu naturalnego jest również dodatni, niższy niż dla Miasta Mielca i wynosi 0,3 (w 2018 r. wyniósł 0,9) przy ujemnym przyroście naturalnym dla Polski – 0,9 (w 2018 r. wyniósł -0,7). Wskaźnik salda migracji dla Mielca w 2019 r. wyniósł -3,9 przy wskaźniku -1,4 dla województwa podkarpackiego i minimalnie dodatnim wskaźniku salda migracji dla Polski wynoszącym 0,2. Analiza danych krajowych, wojewódzkich i lokalnych z ostatnich czterech lat wykazuje minimalny wzrost wskaźnika przyrostu naturalnego oraz corocznie ujemny wskaźnik salda migracji, co stanowi istotne zagadnienie dla władz krajowych i lokalnych, z którym w najbliższych latach należy się zmierzyć.

Tabela nr 1 Wybrane wskaźniki demograficzne dla Polski, województwa podkarpackiego i Mielca w latach 2015-2019[4]

Wskaźnik	Rok	Polska	Województwo Podkarpackie	Mielec
Liczba ludności	2015	38 437 000	2 127 700	60 722
	2016	38 433 000	2 127 700	60 628
	2017	38 434 000	2 129 100	60 452
	2018	38 411 000	2 129 015	60 478
	2019	38 382 576	2 127 164	60 323
Gęstość zaludnienia (w os. na 1km^2)	2015	123	119	1 293
	2016	123	119	1 290
	2017	123	119	1 293
	2018	123	119	1 290
	2019	123	119	1 283
Liczba kobiet na 100 mężczyzn	2015	107	104	107
	2016	107	104	107
	2017	107	104	107
	2018	107	104	107
	2019	106	104	107
Przyrost naturalny na 1000 osób	2015	-0,7	0,07	0,26
	2016	-0,2	0,54	1,81
	2017	0,00	1,22	0,89
	2018	-0,7	0,9	0,34
	2019	-0,9	0,3	0,4
Saldo migracji na 1000 osób	2015	----------[5]	- 1,1[6]	-3,2
	2016	1,5	- 0,8	-2,9
	2017	1,4	- 0,8	-3,3
	2018	0,1	-1,3	-3,6
	2019	0,2	-1,4	-3,9

[3] Bank Danych Lokalnych; źródło: https://bdl.stat.gov.pl/BDL

[4] Źródło: Urząd Statystyczny w Rzeszowie, opracowania pt.: *Statystyczne Vademecum Samorządowca 2018: Województwo Podkarpackie, Gmina Miejska Mielec*; *Stan, ruch naturalny i migracje ludności w województwie podkarpackim w 2015 r., Stan, ruch naturalny i migracje ludności w województwie podkarpackim w 2016 r., Stan, ruch naturalny i migracje ludności w województwie podkarpackim w 2017 r.*

[5] Główny Urząd Statystyczny nie opublikował danych dotyczących migracji w 2015 r. ze względu na ich niedostateczną jakość.

[6] Współczynnik uwzględnia tylko migrację wewnętrzną.

W strukturze ludności miasta Mielca według ekonomicznych grup wieku nadal zmniejsza się udział populacji osób w wieku produkcyjnym w ogólnej liczbie ludności: z 62,17% w 2016 r., 61,23% w 2017 r., 60,35% w 2018 r. do 59,35% w 2019 r. W 2019 r. liczba osób w wieku produkcyjnym wyniosła 35 802 osób co w ujęciu rocznym oznacza spadek o ponad 698 osób. Od 2016 roku zauważalny jest nieznaczny wzrost ludności w wieku przedprodukcyjny w ogólnej liczbie ludności: z poziomu 16,64% w 2016 r. do 17,06% w 2019 r.

W 2018 r. ludność w wieku poprodukcyjnym liczyła 14 227 osób i w stosunku do poprzedniego roku wzrosła o 446 osób. Z roku na rok wzrasta także odsetek osób w wieku poprodukcyjnym w ogólnej liczbie ludności: z 21,19% w 2016 r., 21,97% w 2017 r., 22,79% w 2018 r. do 23,58% w 2019 r. Powyższe zjawisko jest niekorzystne z ekonomicznego punktu widzenia gdyż oznacza starzenie się zasobów siły roboczej. Wskaźnik obciążenia demograficznego, czyli ludności w wieku nieprodukcyjnym na 100 osób w wieku produkcyjnym wzrósł od 2016 r. z 60,83 osób do 68,49 osób.

Tabela nr 2 Struktura płci i wieku ludności Mielca w latach 2016-2019

Rok	2016	2017	2018	2019
Mieszkańcy Mielca				
Ogółem	60 504	60 628	60 478	60 323
Wiek przedprodukcyjny	10 066	10 184	10 197	10 294
Wiek produkcyjny, w tym[7]:	37 619	37 124	36 500	35 802
a) mobilny	*23 588*	*23 432*	*23 120*	*22 640*
b) niemobilny	*14 031*	*13 692*	*13 380*	*13 162*
Wiek poprodukcyjny	12 819	13 320	13 781	14 227
Kobiety				
Ogółem	31 319	31 376	31 319	31 282
Wiek przedprodukcyjny	4 897	4 957	4 948	4 996
Wiek produkcyjny, w tym[8]:	17 796	17 493	17 173	16 823
a) mobilny	*11 520*	*11 449*	*11 317*	*11 079*
b) niemobilny	*6 276*	*6 044*	*5 856*	*5 744*
Wiek poprodukcyjny	8 626	8 926	9 198	9 463
Mężczyźni				
Ogółem	29 185	29 252	29 159	29 041
Wiek przedprodukcyjny	5 169	5 227	5 249	5 298
Wiek produkcyjny, w tym[9]:	19 823	19 631	18 327	18 979
a) mobilny	*12 068*	*11 983*	*11 803*	*11 561*
b) niemobilny	*7 755*	*7 648*	*7 524*	*7 418*
Wiek poprodukcyjny	4 193	4 394	4 583	4 764

[7] Wiek produkcyjny mobilny to wiek od 18 do 44 roku życia bez względu na płeć; obejmuje osoby zdolne i gotowe do przekwalifikowania się, zmiany pracy lub stanowiska. Wiek produkcyjny niemobilny – to dla mężczyzn wiek 45–64 lat, a dla kobiet 45–59 lat.

[8] Wiek produkcyjny mobilny to wiek od 18 do 44 roku życia bez względu na płeć; obejmuje osoby zdolne i gotowe do przekwalifikowania się, zmiany pracy lub stanowiska. Wiek produkcyjny niemobilny – to dla mężczyzn wiek 45–64 lat, a dla kobiet 45–59 lat.

[9] Wiek produkcyjny mobilny to wiek od 18 do 44 roku życia bez względu na płeć; obejmuje osoby zdolne i gotowe do przekwalifikowania się, zmiany pracy lub stanowiska. Wiek produkcyjny niemobilny – to dla mężczyzn wiek 45–64 lat, a dla kobiet 45–59 lat.

Na podstawie sporządzonej przez Główny Urząd Statystyczny analizy zawartej w dokumencie pt. *Prognoza ludności gmin na lata 2017-2030* należy spodziewać, że do 2030 roku liczba ludności Mielca będzie wolno spadała i wyniesie 56 084 osoby. Wyniki prognozy ludności gmin wskazują, że współczynnik przyrostu naturalnego w Polsce w 2030 r. będzie ujemny i wyniesie -2,5% (w prognozie z 2014 r. zakładano wartość -3,3%). Liczba urodzeń będzie większa od liczby zgonów w 599 spośród 2478 gmin. Gminy te będą skupione przede wszystkim na Pomorzu, w Małopolsce i Wielkopolsce, w województwie kujawsko – pomorskim, w północnej części województwa podkarpackiego, południowej województwa warmińsko – mazurskiego oraz centralnej województwa mazowieckiego. Szczególnie niskim przyrostem naturalnym (poniżej -5%) będą się charakteryzować obszary położone na Podlasiu, Lubelszczyźnie, Śląsku, w województwie świętokrzyskim oraz na obszarach górskich południowo – wschodniej Polski.

Prognoza przewiduje, że w 2030 r. w Mielcu najwięcej będzie osób w wieku produkcyjnym – 30 349 osób co będzie stanowiło 54% osób w ogólnej liczbie ludności. Ilość osób w wieku przedprodukcyjnym będzie na podobnym poziomie jak obecnie i wyniesie (ok. 17% osób w ogólnej liczbie ludności). Do 29% procent osób w ogólnej liczbie ludności zwiększy się ilość osób w wieku poprodukcyjnym.

Tabela nr 3 Przewidywana struktura wieku i płci ludności Mielca w latach 2019-2030 wg prognozy ludności gmin opracowanej przez Główny Urząd Statystyczny

Rok	2019	2020	2021	2022	2023	2024	2025	2026	2027	2028	2029	2030
Mieszkańcy Mielca												
Ogółem	59 809	59 543	59 257	58 951	58 629	58 297	57 959	57 604	57 236	56 858	56 479	56 084
Wiek przedprodukcyjny	10 377	10 443	10 447	10 457	10 461	10 454	10 303	10 102	9 906	9 780	9 640	9 495
Wiek produkcyjny, w tym:	35 417	34 666	34 077	33 492	32 896	32 274	31 943	31 650	31 334	30 973	30 657	30 349
a) mobilny	*22 278*	*21 681*	*21 100*	*20 485*	*19 863*	*19 249*	*18 731*	*18 265*	*17 735*	*17 149*	*16 547*	*16 005*
b) niemobilny	*13 139*	*12 985*	*12 977*	*13 007*	*13 033*	*13 025*	*13 212*	*13 385*	*13 599*	*13 824*	*14 110*	*14 344*
Wiek poprodukcyjny	14 015	14 434	14 733	15 002	15 272	15 569	15 713	15 852	15 996	16 105	16 182	16 240
Kobiety												
Ogółem	30 959	30 820	30 671	30 509	30 342	30 174	30 004	29 823	29 636	29 436	29 233	29 019
Wiek przedprodukcyjny	5 047	5 086	5 092	5 086	5 078	5 071	4 984	4 880	4 786	4 729	4 670	4 614
Wiek produkcyjny, w tym:	16 566	16 173	15 867	15 597	15 331	15 027	14 865	14 721	14 576	14 406	14 224	14 047
a) mobilny	*10 830*	*10 524*	*10 235*	*9 941*	*9 607*	*9 290*	*9 035*	*8 794*	*8 514*	*8 204*	*7 900*	*7 640*
b) niemobilny	*5 736*	*5 649*	*5 632*	*5 656*	*5 724*	*5 737*	*5 830*	*5 927*	*6 062*	*6 202*	*6 324*	*6 407*
Wiek poprodukcyjny	9 346	9 561	9 712	9 826	9 933	10 076	10 155	10 222	10 274	10 301	10 339	10 358
Mężczyźni												
Ogółem	28 850	28 723	28 586	28 442	28 287	28 123	27 955	27 781	27 600	27 422	27 246	27 065
Wiek przedprodukcyjny	5 330	5 357	5 355	5 371	5 383	5 383	5 319	5 222	5 120	5 051	4 970	4 881
Wiek produkcyjny	18 851	18 493	18 210	17 895	17 565	17 247	17 078	16 929	16 758	16 567	16 433	16 302
a) mobilny	*11 448*	*11 157*	*10 865*	*10 544*	*10 256*	*9 959*	*9 696*	*9 471*	*9 221*	*8 945*	*8 647*	*8 365*
b) niemobilny	*7 403*	*7 336*	*7 345*	*7 351*	*7 309*	*7 288*	*7 382*	*7 458*	*7 537*	*7 622*	*7 786*	*7 937*
Wiek poprodukcyjny	4 669	4 873	5 021	5 176	5 339	5 493	5 558	5 630	5 722	5 804	5 843	5 882

I.2.2
LUDNOŚĆ MIELCA NA PODSTAWIE REJESTRU MIESZKAŃCÓW I EWIDENCJI LUDNOŚCI

Ewidencja ludności opiera się na podstawowych danych identyfikujących tożsamość oraz status administracyjnoprawny osób fizycznych. Prowadzona jest w Powszechnym Elektronicznym Systemie Ewidencji Ludności, który stanowi rejestr PESEL, w rejestrach mieszkańców oraz rejestrach zamieszkania cudzoziemców, prowadzonych w systemie teleinformatycznym. Rejestr mieszkańców jest prowadzony zgodnie z właściwością miejscową przez wójta/burmistrza/prezydenta miasta. W rejestrze mieszkańców gromadzone są dane osób, które wykonały obowiązek meldunkowy na terenie danej gminy. Według danych z rejestru mieszkańców Mielca w 2019 roku spadła liczba mieszkańców zameldowanych na pobyt stały o 388 osób. O 87 osób wzrosła natomiast liczba osób zameldowanych na pobyt czasowy.

Tabela nr 4 Ludność Mielca wg danych z ewidencji ludności w latach 2016-2019

Rok	2016	2017	2018	2019
Zameldowani na pobyt stały ogółem, z tego:	59629	59242	58805	58417
a) kobiety	31084	30902	30716	30550
b) mężczyźni	28545	28340	28089	27867
Zameldowani na pobyt czasowy ogółem, z tego:	729	706	722	853
a) kobiety	370	357	345	389
b) mężczyźni	359	349	377	464

I.3
CHARAKTERYSTYKA POZYCJI I ROZWOJU MIASTA MIELCA W OSTATNICH PIĘCIU LATACH NA TLE GRUPY PORÓWNAWCZEJ

W myśl rozwiązań ustawowych[10] samorząd gminny w Polsce jest samodzielnym podmiotem gospodarującym, dysponującym określonym zakresem swobody w decydowaniu o sobie, drodze swojego rozwoju, wspólnym majątku oraz realizacji zadań publicznych. Fundamentem ich wykonywania są władze i administracja samorządowa oraz własne mienie i finanse. Podstawowym zadaniem własnym gminy jest zaspokajanie zbiorowych potrzeb wspólnoty. Innymi słowy, celem jest tworzenie jak najlepszego środowiska życia mieszkańców. Rozwój gminy ma charakter wieloaspektowy. Składa się on bowiem z wielu zdarzeń, zjawisk i procesów zaliczanych do różnych sfer życia społeczności lokalnej. Oznacza to, że nie powinny być one rozpatrywane oddzielnie, samoistnie, lecz przeciwnie – właśnie w ścisłych współzależnościach, jakie między nimi zachodzą, mających charakter przyczynowo-skutkowy, przestrzenny bądź strukturalno-funkcjonalny. Stąd też rozwój gminy winien

[10] Ustawa z dnia 8 marca 1990 r. *o samorządzie gminnym* (Dz.U. z 2020 r. poz. 713)

dokonywać się równocześnie i harmonijnie w sferze: społecznej, kulturowej, gospodarczej, przestrzennej i przyrodniczej. Jest on niezbędnym warunkiem wzrostu:
a) atrakcyjności lokalizacyjnej (inwestycyjnej) oraz rangi gminy w otoczeniu, a w konsekwencji wzrostu liczby mieszkańców, podmiotów gospodarczych i turystów,
b) zatrudnienia i spadku rozmiarów bezrobocia,
c) dochodów indywidualnych mieszkańców i dochodów budżetu gminy, a w konsekwencji wzrostu jakości życia mieszkańców wskutek coraz lepszego zaspokajania ich zbiorowych potrzeb[11].

W celu przeprowadzenia analizy pozycji i rozwoju miasto Mielec porównano z siedmioma gminami miejskimi, biorąc pod uwagę zbliżoną liczbę mieszkańców oraz różne położenie geograficzne, tj. Będzin (województwo śląskie, liczba mieszkańców – 56 354), Ełk (województwo warmińsko – mazurskie, liczba mieszkańców – 62 109), Kędzierzyn Koźle (województwo opolskie, liczba mieszkańców – 60 641), Ostrowiec Świętokrzyski (województwo świętokrzyskie, liczba mieszkańców – 68 338), Stalowa Wola (województwo podkarpackie, liczba mieszkańców – 60 466), Świdnicę (województwo dolnośląskie, liczba mieszkańców -56 803) i Tczew (województwo pomorskie, liczba mieszkańców – 59 951). Do zbioru zmiennych służących porównaniu zaliczono takie jak: stan ludności i saldo migracji w 2019 r., udział dochodów własnych w dochodach ogółem (%) w latach 2014-2019, udział dochodów z PIT w dochodach ogółem [%] w latach 2014-2019, udział wydatków majątkowych w wydatkach ogółem [%]w latach 2014-2019, udział wydatków majątkowych inwestycyjnych w wydatkach majątkowych ogółem [%] w latach 2014-2019, liczba bezrobotnych zarejestrowanych w latach 2014-2019, osoby fizyczne prowadzące działalność gospodarczą w gminie w latach 2014 – 2019, osoby prawne i jednostki organizacyjne nieposiadające osobowości prawnej prowadzące działalność gospodarczą w gminie w latach 2014 – 2019, zadłużenie ogółem do dochodów ogółem [%] w latach 2014-2019.

[11] M. Ziółkowski, *Strategiczne zarządzanie rozwojem gminy*, „Ruch prawniczy, ekonomiczny i socjologiczny", Rok LXXVII – zeszyt 1 – 2015, s. 145 i nast.

Tabela nr 5 Stan ludności i saldo migracji w 2019 r.

Miasto	Liczba ludności	Małżeństwa	Urodzenia żywe	Zgony		Przyrost naturalny	Migracje wewnętrzne			Migracje zewnętrzne			Ogólne saldo
				Ogółem	Niemowlęta		Napływ	Odpływ	Saldo	Imigracja	Emigracja	Saldo	
Będzin	56 354	243	403	756	----	-353	736	797	-61	12	7	5	-56
Ełk	62 109	313	626	532	2	94	807	749	58	63	38	25	83
Kędzierzyn Koźle	60641	238	437	650	2	-213	343	547	-204	25	117	-92	-296
Mielec	**60323**	**274**	**593**	**569**	**2**	**24**	**430**	**693**	**-263**	**47**	**17**	**30**	**-233**
Ostrowiec Świętokrzyski	68338	259	391	859	1	-468	486	817	-331	10	-	10	-321
Stalowa Wola	60466	253	438	577	-	-139	438	968	-530	52	156	-104	-634
Świdnica	56803	251	433	748	1	-315	491	728	-237	35	33	2	-235
Tczew	59951	284	545	608	2	-63	535	843	-308	29	2	27	-281

Wskaźnik salda migracji wskazuje, że poza jednym z miast w grupie porównawczej, ubywa ludności. Spośród wszystkich miast Mielec zajmuje 6 miejsce jako miasto, które w 2019 r. utraciło najwięcej mieszkańców. Z dostępnych analiz wynika, że główną przyczyną współczesnych migracji mieszkańców Polski są przede wszystkim względy ekonomiczne. Ponadto do niedawna w Polsce przeważał kierunek migracji wewnętrznych ze wsi do miast. Obecnie coraz więcej mieszkańców miast przenosi się na przyległe tereny wiejskie. Ciągle także trwa w Polsce proces emigracji zagranicznej, skierowanej głównie do Europy Zachodniej i Skandynawii. Skutkiem emigracji zagranicznej jest u nas m.in. ubytek ludności młodej i pracowników wykwalifikowanych, co także przedkłada się na malejącą liczbę ludności w wieku produkcyjnym. Imigracja do Polski od lat 90. XX wieku systematycznie rośnie, ale wciąż jest stosunkowo mała. Do Mielca w 2019 r. z zagranicy powróciło 47 osób.

Dla zobrazowania sytuacji gospodarczej miast poddanych porównaniu przeanalizowano wskaźnik przedstawiający udział dochodów własnych w dochodach ogółem [%] miast w latach 2014-2019 oraz udział dochodów z PIT w dochodach ogółem [%] w latach 2014-2019. Porównanie wskazuje, że Mielec na tle grupy porównawczej plasuje się w grupie miast, w których udział dochodów własnych w dochodach ogółem jest stosunkowo na dość wysokim poziomie (powyżej 50%). Analiza danych wskazuje także w większości analizowanych miast na spadkową tendencję tego wskaźnika, obserwowaną od 2016 roku.

Udziały w PIT stanowią jedną z największych pozycji strony dochodowej budżetu. W przypadku naszego Miasta powyższy wskaźnik plasuje Mielec w środku stawki w ramach grupy porównawczej i jest wyższy niż w 2018 roku. Na tle grupy porównawczej widać wyraźnie, iż niezmiennie od 2014 roku największe dochody uzyskują mieszkańcy Będzina, znajdującego się w województwie śląskim w bliskości dużych ośrodków, takich jak Katowice, Gliwice czy Tychy, gdzie lokalizacja w przemysłowo-usługowym regionie znacząco wpływa na wysokość zarobków, a to z kolei oddziałuje na wysokość udziału w PIT zasilającym budżet miasta.

Tabela nr 6 Udział dochodów własnych w dochodach ogółem [%] w latach 2014-2019

L.p.	Gmina	2014	2015	2016	2017	2018	2019
1	**Będzin**	73,35	72,93	74,68	63,28	66,85	59,61
2	**Ełk**	57,40	53,35	59,22	46,15	54,73	48,59
3	**Kędzierzyn-Koźle**	67,56	66,12	73,10	64,23	62,08	61,06
4	**Mielec**	**65,37**	**64,46**	**70,23**	**58,62**	**58,24**	**56,50**
5	**Ostrowiec Świętokrzyski**	56,72	58,92	63,37	50,63	50,25	49,31
6	**Stalowa Wola**	55,29	64,95	68,21	56,15	49,35	54,44
7	**Świdnica**	63,57	63,64	68,49	61,04	58,10	53,36
8	**Tczew**	56,01	53,19	62,65	44,11	47,44	43,69

Tabela nr 7 Udział dochodów z PIT w dochodach ogółem [%] w latach 2014-2019

L.p.	Gmina	2014	2015	2016	2017	2018	2019
1	**Będzin**	25,70	25,54	23,54	24,36	25,20	25,34
2	**Ełk**	15,60	17,27	16,61	16,06	15,99	16,53
3	**Kędzierzyn-Koźle**	21,74	21,51	21,14	21,20	22,02	19,93
4	**Mielec**	**22,62**	**23,37**	**21,95**	**22,07**	**20,79**	**21,30**
5	**Ostrowiec Świętokrzyski**	22,13	22,56	20,34	20,84	21,67	19,91
6	**Stalowa Wola**	18,10	21,30	19,35	18,01	14,91	16,46
7	**Świdnica**	24,91	25,37	24,85	23,18	22,74	22,10
8	**Tczew**	20,85	21,96	18,95	18,88	20,06	19,76

Analizując wskaźnik udział wydatków majątkowych inwestycyjnych w wydatkach majątkowych ogółem [%] w latach 2014-2019 należy stwierdzić, że na tle grupy porównawczej najlepiej na koniec 2019 roku wypadła Stalowa Wola sąsiadująca z Mielcem. W porównaniu do roku 2018 w większości miast poddanych analizie, w tym w Mielcu, wartość procentowa wydatków majątkowych w wydatkach ogółem zmniejszyła się w 2019 r. W przypadku naszego Miasta powyższy wskaźnik plasuje Mielec w środku stawki w ramach grupy porównawczej.

Tabela nr 8 Udział wydatków majątkowych w wydatkach ogółem [%] w latach 2014-2019

L.p.	Gmina	2014	2015	2016	2017	2018	2019
1	**Będzin**	5,04	3,86	5,80	4,73	6,02	7,30
2	**Ełk**	13,58	13,91	5,54	15,67	19,43	15,93
3	**Kędzierzyn-Koźle**	16,98	15,65	11,64	17,49	21,81	22,00
4	**Mielec**	**15,01**	**18,12**	**14,83**	**19,20**	**24,48**	**13,06**
5	**Ostrowiec Świętokrzyski**	5,19	7,09	5,31	12,97	14,42	11,71
6	**Stalowa Wola**	30,05	8,31	12,02	18,52	38,02	23,14
7	**Świdnica**	18,10	18,98	17,87	23,26	23,59	16,43
8	**Tczew**	7,98	11,60	6,54	13,16	12,93	11,16

W latach 2014-2019 odnotowano spadkową tendencję liczby osób bezrobotnych we wszystkich porównywanych miastach. Na tle innych miast, w branej pod uwagę grupie porównawczej, Mielec osiągnął w 2019 r. wartość pośrednią pomiędzy najwyższą a najniższą liczbą bezrobotnych. W stosunku do 2014 r. liczba bezrobotnych w Mielcu spadła niemal trzykrotnie.

Tabela nr 9 Liczba bezrobotnych zarejestrowanych w latach 2014-2019

L.p.	Gmina	2014	2015	2016	2017	2018	2019
1	**Będzin**	2 986	2 800	2 403	1 819	1 586	1 064
2	**Ełk**	4 069	3 394	3 010	2 500	2 186	1 931
3	**Kędzierzyn-Koźle**	2 838	2 705	2 399	2 066	1 816	1 628
4	**Mielec**	**3 192**	**3 116**	**2 112**	**1 601**	**1 317**	**1 297**
5	**Ostrowiec Świętokrzyski**	4 557	4 081	3 281	2 769	2 516	2 354
6	**Stalowa Wola**	3 023	2 327	1 726	1 492	1 332	1 203
7	**Świdnica**	1 971	1 735	1 497	1 198	1 050	949
8	**Tczew**	2 083	1 733	1 449	1 410	1 369	1 158

Wskaźnikiem ukazującym także sytuacje społeczno – gospodarczą miasta jest miernik liczby osób prowadzących działalność gospodarczą w latach 2014-2019, co obrazują poniższe tabele. Aktywność osób fizycznych prowadzących działalność gospodarczą w miastach jest na porównywalnym poziomie (poza najniższym w mieście Ełk i najwyższym w Ostrowcu Świętokrzyskim). Na porównywalnym poziomie we wszystkich miastach jest także liczba przedsiębiorców – osób prawnych i jednostek organizacyjnych nieposiadających osobowości prawnej (za wyjątkiem miast Świdnica i Kędzierzyn-Koźle). W Mielcu w 2018 r. działalność gospodarczą prowadziło łącznie 6 379 podmiotów, natomiast na koniec 2019 roku ich liczba wzrosła o 118 – do 6 497 podmiotów (drugi w kolejności wynik największy wzrost wśród porównywanych miast).

Tabela nr 10 Osoby fizyczne prowadzące działalność gospodarczą w gminie w latach 2014 - 2019

L.p.	Gmina	2014	2015	2016	2017	2018	2019
1	**Będzin**	5 075	5 013	4 860	4 836	4 899	4 938
2	**Ełk**	3 715	3 707	3 697	3 751	3 915	4 092
3	**Kędzierzyn-Koźle**	4 632	4 594	4 497	4 407	4 430	4 463
4	**Mielec**	**4 598**	**4 614**	**4 656**	**4 692**	**4 705**	**4 778**
5	**Ostrowiec Świętokrzyski**	6 156	6 004	5 920	5 814	5 891	5 956
6	**Stalowa Wola**	4 491	4 439	4 358	4 270	4 283	4 349
7	**Świdnica**	5 005	4 975	4 904	4 864	4 978	4 988
8	**Tczew**	4 173	4 232	4 192	4 147	4 273	4 341

Tabela nr 11 Osoby prawne i jednostki organizacyjne nieposiadające osobowości prawnej prowadzące działalność gospodarczą w gminie w latach 2014 - 2019

L.p.	Gmina	2014	2015	2016	2017	2018	2019
1	**Będzin**	1 789	1 870	1 931	1 985	1 852	1 889
2	**Ełk**	1 431	1 454	1 503	1 549	1 487	1 545
3	**Kędzierzyn-Koźle**	2 356	2 377	2 424	2 419	2 296	2 313
4	**Mielec**	**1 601**	**1 661**	**1 695**	**1 740**	**1 674**	**1 719**
5	**Ostrowiec Świętokrzyski**	1 578	1 608	1 626	1 654	1 575	1 583
6	**Stalowa Wola**	1 737	1 762	1 812	1 828	1 723	1 723
7	**Świdnica**	3 373	3 444	3 501	3 609	3 474	3 479
8	**Tczew**	1 578	1 633	1 652	1 677	1 567	1 607

Poniższa tabela pokazuje, że wskaźnik zadłużenia miasta stał się aktualny dla Mielca od 2017 r. co wiąże się z podjęciem dużych i zaawansowanych inwestycji w mieście, które w perspektywie kolejnych lat spowodują, że wskaźnik ten będzie wzrastał. W grupie porównawczej na dzień 31 grudnia 2019 r. Mielec jest miastem o jednym z najniższych poziomów zadłużenia. Wskaźnik zadłużenia od 2014 roku wzrasta w miastach Kędzierzyn – Koźle, Stalowa Wola, Świdnica co wiąże się z dużym zaangażowaniem środków na inwestycje w tych miastach. Natomiast malejący poziom wskaźnika zadłużenia można odnotować w miastach Ostrowiec Świętokrzyski i Tczew.

Tabela nr 12 Zadłużenie ogółem do dochodów ogółem [%] w latach 2014-2019

L.p.	Gmina	2014	2015	2016	2017	2018	2019
1	**Będzin**	33,27	26,81	21,81	17,43	13,84	26,47
2	**Ełk**	35,53	33,90	26,90	22,32	25,91	30,93
3	**Kędzierzyn-Koźle**	37,99	39,38	33,27	38,13	40,75	41,33
4	**Mielec**	**0,00**	**0,00**	**0,00**	**5,08**	**9,32**	**8,27**
5	**Ostrowiec Świętokrzyski**	28,99	23,96	16,18	12,23	8,53	5,11
6	**Stalowa Wola**	33,33	35,71	32,83	38,89	49,48	58,40
7	**Świdnica**	37,20	36,29	39,56	44,17	46,16	48,96
8	**Tczew**	40,95	40,09	29,69	28,27	25,76	21,17

II
STRATEGIA ROZWOJU SPOŁECZNO – GOSPODARCZEGO MIASTA MIELCA

Strategia rozwoju jest podstawowym narzędziem zarządzania strategicznego w jednostkach samorządu terytorialnego. Jest kluczowym dokumentem i została stworzona nie tylko dla władz samorządowych, ale również i przede wszystkim dla mieszkańców miasta Mielca.

„Strategia Rozwoju Społeczno-Gospodarczego Miasta Mielca na lata 2015-2020 z prognozą do roku 2025" (dalej Strategia Rozwoju Miasta Mielca lub Strategia) została opracowana z myślą o zapewnieniu długofalowego wzrostu jakości życia mieszkańców. Bezpośrednią przesłankę dla jej opracowania stanowiły nowe szanse oraz wyzwania dla samorządu, związane z nową perspektywą finansową Unii Europejskiej 2014–2020, jak również dobiegający końca okres realizacji strategii rozwoju miasta na lata 2007-2015. W związku z tym, że planowanie strategiczne jest procesem ciągłym, dokonano oceny efektów realizacji strategii rozwoju w okresie 2007-2015 oraz dokonano redefinicji wizji rozwoju, misji i celów strategicznych Miasta Mielca w oparciu o przeprowadzoną diagnozę strategiczną. Zapisy Strategii stanowią odpowiedź na aktualne wyzwania i szanse płynące z otoczenia oraz oczekiwania mieszkańców gminy.

„Strategia Rozwoju Społeczno-Gospodarczego Miasta Mielca na lata 2015-2020 z prognozą do roku 2025", została uchwalona w dniu 30 grudnia 2015 r. uchwałą nr XVII/154/2015 Rady Miejskiej w Mielcu. Zgodnie z zapisami Strategii (rozdział 4.2), na każdym etapie realizacji Strategii powinien być prowadzony monitoring zgodności realizowanych działań z celami, jakie zapisano do osiągnięcia w dokumencie strategicznym. Do każdego celu strategicznego w Strategii przypisane zostały wskaźniki, a do każdego wskaźnika przypisane zostały źródła i/lub metodologia pozyskania wskaźnika za dany rok (rozdział 4.1).

II.1
ZESPÓŁ I PROCEDURA EWALUACJI

Pierwsze zarządzenie, w którym powołany został Zespół ds. monitoringu i ewaluacji Strategii, datowane jest na 30 maja 2016 r. W związku m.in. ze zmianami organizacyjnymi w Urzędzie, zarządzenie zostało zmienione w sierpniu 2017 r., a następnie 31 października 2017 r. uchylono wcześniej obowiązujące zarządzenia i przyjęte zostało zarządzenie, które obowiązywało w 2018 r. W dniu 25 października 2018 r., w związku z kolejnymi zmianami organizacyjnymi w Urzędzie dokonano zmiany zarządzenia. Kolejna zmiana zarządzenia związana ze zmianami organizacyjnymi w Urzędzie została dokonana 16 stycznia 2019 r. oraz 9 maja 2019 r. Na dzień 31.12.2019 r. w skład Zespołu wchodzili:

1) Sekretarz Miasta;
2) Naczelnik Wydziału Urbanistyki, Gospodarki Nieruchomościami i Geodezji;
3) Naczelnik Wydziału Dróg, Transportu, Energetyki i Działalności Gospodarczej;

4) Naczelnik Wydziału Inwestycji;
5) Naczelnik Wydziału Edukacji;
6) Naczelnik Wydziału Spraw Społecznych i Zdrowia;
7) Naczelnik Wydziału Finansowego;
8) Naczelnik Wydziału Ochrony Środowiska i Gospodarki Odpadami;
9) Kierownik Biura Gospodarki Lokalowej;
10) Kierownik Biura Promocji i Sportu;
11) Kierownik Biura Obsługi Teleinformatycznej;
12) Kierownik Biura Pozyskiwania Funduszy;
13) Pracownik Biura Pozyskiwania Funduszy;
14) Dyrektor Miejskiego Ośrodka Pomocy Społecznej;
15) Dyrektor Miejskiego Ośrodka Sportu i Rekreacji;

W charakterze członka Zespołu zaproszono do pracy:

1) Dyrektora Samorządowego Centrum Kultury w Mielcu;
2) Prezesa Miejskiej Komunikacji Samochodowej Sp. z o.o. w Mielcu;
3) Prezesa Miejskiego Przedsiębiorstwa Gospodarki Komunalnej Sp. z o.o. w Mielcu.

Powyższe zmiany zostały ujęte w Strategicznej Karcie Wyników.

Nadzór nad wykonaniem Zarządzenia oraz nad pracami Zespołu, w 2019 r., niezmiennie pełniła Pani Monika Szczodry – Sekretarz Miasta. Za bieżącą obsługę pracy Zespołu odpowiedzialne jest Biuro Pozyskiwania Funduszy. Załącznikami do Zarządzenia są dwie tabele: Strategiczna Karta Wyników oraz Metodologia obliczania wskaźników, które stanowią podstawowe narzędzie służące do ewaluacji Strategii.

Zarządzenie dodatkowo reguluje pracę Zespołu, którego głównym zadaniem jest coroczna ewaluacja Strategii, z zachowaniem następującej procedury:
1) Każdy członek Zespołu zobowiązany jest do zebrania danych, w zakresie do niego przypisanym, przy zastosowaniu wskaźników i metodologii ich obliczania, zgodnie z załącznikiem nr 1 i nr 2 do niniejszego zarządzenia i przekazania tych danych do Biura Pozyskiwania Funduszy w terminie do 5 miesięcy po zakończeniu każdego roku kalendarzowego;

2) Biuro Pozyskiwania Funduszy zwołuje spotkanie Zespołu w przeciągu 1 miesiąca od zebrania wszystkich wskaźników. Spotkanie Zespołu służy zgłoszeniu wniosków racjonalizatorskich służących aktualizacji Strategii, m.in. w zakresie:

a) zasadności dalszej realizacji dotychczasowych celów strategicznych/ operacyjnych,
b) modyfikacji dotychczasowych celów strategicznych/operacyjnych,
c) wprowadzenia do realizacji nowych celów strategicznych/ operacyjnych,
d) zasadności dalszego monitoringu wskaźników opisujących cele strategiczne/ operacyjne,
e) modyfikacji dotychczasowych wskaźników opisujących cele strategiczne/ operacyjne,
f) wprowadzenia do realizacji nowych wskaźników opisujących cele strategiczne/ operacyjne,
g) innych ważnych kwestii.

3) Biuro Pozyskiwania Funduszy, na podstawie zebranych danych przygotowuje roczny raport z ewaluacji Strategii podsumowujący stopień osiągnięcia wskaźników oraz zgłoszone wnioski racjonalizatorskie.

Ewaluację Strategii, zgodnie z przedstawioną procedurą, przeprowadza się również:

1) na koniec każdej kolejnej kadencji samorządowej – do 6 miesięcy po zakończeniu kadencji;
2) na koniec okresu, który obejmuje strategia, tj. do końca 2020 r., z terminem przeprowadzenia do końca 2021 r.

Zespół może dokonać dodatkowej ewaluacji cząstkowej lub monitoringu Strategii w dowolnym czasie i zakresie.

II.2
MONITORING STRATEGII ZA 2019 ROK

Zgodnie z przywołaną powyżej procedurą, Zespół przeprowadził monitoring Strategii za 2019 rok, w oparciu o wskazaną w dokumencie Strategiczną Kartę Wyników. Dane zostały zebrane od wskazanych w karcie podmiotów gromadzących dane niezbędne do monitoringu wskaźników strategii. Efektem powyższych działań jest analiza procesu realizacji celów określonych w Strategii Rozwoju Społeczno-Gospodarczego Miasta Mielca na lata 2015-2020 z prognozą do roku 2025. Poniżej, w tabelach, zaprezentowane zostały zbiorczo wskaźniki zebrane za 2019 r., a także lata poprzedzające, w podziale na uchwalone priorytety i cele strategiczne.

Tabela nr 13 Priorytet strategiczny 1: Poszerzenie lokalnego rynku pracy i rozwijanie postaw przedsiębiorczych wśród mieszkańców
Cel strategiczny 1.1: Zwiększenie liczby miejsc pracy na terenie miasta

Nazwa wskaźnika	Kwalifikacja wskaźnika	Poziom wskaźnika 2014	Poziom wskaźnika 2015	Poziom wskaźnika 2016	Poziom wskaźnika 2017	Poziom wskaźnika 2018	Poziom wskaźnika 2019	Docelowy poziom wskaźnika	Data realizacji celu	Jednostka odpowiedzialna za monitoring
Liczba bezrobotnych na koniec roku	os.	3 192	3 116	2 112	1 601	1 317	**1 297**	Mniej niż 3192	W każdym roku	PF
Wskaźnik bezrobocia (udział bezrobotnych zarejestrowanych w liczbie ludności w wieku produkcyjnym) na koniec roku	%	8,2	8,1	5,6	4,1	3,6	**Dane będą dostępne w II połowie czerwca br.**	Mniej niż 8,2	W każdym roku	PF
Liczba przedsiębiorstw funkcjonujących na terenie Miasta wg CEIDG (Centralna Ewidencja i Informacja o Działalności Gospodarczej)	szt.	2656	3467	3491	3501	3780	**3 738**	Więcej niż 2656	W każdym roku	DTE
Liczba nowopowstałych przedsiębiorstw wg CEIDG	szt.	283	327	360	239	285	**266**	Więcej niż 283	W każdym roku	DTE
Liczba nowo złożonych przez inwestorów wniosków inwestycyjnych	szt.	210	280	284	300	318	**348**	245	2020	UGG

Tabela nr 14 Priorytet strategiczny 2: Tworzenie warunków efektywnej edukacji oraz rozwoju kulturowego mieszkańców
Cel strategiczny 2.1: Poprawa warunków prowadzenia edukacji w mieście

Nazwa wskaźnika	Kwalifikacja wskaźnika	Poziom wskaźnika 2014	Poziom wskaźnika 2015	Poziom wskaźnika 2016	Poziom wskaźnika 2017	Poziom wskaźnika 2018	Poziom wskaźnika 2019	Docelowy poziom wskaźnika	Data realizacji celu	Jednostka odpowiedzialna za monitoring
Liczba uczniów przypadających na 1 komputer z dostępem do Internetu	os.	11,7	10,09	9,83	13,11	13,52	**11,28**	7,4	2020	ED
Liczba wyposażonych sal dydaktycznych w szkołach w narzędzia interaktywne (np. tablice, rzutniki, etc.)	szt.	171	191	207	200	213	**197**	244	2020	ED
Liczba nowych i wyremontowanych boisk oraz sal gimnastycznych	szt.	0	0	5	6	6	**7**	7	2020	ED
Liczba pracowni przedmiotowych w placówkach oświatowych w stosunku do liczby uczniów	%	33,74	37,57	47,72	26,00	18,35	**19,18**	43,06	2020	ED

Tabela nr 15 Priorytet strategiczny 2: Tworzenie warunków efektywnej edukacji oraz rozwoju kulturowego mieszkańców
Cel strategiczny 2.2: Wzrost poziomu partycypacji społeczeństwa w wydarzeniach kulturalnych organizowanych na terenie miasta

Nazwa wskaźnika	Kwalifikacja wskaźnika	Poziom wskaźnika 2014	Poziom wskaźnika 2015	Poziom wskaźnika 2016	Poziom wskaźnika 2017	Poziom wskaźnika 2018	Poziom wskaźnika 2019	Docelowy poziom wskaźnika	Data realizacji celu	Jednostka odpowiedzialna za monitoring
Liczba wydarzeń kulturalnych organizowanych przez Samorządowe Centrum Kultury (SCK)	szt.	900	906	1 211	1 604	1 318	**1 991**	942	2020	SCK
Liczba mieszkańców korzystających z bibliotek publicznych	os.	16 846	16 729	15 618	15 756	16 559	**16 645**	17 000	2020	SCK
Liczba widzów w kinach	os.	86 527	104 115	115 384	94 316	76 994	**108 110**	87 000	2020	SCK

Tabela nr 16 Priorytet strategiczny 3: Obniżenie poziomu zanieczyszczenia środowiska
Cel strategiczny 3.1: Wyraźna poprawa czystości ekologicznej miasta

Nazwa wskaźnika	Kwalifikacja wskaźnika	Poziom wskaźnika 2014	Poziom wskaźnika 2015	Poziom wskaźnika 2016	Poziom wskaźnika 2017	Poziom wskaźnika 2018	Poziom wskaźnika 2019	Docelowy poziom wskaźnika	Data realizacji celu	Jednostka odpowiedzialna za monitoring
Wskaźnik poziomu masy odpadów komunalnych	%	24,13	4,3	0,0	40,12	22,33	**Na podstawie ustawy z dnia 23 stycznia 2020 r. o**	Mniej niż lub równe 35	2020	OŚGO

ulegających biodegradacji przekazywanych do składowania							**zmianie ustawy o odpadach oraz niektórych innych ustaw, zmianie uległy terminy przekazania sprawozdań na podstawie których liczone są wskazane wskaźniki. Gmina ma obowiązek przekazania sprawozdania do 31 sierpnia 2020 r. dopiero po tym terminie będzie możliwe wskazanie osiągniętych za 2019 r. wskaźników.**			
Wskaźnik poziomu recyklingu i przygotowania do ponownego użycia papierów, metali i tworzyw sztucznych	%	38,7	41,11	44,29	38,65	217,46		Więcej niż lub równe 50	2020	OŚGO
Wskaźnik poziomu recyklingu przygotowania do ponownego użycia i odzysku innymi metodami innych niż niebezpieczne, odpadów budowlanych i rozbiórkowych	%	100	100	100	100	100		Więcej niż lub równe 70	2020	OŚGO
Powierzchnia terenów zieleni miejskiej	Ha	89	91	111	115,38	115,80	**130,90**	105	2020	DTE/OŚGO
Udział niskoemisyjnych (min. EURO 6)	%	0	0	0	4,3	36,4	**38,6**	45	2018	MKS

jednostek taboru komunikacyjnego										
Liczba placówek użyteczności publicznej korzystających z odnawialnych źródeł energii	szt.	3	3	4	6	9	**11**	27	2020	I

Tabela nr 17 Priorytet strategiczny 4: Zapewnienie bezpieczeństwa socjalnego i zdrowotnego mieszkańcom
Cel strategiczny 4.1: Przeciwdziałanie wykluczeniu i marginalizacji społecznej osób korzystających z form zabezpieczenia społecznego oraz zapewnienie mieszkańcom optymalnej jakości życia, a także rozwijanie nowych usług i form oparcia społecznego.

Nazwa wskaźnika	Kwalifikacja wskaźnika	Poziom wskaźnika 2014	Poziom wskaźnika 2015	Poziom wskaźnika 2016	Poziom wskaźnika 2017	Poziom wskaźnika 2018	Poziom wskaźnika 2019	Docelowy poziom wskaźnika	Data realizacji celu	Jednostka odpowiedzialna za monitoring
Liczba mieszkań socjalnych w zasobie Miasta	szt.	182	169	192	183	210	**210**	300	2020	BGL
Liczba rodzin objętych świadczeniami z pomocy społecznej	szt.	1 056	1 133	1 109	1 030	1 068	**1 243**	956	2020	MOPS
Liczba osób objętych świadczeniami z pomocy społecznej	szt.	2 497	2 676	2 489	2 133	2 235	**2 490**	2397	2020	MOPS
Liczba rodzin, którym przyznano świadczenia finansowe	szt.	645	653	534	461	439	**544**	545	2020	MOPS

Liczba osób, którym przyznano świadczenia finansowe	szt.	1 182	1 181	1 113	871	810	**1 029**	1082	2020	MOPS

Tabela nr 18 Priorytet strategiczny 4: Zapewnienie bezpieczeństwa socjalnego i zdrowotnego mieszkańcom
Cel strategiczny 4.1: Przeciwdziałanie wykluczeniu i marginalizacji społecznej osób korzystających z form zabezpieczenia społecznego oraz zapewnienie mieszkańcom optymalnej jakości życia, a także rozwijanie nowych usług i form oparcia społecznego.

Nazwa wskaźnika	Kwalifikacja wskaźnika	Poziom wskaźnika 2014	Poziom wskaźnika 2015	Poziom wskaźnika 2016	Poziom wskaźnika 2017	Poziom wskaźnika 2018	Poziom wskaźnika 2019	Docelowy poziom wskaźnika	Data realizacji celu	Jednostka odpowiedzialna za monitoring
Liczba rodzin objętych pracą socjalną	szt.	1 005	1 088	1 050	932	1 001	**1 138**	905	2020	MOPS
Liczba osób objętych pracą socjalną	szt.	2 356	2 538	2 302	1 902	1 992	**2 256**	2 256	2020	MOPS
Liczba rodzin objętych specjalistycznym poradnictwem	szt.	720	789	635	494	299	**210**	620	2020	MOPS
Liczba osób objętych specjalistycznym poradnictwem	szt.	1 771	1 896	1 521	1 157	742	**578**	1 671	2020	MOPS
Liczba złożonych projektów w zakresie rozwoju usług socjalnych na rzecz osób starszych,	szt.	0	2	3	2	1	**1**	4	2020	SSZ

niepełnosprawnych i zagrożonych wykluczeniem społecznym										
Opracowanie i wdrożenie karty seniora	Tak/Nie	Nie	Nie	Tak	Tak	Tak	**Tak**	Tak	2016	SSZ

Tabela nr 19 Priorytet strategiczny 4: Zapewnienie bezpieczeństwa socjalnego i zdrowotnego mieszkańcom
Cel strategiczny 4.2: Poprawa bezpieczeństwa zdrowotnego mieszkańców

Nazwa wskaźnika	Kwalifikacja wskaźnika	Poziom wskaźnika 2014	Poziom wskaźnika 2015	Poziom wskaźnika 2016	Poziom wskaźnika 2017	Poziom wskaźnika 2018	Poziom wskaźnika 2019	Docelowy poziom wskaźnika	Data realizacji celu	Jednostka odpowiedzialna za monitoring
Liczba wdrożonych programów profilaktyki zdrowotnej	szt.	0	0	1	0	1	**1**	1	2020	SSZ
Liczba przeprowadzonych programów polityki zdrowotnej	szt.	0	2	14	1	16	**15**	4	2020	SSZ

Tabela nr 20 Priorytet strategiczny 5: Dostosowanie infrastruktury technicznej do potrzeb miasta oraz usprawnienie systemu komunikacji
Cel strategiczny 5.1: Poprawa stanu infrastruktury technicznej

Nazwa wskaźnika	Kwalifikacja wskaźnika	Poziom wskaźnika 2014	Poziom wskaźnika 2015	Poziom wskaźnika 2016	Poziom wskaźnika 2017	Poziom wskaźnika 2018	Poziom wskaźnika 2019	Docelowy poziom wskaźnika	Data realizacji celu	Jednostka odpowiedzialna za monitoring
Długość wybudowanej i zmodernizowanej sieci kanalizacyjnej deszczowej	Km	0,45	0,89	2,17	3,95	9,05	**9,43**	14,750	2020	OŚGO
Długość zmodernizowanej kanalizacji ogólnospławnej (modernizacja polegająca na budowie kanalizacji sanitarnej w miejsce ogólnospławnej)	Km	0	0	0	0	0	**0**	9852	2020	MPGK
Budowa systemu zaopatrzenia w wodę	kpl.	0	0	0	0	0	**0**	1	2020	I
Modernizacja oczyszczalni ścieków	kpl.	0	0	0	0	0	**0**	1	2020	MPGK

Tabela nr 21 Priorytet strategiczny 5: Dostosowanie infrastruktury technicznej do potrzeb miasta oraz usprawnienie systemu komunikacji
Cel strategiczny 5.2. Poprawa jakości transportu publicznego

Nazwa wskaźnika	Kwalifikacja wskaźnika	Poziom wskaźnika 2014	Poziom wskaźnika 2015	Poziom wskaźnika 2016	Poziom wskaźnika 2017	Poziom wskaźnika 2018	Poziom wskaźnika 2019	Docelowy poziom wskaźnika	Data realizacji celu	Jednostka odpowiedzialna za monitoring
Udział niskoemisyjnych (min. EURO 6) jednostek taboru komunikacyjnego	%	0	0	0	4,3	**36,4**	**38,6**	45	2018	MKS
Średni wiek pojazdów transportu publicznego	lata	12,6	13.6	14,07	14,41	**7,795**	**8,318**	7,125	2018	MKS

Tabela nr 22 Priorytet strategiczny 5: Dostosowanie infrastruktury technicznej do potrzeb miasta oraz usprawnienie systemu komunikacji
Cel strategiczny 5.3. Podniesienie poziomu bezpieczeństwa komunikacyjnego w mieście

Nazwa wskaźnika	Kwalifikacja wskaźnika	Poziom wskaźnika 2014	Poziom wskaźnika 2015	Poziom wskaźnika 2016	Poziom wskaźnika 2017	Poziom wskaźnika 2018	Poziom wskaźnika 2019	Docelowy poziom wskaźnika	Data realizacji celu	Jednostka odpowiedzialna za monitoring
Długość wyremontowanych dróg	Km	3	7,063	11,295	13,305	14,306	**14,573**	10	2020	DTE
Długość nowych dróg	Km	128,87	129,787	130,198	130,198	131,774	**131,774**	131	2020	DTE

Długość ścieżek rowerowych	Km	49	49,1	49,33	50,317	51,893	**51,893**	54	2020	DTE
Liczba progów zwalniających	szt.	43	45	47	50	53	**55**	46	2020	DTE
Liczba kolizji i wypadków drogowych w stosunku do liczby zarejestrowanych samochodów w mieście	%	0,7	0,5	0,7	0,7	0,7	**0,6**	Mniej niż 0,7	2020	PF

Tabela nr 23 Priorytet strategiczny 6: Uporządkowanie przestrzeni miejskiej w kontekście spełnianych przez nią funkcji
Cel strategiczny 6.1. Zapewnienie zrównoważonego rozwoju przestrzeni miasta

Nazwa wskaźnika	Kwalifikacja wskaźnika	Poziom wskaźnika 2014	Poziom wskaźnika 2015	Poziom wskaźnika 2016	Poziom wskaźnika 2017	Poziom wskaźnika 2018	Poziom wskaźnika 2019	Docelowy poziom wskaźnika	Data realizacji celu	Jednostka odpowiedzialna za monitoring
Liczba nowo złożonych przez inwestorów wniosków inwestycyjnych	szt.	210	280	284	300	318	**348**	245	2020	UGG
Powierzchnia terenów rekreacyjnych	Ha	39	39	42,5	42,44	42,8	**54,53**	45	2020	OŚGO + I
Liczba funkcjonujących w mieście parków	szt.	17	18	18	18	18	**20**	23	2020	OŚGO

rekreacyjnych i terenów zielonych										
Liczba funkcjonujących placów zabaw	szt.	26	27	35	27	27	**27**	40	2020	OŚGO + I
Długość ścieżek rowerowych	Km	49	49,1	49,33	50,317	51,893	**51,893**	54	2020	DTE
Powierzchnia miasta objęta aktualnymi planami zagospodarowania przestrzennego	Ar	134 800	134 800	134 800	143 172	143 172	**143 172**	147 300	2020	UGG
Liczba usług społecznych oferowanych na terenach rewitalizowanych	szt.	0	0	0	0	2	**2**	5	2020	SSZ
Liczba zmodernizowanych placów targowych	szt.	0	0	0	0	0	**0**	1	2020	DTE

Tabela nr 24 Priorytet strategiczny 7: Stworzenie warunków dla rozwijania aktywności fizycznej przez różne grupy mieszkańców
Cel strategiczny 7.1. Zwiększenie liczby mieszkańców korzystających z różnych form rozwoju fizycznego

Nazwa wskaźnika	Kwalifikacja wskaźnika	Poziom wskaźnika 2014	Poziom wskaźnika 2015	Poziom wskaźnika 2016	Poziom wskaźnika 2017	Poziom wskaźnika 2018	Poziom wskaźnika 2019	Docelowy poziom wskaźnika	Data realizacji celu	Jednostka odpowiedzialna za monitoring
Liczba osób korzystających z publicznej	os.	199 542	265 825	226 732	234 282	236 383	**240 128**	239 450	2020	MOSiR

infrastruktury sportowej										
Liczba członków klubów sportowych w mieście	os.	1 820	1 906	1 980	2 010	2 048	**2 150**	2 093	2020	BPS
Liczba dzieci uczestniczących w pozalekcyjnych zajęciach sportowych	os.	2 015	2 664	2 714	2 960	2 972	**3 595**	2 822	2020	BPS + ED
Kwota wsparcia finansowego dla sportu amatorskiego i profesjonalnego	zł	1 707 282	2 592 598	4 289 432	3 842 378	5 275 560	**4 856 416**	2 048 738	2020	BPS

Tabela nr 25 Priorytet strategiczny 8: Zwiększenie zakresu współpracy mieszkańców i instytucji
Cel strategiczny 8.1. Wzrost poziomu partycypacji społecznej w działania podejmowane na terenie miasta

Nazwa wskaźnika	Kwalifikacja wskaźnika	Poziom wskaźnika 2014	Poziom wskaźnika 2015	Poziom wskaźnika 2016	Poziom wskaźnika 2017	Poziom wskaźnika 2018	Poziom wskaźnika 2019	Docelowy poziom wskaźnika	Data realizacji celu	Jednostka odpowiedzialna za monitoring
Liczba zgłoszonych wniosków do budżetu obywatelskiego	szt.	0	57	0	0	0	**41**	100	2018	BPS/FN
Liczba zadań publicznych zleconych organizacjom pozarządowym	szt.	113	143	140	122	105	**112**	120	2020	SSZ/FN

Liczba spotkań z obywatelami miasta	szt.	5	6	6	8	6	**15**	10	2018	BPS
Nakład wydanych i rozdystrybuowanych ulotek	szt.	30 000	25 000	0	14 000	44 500	**16 500**	120 000	2020	BPS
Liczba przeprowadzonych konsultacji społecznych	szt.	4	4	7	2	3	**11**	6	2020	SSZ
Liczba złożonych wniosków oraz petycji w sprawach dotyczących miasta	szt.	278	331	11	364	2	**10**	450	2020	OA
Liczba udostępnionych e-usług dla mieszkańców	szt.	420	420	92	5	99	**104**	500	2020	BTI
Liczba konferencji prasowych/ spotkań z dziennikarzami	szt.	3	4	7	7	10	**10**	8	2018	BPS

III
MAJĄTEK I BUDŻET GMINY MIEJSKIEJ MIELEC

III.1
STAN ZASOBU NIERUCHOMOŚCI GMINY MIEJSKIEJ MIELEC

Łączna powierzchnia gruntów stanowiących zasób nieruchomości gruntowych Gminy Miejskiej Mielec wynosi **618,87 ha** (zgodnie z art. 24 ust. 1 ustawy z dnia 21 sierpnia 1997 r. *o gospodarce nieruchomościami* do zasobu nie należą nieruchomości oddane w użytkowanie wieczyste oraz znajdujące się we władaniu czy posiadaniu samoistnym).
Zgodnie z danymi zawartymi w ewidencji gruntów i budynków, prowadzonej przez Starostę Powiatu Mieleckiego, powierzchnia miasta Mielca wynosi **46,8891 km^2**.
Udział procentowy nieruchomości stanowiących własność Gminy Miejskiej Mielec w ogólnej powierzchni miasta wynosi **13,20%**.
Mieszkaniowy zasób został szczegółowo opisany w rozdziale V Raportu, podrozdział V.5.1.

Tabela nr 26 Powierzchnia ewidencyjna gruntów według formy władania w 2019 r.

L.p.	Forma władania	Powierzchnia (ha)
1.	Nieruchomości stanowiące własność Gminy oddane w użytkowanie wieczyste odpłatne	51,15
2.	Nieruchomości stanowiące własność Gminy oddane w użytkowanie wieczyste nieodpłatne (Pracownicze Ogrody Działkowe)	118,44
3.	Nieruchomości stanowiące własność Gminy oddane w trwały zarząd jednostkom organizacyjnym Gminy	49,25
4.	Nieruchomości stanowiące własność Gminy znajdujące się w dyspozycji jednostek organizacyjnych Gminy na podstawie umów cywilno-prawnych	7,62
5.	Nieruchomości stanowiące własność Gminy oddane użytkowanie/ zarząd (znajdujące się w ciągu dróg powiatowych i wojewódzkich)	3,01
6.	Grunty stanowiące własność Skarbu Państwa oddane w użytkowanie wieczyste Gminie	10,48
7.	Pozostałe nieruchomości stanowiące własność Gminy	547,90
8.	Nieruchomości stanowiące współwłasność Gminy i osób trzecich	0,61
9.	Nieruchomości znajdujące się w posiadaniu samoistnym/ władaniu Gminy	20,90

III.2
MAJĄTEK GMINY MIEJSKIEJ MIELEC

Na koniec 2019 roku wartość majątku Gminy Miejskiej Mielec wyniosła 722 785 084,68 zł. Największa wartość na koniec 2019 r. przedstawiają obiekty inżynieryjne oraz budynki i budowle znajdujące się w posiadaniu jednostek organizacyjnych Gminy Miejskiej Mielec.

Tabela nr 27 Majątek znajdujący się w posiadaniu jednostek organizacyjnych Gminy Miejskiej Mielec w latach 2018-2019

		Stan na 31.12.2018 r.			Stan na 31.12.2019 r.		
		Wartość brutto	**Umorzenie**	**Wartość netto**	**Wartość brutto**	**Umorzenie**	**Wartość netto**
Szkoły podstawowe, zespół szkół	GRUPA "O" Grunty	355 024,00	0,00	355 024,00	408 365,50	0,00	408 365,50
Miejski Ośrodek Pomocy Społecznej		24 358,00	0,00	24 358,00	24 358,00	0,00	24 358,00
Miejski Ośrodek Sportu i Rekreacji		1 917 107,55	0,00	1 917 107,55	853 720,90	0,00	853 720,90
Przedszkola Miejskie		2 114 692,88	0,00	2 114 692,88	2 114 616,88	0,00	2 114 616,88
Urząd Miasta		68 089 121,04	0,00	68 089 121,04	69 689 844,04	0,00	69 689 844,04
	RAZEM	**72 500 303,47**	**0,00**	**72 500 303,47**	**73 090 905,32**	**0,00**	**73 090 905,32**
Szkoły podstawowe, zespół szkół	GRUPA "1" Budynki i budowle	51 566 987,90	19 654 756,99	31 912 230,91	51 631 942,18	20 876 099,13	30 755 843,05
Miejski Ośrodek Pomocy Społecznej		1 257 151,68	471 635,77	785 515,91	1 290 115,68	502 615,66	787 500,02

		Stan na 31.12.2018 r.			Stan na 31.12.2019 r.		
		Wartość brutto	**Umorzenie**	**Wartość netto**	**Wartość brutto**	**Umorzenie**	**Wartość netto**
Miejski Ośrodek Sportu i Rekreacji		47 184 424,97	8 048 404,71	39 136 020,26	50 516 124,68	9 203 822,19	41 312 302,49
Środowiskowy Dom Samopomocy		150 000,00	65 937,50	84 062,50	150 000,00	69 687,50	80 312,50
Przedszkola Miejskie		10 904 952,64	3 296 896,98	7 608 055,66	11 031 010,76	3 569 519,92	7 461 490,84
Urząd Miasta		82 238 335,72	26 969 707,07	55 268 628,65	108 234 830,08	28 107 727,75	80 127 102,33
	RAZEM	**193 301 852,91**	**58 507 339,02**	**134 794 513,89**	**222 854 023,38**	**62 329 472,15**	**160 524 551,23**
Szkoły podstawowe, zespół szkół	GRUPA "2" Obiekty inżynieryjne	7 836 977,47	3 566 089,67	4 270 887,80	8 000 292,93	3 803 906,08	4 196 386,85
Miejski Ośródek Pomocy Społecznej		0,00	0,00	0,00	0,00	0,00	0,00
Miejski Ośrodek Sportu i Rekreacji		30 149 701,74	5 804 584,05	24 345 117,69	30 743 829,42	6 944 415,98	23 799 413,44
Przedszkola Miejskie		249 797,10	138 224,51	111 572,59	249 797,10	141 918,86	107 878,24
Urząd Miasta		318 217 643,25	123 504 723,21	194 712 920,04	325 366 626,35	137 254 702,15	188 111 924,20
	RAZEM	**356 454 119,56**	**133 013 621,44**	**223 440 498,12**	**364 360 545,80**	**148 144 943,07**	**216 215 602,73**
Szkoły podstawowe, zespół szkół	GRUPA "3-6" Maszyny i urządzenia	2 371 642,47	1 951 463,69	420 178,78	2 493 309,53	2 089 406,84	403 902,69
Miejski Ośródek Pomocy Społecznej		251 888,15	200 177,59	51 710,56	248 723,71	211 354,08	37 369,63

		Stan na 31.12.2018 r.			Stan na 31.12.2019 r.		
		Wartość brutto	Umorzenie	Wartość netto	Wartość brutto	Umorzenie	Wartość netto
Miejski Ośrodek Sportu i Rekreacji		4 685 629,41	2 589 310,04	2 096 319,37	4 655 695,16	2 811 699,39	1 843 995,77
Środowiskowy Dom Samopomocy		16 892,60	6 686,10	10 206,50	16 892,60	7 729,10	9 163,50
Przedszkola Miejskie		497 176,11	485 488,44	11 687,67	492 017,04	492 017,04	0,00
Zespół Żłobków Miejskich		54 859,64	54 859,64	0,00	66 275,72	66 275,72	0,00
Centrum Usług Wspólnych		50 115,38	50 115,38	0,00	56 135,38	56 135,38	0,00
Urząd Miasta		7 681 633,10	5 151 882,35	2 529 750,75	9 401 261,48	6 195 132,85	3 206 128,63
	RAZEM	**15 609 836,86**	**10 489 983,23**	**5 119 853,63**	**17 430 310,62**	**11 929 750,40**	**5 500 560,22**
Szkoły podstawowe, zespół szkół	GRUPA "7" Środki transportu	27 888,43	27 888,43	0,00	27 888,43	27 888,43	0,00
Miejski Ośródek Pomocy Społecznej		108 091,80	103 991,80	4 100,00	108 091,80	108 091,80	0,00
Miejski Ośrodek Sportu i Rekreacji		227 115,76	94 164,41	132 951,35	227 115,76	112 777,61	114 338,15
Środowiskowy Dom Samopomocy		23 176,34	23 176,34	0,00	23 176,34	23 176,34	0,00
Przedszkola Miejskie		0,00	0,00	0,00	0,00	0,00	0,00
Urząd Miasta		13 896 994,41	1 155 662,26	12 741 332,15	13 907 273,39	2 551 355,35	11 355 918,04
	RAZEM	**14 283 266,74**	**1 404 883,24**	**12 878 383,50**	**14 293 545,72**	**2 823 289,53**	**11 470 256,19**

		Stan na 31.12.2018 r.			Stan na 31.12.2019 r.		
		Wartość brutto	**Umorzenie**	**Wartość netto**	**Wartość brutto**	**Umorzenie**	**Wartość netto**
Szkoły podstawowe, zespół szkół	GRUPA "8" Pozostałe środki trwałe	7 953 290,65	7 809 893,53	143 397,12	8 361 221,00	8 252 611,98	108 609,02
Miejski Ośródek Pomocy Społecznej		1 313 351,20	1 293 313,57	20 037,63	1 599 334,48	1 583 976,19	15 358,29
Miejski Ośrodek Sportu i Rekreacji		1 710 405,01	1 687 098,02	23 306,99	1 668 670,45	1 656 196,15	12 474,30
Środowiskowy Dom Samopomocy		322 977,34	322 977,34	0,00	275 028,48	275 028,48	0,00
Przedszkola Miejskie		2 886 171,65	2 788 726,48	97 445,17	3 071 158,36	2 970 559,03	100 599,33
Zespół Żłobków Miejskich		808 786,41	750 544,80	58 241,61	824 959,71	787 406,00	37 553,71
Centrum Usług Wspólnych		66 166,46	65 066,30	1 100,16	66 047,46	65 653,49	393,97
Urząd Miasta		3 185 258,59	2 946 396,43	238 862,16	4 206 377,30	3 917 455,63	288 921,67
	RAZEM	**18 246 407,31**	**17 664 016,47**	**582 390,84**	**20 072 797,24**	**19 508 886,95**	**563 910,29**
Szkoły podstawowe, zespół szkół	Zbiory biblioteczne	1 724 538,61	1 724 538,61	0,00	1 760 612,14	1 760 612,14	0,00
	RAZEM	**1 724 538,61**	**1 724 538,61**	**0,00**	**1 760 612,14**	**1 760 612,14**	**0,00**
Szkoły podstawowe, zespół szkół	Wartości niematerialne i prawne	326 508,99	326 508,99	0,00	335 698,23	335 698,23	0,00
Miejski Ośrodek		214 600,24	214 600,24	0,00	225 420,03	225 420,03	0,00

		Stan na 31.12.2018 r.			Stan na 31.12.2019 r.		
		Wartość brutto	Umorzenie	Wartość netto	Wartość brutto	Umorzenie	Wartość netto
Pomocy Społecznej							
Miejski Ośrodek Sportu i Rekreacji		12 448,15	12 448,15	0,00	12 448,15	12 448,15	0,00
Środowiskowy Dom Samopomocy		21 471,33	21 471,33	0,00	9 643,27	9 643,27	0,00
Centrum Usług Wspólnych		0,00	0,00	0,00	0,00	0,00	0,00
Urząd Miasta		4 636 833,65	2 070 080,11	2 566 753,54	4 677 966,40	2 956 663,60	1 721 302,80
	RAZEM	**5 211 862,36**	**2 645 108,82**	**2 566 753,54**	**5 261 176,08**	**3 539 873,28**	**1 721 302,80**

Tabela nr 28 Majątek znajdujący się w posiadaniu Samorządowego Centrum Kultury w latach 2018-2019

	Stan na 31.12.2018 r.			Stan na 31.12.2019 r.		
	Wartość brutto	Umorzenie	Wartość netto	Wartość brutto	Umorzenie	Wartość netto
GRUPA "1" Budynki i budowle	2 762 001,57	821 437,10	1 940 564,47	2 762 001,57	954 342,54	1 807 659,03
GRUPA "2" Obiekty inżynieryjne	42 976,20	7 091,08	35 885,12	42 976,20	9 025,01	33 951,19
GRUPA "3-6" Maszyny i urządzenia	1 979 085,66	1 559 853,04	419 232,62	2 016 246,76	1 662 097,33	354 149,43
GRUPA "7" Środki transportu	272 682,58	221 591,48	51 091,10	272 682,58	244 298,64	28 383,94

	Stan na 31.12.2018 r.			Stan na 31.12.2019 r.		
	Wartość brutto	**Umorzenie**	**Wartość netto**	**Wartość brutto**	**Umorzenie**	**Wartość netto**
GRUPA "8" Pozostałe środki trwałe	2 503 881,12	2 264 717,25	239 163,87	2 531 779,55	2 333 597,28	198 182,27
Księgozbiór	3 992 469,23	3 992 469,23	0,00	4 146 429,01	4 146 429,01	0,00
Muzealia	444 610,36	0,00	444 610,36	458 740,45	0,00	458 740,45
RAZEM	**11 997 706,72**	**8 867 159,18**	**3 130 547,54**	**12 230 856,12**	**9 349 789,81**	**2 881 066,31**
Wartości niematerialne i prawne	138 882,24	138 882,24	0,00	142 644,00	142 644,00	0,00
RAZEM	**12 136 588,96**	**9 006 041,42**	**3 130 547,54**	**12 373 500,12**	**9 492 433,81**	**2 881 066,31**

III.2.1
DOCHODY GMINY MIEJSKIEJ MIELEC Z TYTUŁU GOSPODAROWANIA MIENIEM GMINY

Wpływy z tytułu gospodarowania mieniem Gminy Miejskiej Mielec w 2019 r. wyniosły 10 378 420,59 zł, co stanowi 3,18% dochodów budżetu Gminy ogółem. Największy udział w dochodach z mienia miały wpływy z odpłatnego nabycia prawa własności oraz prawa użytkowania wieczystego nieruchomości 49,09% i wpływy z najmu i dzierżawy składników majątkowych - 40,90%.

Tabela nr 29 Wpływy z tytułu gospodarowania mieniem Gminy Miejskiej Mielec 2019 r.

Wyszczególnienie	Stan na 31.12.2018 r.	Stan na 31.12.2019 r.
Wpływy z opłat za zarząd, użytkowanie i użytkowanie i służebności	**133 986,14**	**165 084,15**
Wpływy z opłaty za użytkowanie wieczyste nieruchomości	**774 042,59**	**566 494,81**
Dochody z najmu i dzierżawy składników majątkowych	**2 447 514,56**	**4 245 118,17**
- dochody z najmu lokali i pomieszczeń	*1 355 173,82*	*1 408 710,00*
- dzierżawa gruntów komunalnych	*228 959,84*	*1 126 649,74*
- dzierżawa gruntów rolnych	*3 530,50*	*3 734,40*
- wpływy z dzierżawy stoisk na zielonym rynku	*17 275,92*	*18 023,34*
- najem lokali w inkubatorze	*84 293,41*	*79 854,11*
- wpływy za dzierżawę obiektów handlowych na terenie dworca	*2 159,06*	*2 102,86*
- trakt światłowodowy	*33 600,00*	*30 800,00*
- dzierżawa autobusów podmiotowi wewnętrznemu	*722 522,01*	*1 575 243,72*
Wpływy z tytułu przekształcenia prawa użytkowania wieczystego przysługującego osobom fizycznym w prawo własności	**93 634,74**	**257 084,91**
Wpływy z tytułu odpłatnego nabycia prawa własności oraz prawa użytkowania wieczystego nieruchomości	**6 396 042,91**	**5 094 733,01**
- sprzedaż mieszkań	*1 285 912,53*	*811 576,64*
- dochody ze sprzedaży nieruchomości gruntowych i budynków	*5 110 130,38*	*4 283 156,37*
Wpływy ze sprzedaży składników majątkowych	**15 651,29**	**48 424,11**
Wpływy z tytułu odszkodowania za przejęte nieruchomości pod inwestycje celu publicznego	**3 403,43**	**1 481,43**
Razem	**9 864 275,66**	**10 378 420,59**

III.2.1.1
SPRZEDAŻ NIERUCHOMOŚCI GMINY MIEJSKIEJ MIELEC

Gmina Miejska Mielec sprzedała w 2019 r. 21 działek o łącznej powierzchni 7,5767 ha. Dochód netto z tytułu dokonanych transakcji wyniósł 4 280 516,46 zł.

Tabela nr 30 Nieruchomości gruntowe Gminy Miejskiej Mielec sprzedane w 2019 r.

Tryb zbycia	Liczba sprzedanych działek ewidencyjnych	Powierzchnia działek (ha)	Uzyskany dochód netto (zł)	Przeznaczenie
Przetarg ustny nieograniczony	4	0,4116	633 270,00	zabudowa mieszkaniowa jednorodzinna
Przetarg ustny nieograniczony	4	4,1090	3 494 130,00	pod obiekty produkcyjne, składy i magazyny/ teren usług związanych z lotnictwem
Bezprzetargowy (art. 37 ust. 2 pkt 6 ustawy o gospodarce nieruchomościami)	2	0,1558	80 940,00	sprzedaż na uzupełnienie
Bezprzetargowy (art. 37 ust.3 pkt 1 ustawy o gospodarce nieruchomościami)	4	0,0187	21 070,18	Zabudowane stacjami trafo
Bezprzetargowy w drodze zamiany	7	2,8816	51 106,28	
ŁĄCZNIE	**21**	**7,5767**	**4 280 516,46**	

III.2.2
NABYCIE NIERUCHOMOŚCI NA RZECZ GMINY MIEJSKIEJ MIELEC

W 2019 r. Gmina Miejska Mielec nabyła w drodze umów sprzedaży/zamiany odpłatnie 17 działek o łącznej powierzchni 5,7895 ha. Z tego tytułu został poniesiony wydatek w kwocie 3 085 247,86 zł. Ponadto w związku z Decyzjami o zezwoleniu na realizację inwestycji drogowej Gmina Miejska Mielec przejęła 11 działek o łącznej powierzchni 0,3971 ha za które zostało wypłacone odszkodowanie w łącznej kwocie 209 836,00 zł.

Tabela nr 31 Nieruchomości gruntowe nabyte przez Gminę Miejską Mielec w 2019 r.

Forma nabycia	Liczba nabytych działek ewid.	Powierzchnia działek (ha)	Wartość nabycia/ wysokość dopłaty/ wysokość odszkodowania (zł)	Przeznaczenie
Umowa sprzedaży	7	2,4167	2 311 228,70 (w tym 12 938,70 koszty notarialne i sądowe)	cele rozwojowe i zorganizowana działalność inwestycyjna
Umowa zamiany	6	2,5786	14 408,76 (w tym dopłata na rzecz os. Fizycznych 5 426,64 i 8982,12 zł koszty notarialne i sądowe)	1 działka z przeznaczeniem pod realizację zadań własnych gminy w związku z budową hali sportowej, 1 działka w związku z art. 36 ust.1 i 2 ustawy z dnia 27 marca 2003 r., 4 działki z przeznaczeniem pod tereny dróg/ciągów pieszych, położonych w Mielcu w rejonie ul. Lachnita, al. Kwiatkowskiego, ul. Podleśnej, ul. Witosa
Umowa sprzedaży	1	0,2195	82 156,50 (w tym 2 156,50 koszty notarialne i sądowe)	Poszerzenie terenów przemysłowych miasta
Umowa sprzedaży	3	0,5747	677 453,90 (w tym 6 913,90 koszty notarialne i sądowe)	Tereny dróg/ ciągów pieszych
Nieodpłatne przejęcie prawa użytkowania wieczystego od MSM	3	0,7044	–	Działki zajęte pod ul. Tańskiego i ul. Zygmuntowską
Decyzja Wojewody Podkarpackiego	3	0,1240	-	
Przejęcie w związku z decyzją o zezwoleniu na realizację inwestycji drogowej	4	0,1757	128 473	Rozbudowa drogi gminnej publicznej w Mielcu, klasy D, ul. Orla, od skrzyżowania z ul. Cyranowską do ul. Strefowej

	7	0,2214	81 363	Budowa drogi gminnej publicznej wraz z odwodnieniem, kanałem technologicznym, oświetleniem z przyłączem oraz przebudową infrastruktury towarzyszącej
ŁĄCZNIE	**34**	**7,0150**	**3 295 083,86**	

W zakresie realizacji strategii gospodarki gruntami przez Gminę Miejską Mielec w odniesieniu do zabudowy mieszkaniowej wielorodzinnej i usług publicznych – w 2019 r. podjęto Uchwałę Nr XII/113/2019 Rady Miejskiej w Mielcu z dnia 26 września 2019 r. *w sprawie wyrażenia zgody na nabycie, do gminnego zasobu, nieruchomości położonych w rejonie ulicy Powstańców Warszawy* o łącznej powierzchni 16,30 ha oznaczonych na mapie nr 1 kolorem niebieskim. Podejmując w/w uchwałę utraciła moc Uchwała Nr XII/102/2015 Rady Miejskiej w Mielcu z dnia 8 października 2015r. *w sprawie wyrażenia zgody na nabycie, do gminnego zasobu, nieruchomości położonych w rejonie ulicy Powstańców Warszawy* na podstawie której od 2016 r. do dnia 25.09.2019 r. nabyto działki o łącznej pow. 10,5239 ha, za kwotę 9 563 177,80 zł.

W odniesieniu do terenów przemysłowych położonych pomiędzy obwodnicą, terenami PKP oraz Specjalną Strefą Ekonomiczną w Osiedlu Wojsław - w oparciu o Uchwałę Nr XI/87/2015 Rady Miejskiej w Mielcu z dnia 11 września 2015 r. *w sprawie wyrażenia zgody na nabycie, do gminnego zasobu, nieruchomości położonych w sąsiedztwie Mieleckiego Parku Przemysłowego „B Wojsław”* zaplanowano nabycie terenów oznaczonych na mapie nr 2 konturem niebieskim o łącznej pow. 8,4501 ha. Do chwili obecnej nabyto tereny o łącznej pow. 7,5700 ha za kwotę 2 723 663,30 zł. Dla terenu objętego w/w uchwałą Gmina Miejska Mielec posiada obowiązujący miejscowy plan zagospodarowania przestrzennego uchwalony Uchwałą Nr XL/396/2017 Rady Miejskiej w Mielcu z dnia 28 listopada 2017 r., który przeznacza ten teren pod obiekty produkcyjne, składy i magazyny, usługi oraz drogę publiczną klasy lokalnej. Sprzedaż tych nieruchomości zostanie rozpoczęta po zrealizowaniu układu drogowego zapewniającego ich skomunikowanie z pozostałą częścią Strefy i miasta.

Mapa nr 1

LEGENDA
Działki przeznaczone do nabycia do gminnego zasobu
Działki stanowiące własność Gminy Miejskiej Mielec

Mapa nr 2

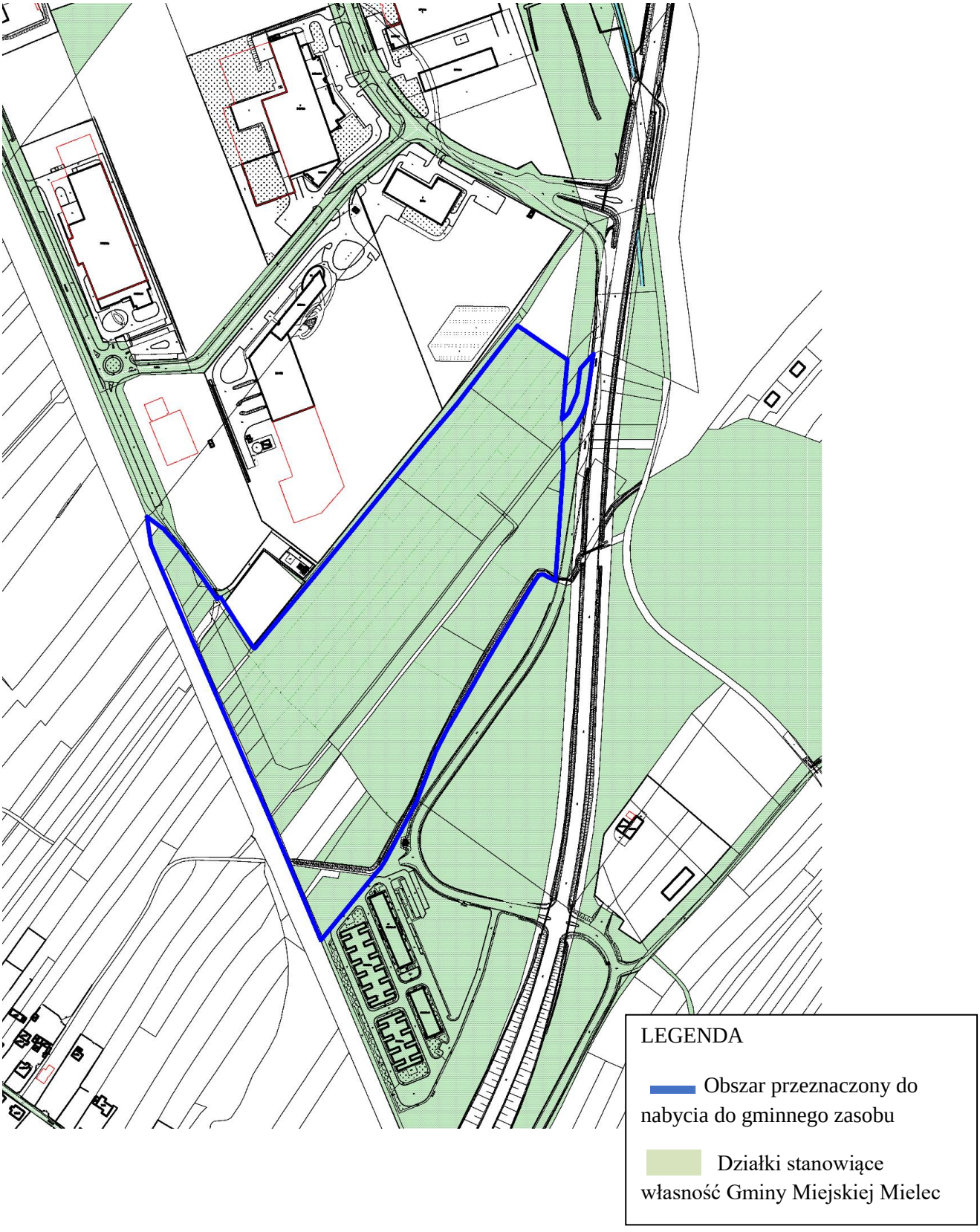
LEGENDA
Obszar przeznaczony do nabycia do gminnego zasobu
Działki stanowiące własność Gminy Miejskiej Mielec

III.3
MAJĄTEK JEDNOOSOBOWYCH SPÓŁEK GMINY MIEJSKIEJ MIELEC

Nazwa Spółki	Podstawowe składniki aktywów trwałych	Wartość aktywów trwałych (w tys. zł)	Przychody ogółem (w tys. zł)	Zysk/Strata netto (w tys. zł)	Wydatki inwestycyjne (w tys. zł)
Miejska Komunikacja Samochodowa Sp.z.o.o.	Budynek, środki transportu, grunty, tablice informacyjne na przystankach, udziały w spółce prawa handlowego	6 104,17	16 995,13	242,7	1 215,86
Miejskie Przedsiębiorstwo Energetyki Cieplnej Sp.z.o.o.	Wartości niematerialne i prawne, grunty, budynki, obiekty inżynierii lądowej, urządzenia techniczne i maszyny, długoterminowe rozliczenia międzyokresowe	25 839,08	32 995,19	89,20	3 947,49
Miejskie Przedsiębiorstwo Gospodarki Komunalnej Sp.z.o.o.	Wartości niematerialne i prawne , grunty, budynki, obiekty inżynierii lądowej, urządzenia techniczne i maszyny, środki transportu, długoterminowe rozliczenia międzyokresowe	110 666,20	56 422,20	135,70	3 880,10
Miejski Zarząd Budynków Mieszkalnych Sp.z.o.o.	Grunty, grunty w użytkowaniu wieczystym, budynki, udzielone pożyczki	1 021,33	13 171,68	60,24	----------
Zakład Utylizacji Odpadów Komunalnych Sp.z.o.o.	Grunty, budynki, obiekty inżynierii lądowej urządzenia techniczne i maszyny, środki transportu	1 053,80	2 835,74	14,68	106,37

III.4
WYKONANIE BUDŻETUGMINY MIEJSKIEJ MIELEC

Budżet na 2019 rok przyjęty został uchwałą Rady Miejskiej w Mielcu Nr III/14/2018 z dnia 28 grudnia 2018 r. Budżet miasta za 2019 r. wykonany został po stronie dochodów w wysokości 326 352 406,60 zł na plan 319 183 787,87 zł, a po stronie wydatków wykonanie wynosiło 313 855 072,62 zł na plan 338 463 433,10 zł.
Planowany deficyt za 2019 r. wynosił 19 279 645,23 zł, natomiast faktycznie na dzień 31.12.2019 r. wystąpiła nadwyżka w kwocie 12 497 333,98 zł.

III.4.1
DOCHODY

Dochody własne (czyli takie, na których pozyskanie samorządy mają wpływ, m.in. podatki lokalne, dochody z mienia) stanowiły 56,5% dochodów budżetowcy ogółem. Subwencje i dotacje, czyli transfery przyniosły budżetowi Mielca 43,52%. dochodów ogółem. Dochody budżetu przypadające na 1 mieszkańca w 2018 r. wynosiły 5 586,41 zł.

Tabela nr 32 Udział dochodów z poszczególnych źródeł w budżecie Gminy Miejskiej Mielec w 2018 i 2019 r.

Wyszczególnienie	2018	Struktura	2019	Struktura	Dynamika
Dochody własne	174 883 199,31	*58,24%*	184 326 319,18	*56,48%*	105,40%
Subwencja ogólna	43 007 396,00	*14,32%*	46 897 076,00	*14,37%*	109,04%
Dotacje celowe	82 408 968,32	*27,44%*	95 129 011,42	*29,15%*	115,44%
Razem	**300 299 563,63**	***100,00%***	**326 352 406,60**	***100,00%***	**108,68%**

Tabela nr 33 Wykonanie dochodów budżetowych Gminy Miejskiej Mielec w 2019 r. wg źródeł powstania

Wyszczególnienie	Wykonanie za 2018 r.	Wykonanie za 2019 r.	%
Dochody własne	**174 883 199,31**	**184 326 319,18**	**105,40%**
w tym m. in.:			
- udział w podatku dochodowym od osób fizycznych	**62 437 315,00**	**69 518 532,00**	**111,34%**
- udział w podatku od osób prawnych	**8 143 623,71**	**6 420 725,48**	**78,84%**
- podatek od nieruchomości	**46 717 275,67**	**51 423 682,60**	**110,07%**
- dochody z usług w tym m.in.:	**7 252 705,60**	**7 494 151,93**	**103,33%**
****opłaty za posiłki w stołówce (szkoły podstawowe)*	*1 415 069,81*	*1 448 475,02*	*102,36%*
**** wpłaty rodzin za pobyt ich krewnych w DPS (MOPS)*	*348 277,50*	*481 961,58*	*138,38%*
****wpłaty uczestników Domu Dziennego Pobytu za posiłki i pobyt (MOPS)*	*47 885,15*	*53 490,10*	*111,70%*

Wyszczególnienie	Wykonanie za 2018 r.	Wykonanie za 2019 r.	%
****wpływy za pobyt w schronisku (MOPS)*	*13 950,32*	*8 822,70*	*63,24%*
****wpływy za usługi opiekuńcze (MOPS)*	*55 365,86*	*73 713,09*	*133,14%*
****wpływy za pobyt w mieszkaniach chronionych (MOPS)*	*3 105,76*	*6 018,53*	*193,79%*
****opłata za wyżywienie (Żłobki)*	*220 835,54*	*236 250,79*	*106,98%*
****usługi MOSIR*	*1 521 832,85*	*1 587 930,00*	*104,34%*
****sprzedaż miejsc na cmentarzu, wykup miejsc w kolumbarium (UM)*	*41 222,03*	*35 247,64*	*85,51%*
****refundacja dotacji dla publicznych i niepublicznych przedszkoli (UM)*	*1 001 013,96*	*1 342 350,13*	*134,10%*
****organizacja kolonii, opłata za zajęcia taneczne (szkoły)*	*111 900,00*	*16 842,00*	*15,05%*
****wpływy za zamieszczenie informacji o rozkładzie jazdy oraz przewozy inne niż zbiorowe*	*5 628,00*	*5 235,00*	*93,02%*
****wpływy ze sprzedaży biletów MKS*	*2 463 595,20*	*2 194 286,35*	*89,07%*
****pozostałe (korzystanie z samochodu, koszty operatu, refundacja za publikacje)*	*3 023,62*	*3 529,00*	*116,71%*
- dochody z majątku	**9 864 275,66**	**10 378 420,59**	**105,21%**
****wpływy z opłat za zarząd, użytkowanie i służebność*	*133 986,14*	*165 084,15*	*123,21%*
****wpływy za użytkowanie wieczyste*	*774 042,59*	*566 494,81*	*73,19%*
****dochody z najmu i dzierżawy składników majątkowych w tym:*	*2 447 514,56*	*4 245 118,17*	*173,45%*
-------dochody z najmu lokali (UM)	*325 333,90*	*387 706,11*	*119,17%*
-------trakt światłowodowy	*33 600,00*	*30 800,00*	*91,67%*
-------dzierżawa gruntów komunalnych i rolnych	*232 490,34*	*1 130 384,14*	*486,21%*
-------dzierżawa stoisk na zielonym rynku	*17 275,92*	*18 023,34*	*104,33%*
-------najem lokali w inkubatorze	*84 293,41*	*79 854,11*	*94,73%*
-------dzierżawa obiektów handlowych na terenie dworca autobusowego	*2 159,06*	*2 102,86*	*97,40%*
-------dzierżawa nowych autobusów podmiotowi wewnętrznemu MKS Sp. z o.o.	*722 522,01*	*1 575 243,72*	*218,02%*
-------dochody z najmu lokali i pomieszczeń szkoły, przedszkoli	*490 935,56*	*449 211,59*	*91,50%*
-------najem pomieszczenia w żłobku	*4 702,44*	*4 702,44*	*100,00%*
-------wynajem – MOSIR Solskiego	*372 075,14*	*376 517,23*	*101,19%*
-------wynajem – MOSIR Smoczka	*142 557,78*	*152 364,91*	*106,88%*
-------wynajem – GRYF	*19 569,00*	*37 367,71*	*190,95%*
-------wynajem - Smoczanka	*0,00*	*840,01*	-
**** wpływy z tytułu przekształcenia prawa użytkowania wieczystego w prawo własności*	*93 634,74*	*257 084,91*	*274,56%*
****sprzedaż mieszkań*	*1 285 912,53*	*811 576,64*	*63,11%*
****sprzedaż nieruchomości gruntowych i budynków*	*5 110 130,38*	*4 283 156,37*	*83,82%*
****wpływy ze sprzedaży składników majątkowych*	*15 651,29*	*48 424,11*	*309,39%*

Wyszczególnienie	Wykonanie za 2018 r.	Wykonanie za 2019 r.	%
****odszkodowania za przejęte nieruchomości pod inwestycje celu publicznego*	*3 403,43*	*1 481,43*	*43,53%*
- opłata za gospodarowanie odpadami komunalnymi	**11 368 309,30**	**13 892 927,62**	**122,21%**
Subwencja ogólna	**43 007 396,00**	**46 897 076,00**	**109,04%**
- oświatowa	42 833 973,00	46 897 076,00	109,49%
- rekompensująca	173 423,00	0,00	0,00%
Dotacje celowe w tym:	**82 408 968,32**	**95 129 011,42**	**115,44%**
- zadnia własne	7 547 747,06	4 938 454,42	65,43%
- zadania zlecone	53 104 251,83	67 471 882,90	127,06%
- zadania w ramach programów finansowanych z udziałem środków europejskich	20 471 860,83	15 867 169,30	77,51%
- zadania na podstawie porozumień, z tytułu pomocy finansowej	1 085 085,39	1 092 963,17	100,73%
- z funduszy celowych	180 942,75	5 723 861,99	3163,36%
- zadania z zakresu edukacji	19 080,46	34 679,64	181,75%
Razem	**300 299 563,63**	**326 352 406,60**	**108,68%**

Tabela nr 34 Wykonanie dochodów budżetowych Gminy Miejskiej Mielec w 2019 r. wg działów klasyfikacji dochodów budżetowych

Dział	Wyszczególnienie	2018	2019	2019/2018
010	Rolnictwo i łowiectwo	9 263,75	8 041,20	86,8%
600	Transport i łączność	22 281 468,65	17 781 299,70	79,8%
700	Gospodarka mieszkaniowa	8 408 755,30	9 718 944,57	115,6%
710	Działalność usługowa	43 682,03	35 281,24	80,8%
750	Administracja publiczna	752 931,94	4 086 502,34	542,7%
751	Urzędy naczelnych organów władzy państwowej, kontroli i ochrony prawa oraz sądownictwa	433 933,77	366 108,23	84,4%
754	Bezpieczeństwo publiczne	67 195,16	16 449,75	24,5%
756	Dochody od osób praw. od osób fizycznych i od innych jednostek nie posiadających osobowości prawnej	127 127 293,33	136 082 724,95	107,0%
758	Różne rozliczenia	51 526 157,46	52 838 215,13	102,5%
801	Oświata i wychowanie	9 316 325,05	8 544 268,79	91,7%
851	Ochrona zdrowia	6 396,63	45 425,32	710,1%
852	Pomoc społeczna	6 253 271,01	4 688 697,37	75,0%
853	Pozostałe zadania z zakresu polityki społecznej	160 928,24	184 276,44	114,5%
854	Edukacyjna opieka wychowawcza	60 205,19	127 602,42	211,9%
855	Rodzina	51 474 229,97	66 263 348,57	128,7%
900	Gospodarka komunalna i ochrona środowiska	12 821 717,55	15 996 241,73	124,8%

Dział	Wyszczególnienie	2018	2019	2019/2018
921	Kultura i ochrona dziedzictwa narodowego	2 536 919,62	3 204 134,72	126,3%
926	Kultura fizyczna	7 018 888,98	6 364 844,13	90,7%
		300 299 563,63	**326 352 406,60**	**108,7%**

III.4.2
WYDATKI

Największą pozycję wydatków miasta stanowią wydatki na oświatę, tj. 103 695 493,33 zł, co stanowi 33,04% wydatków ogółem oraz wydatki z działu rodzina i pomoc społeczna, które 2019 r. wynosiły 87 085 776,87 zł. Wydatki z budżetu przypadające na 1 mieszkańca w 2019 r. wynosiły 5 372,48 zł.

Wykres nr 1 Udział wybranych działów klasyfikacji w wydatkach budżetu Miasta

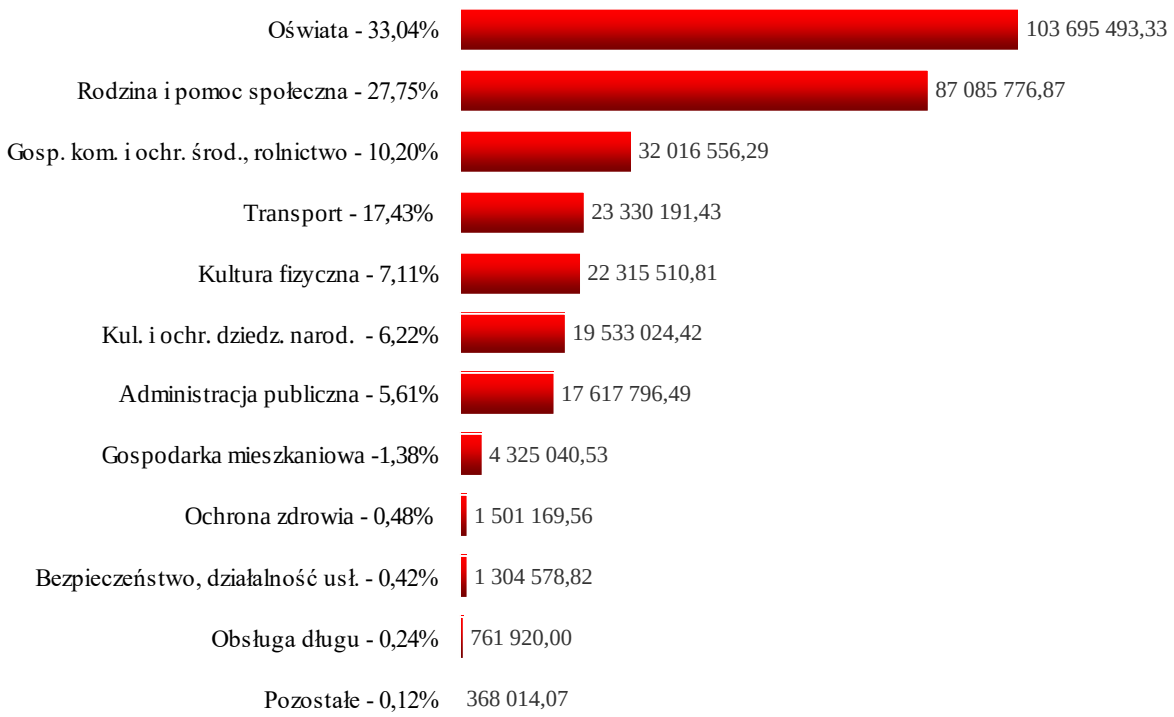

Tabela nr 35 Wykonanie wydatków budżetowych Miasta wg działów klasyfikacji wydatków budżetowych w 2018 i 2019 r.

Dział	Wyszczególnienie	2018	2019	2019/2018
010	ROLNICTWO I ŁOWIECTWO	242 365,21	283 006,52	116,8%
	Wydatki bieżące	*242 365,21*	*283 006,52*	116,8%
	Wydatki majątkowe	*0,00*	*0,00*	-
600	TRANSPORT I ŁĄCZNOŚĆ	55 372 538,77	23 330 191,43	42,1%
	Wydatki bieżące	15 221 858,33	17 997 925,72	118,2%
	Wydatki majątkowe	40 150 680,44	5 332 265,71	13,3%
700	GOSPODARKA MIESZKANIOWA	5 365 951,73	4 325 040,53	80,6%
	Wydatki bieżące	2 036 622,04	1 027 517,57	50,5%
	Wydatki majątkowe	3 329 329,69	3 297 522,96	99,0%
710	DZIAŁALNOŚĆ USŁUGOWA	160 368,26	249 114,35	155,3%
	Wydatki bieżące	160 368,26	126 611,49	79,0%
	Wydatki majątkowe	0,00	122 502,86	-
750	ADMINISTRACJA PUBLICZNA	24 075 609,23	17 617 796,49	73,2%
	Wydatki bieżące	17 067 895,01	17 157 817,55	100,5%
	Wydatki majątkowe	7 007 714,22	459 978,94	6,6%
751	URZĘDY NACZELNYCH ORGANÓW WŁADZY PAŃSTWOWEJ, KONTROLI I OCHRONY PRAWA ORAZ SĄDOWNICTWA	433 933,77	366 108,23	84,4%
	Wydatki bieżące	433 933,77	366 108,23	84,4%
	Wydatki majątkowe	0,00	0,00	-
754	BEZPIECZEŃSTWO PUBLICZNE I OCHRONA PRZECIWPOŻAROWA	1 050 827,57	1 055 464,47	100,4%
	Wydatki bieżące	791 727,57	801 328,99	101,2%
	Wydatki majątkowe	259 100,00	254 135,48	98,1%
757	OBSŁUGA DŁUGU PUBLICZNEGO	346 635,76	761 920,00	219,8%
	Wydatki bieżące	346 635,76	761 920,00	219,8%
	Wydatki majątkowe	0,00	0,00	-
758	RÓŻNE ROZLICZENIA	2 015,22	1 905,84	94,6%
	Wydatki bieżące	*2 015,22*	1 905,84	94,6%
	Wydatki majątkowe	*0,00*	0,00	-
801	OŚWIATA I WYCHOWANIE	86 086 575,02	99 537 123,59	115,6%
	Wydatki bieżące	*84 666 184,60*	92 834 026,39	109,6%
	Wydatki majątkowe	*1 420 390,42*	6 703 097,20	471,9%
851	OCHRONA ZDROWIA	2 077 305,22	1 501 169,56	72,3%
	Wydatki bieżące	*1 378 725,27*	1 501 169,56	108,9%
	Wydatki majątkowe	*698 579,95*	0,00	0,0%
852	POMOC SPOŁECZNA	13 176 865,16	14 636 948,15	111,1%
	Wydatki bieżące	*12 694 549,48*	13 346 902,73	105,1%

Dział	Wyszczególnienie	2018	2019	2019/2018
	Wydatki majątkowe	*482 315,68*	1 290 045,42	267,5%
853	POZOSTAŁE ZADANIA W ZAKRESIE POLITYKI SPOŁECZNEJ	225 332,30	217 429,20	96,5%
	Wydatki bieżące	225 332,30	217 429,20	96,5%
	Wydatki majątkowe	0,00	0,00	-
854	EDUKACYJNA OPIEKA WYCHOWAWCZA	3 348 609,48	4 158 369,74	124,2%
	Wydatki bieżące	*3 348 609,48*	4 158 369,74	124,2%
	Wydatki majątkowe	*0,00*	0,00	-
855	RODZINA	56 875 823,31	72 231 399,52	127,0%
	Wydatki bieżące	*56 875 823,31*	72 231 399,52	127,0%
	Wydatki majątkowe	*0,00*	0,00	-
900	GOSPODARKA KOMUNALNA I OCHRONA ŚRODOWISKA	26 146 110,61	31 733 549,77	121,4%
	Wydatki bieżące	*24 505 647,61*	26 112 602,01	106,6%
	Wydatki majątkowe	*1 640 463,00*	5 620 947,76	342,6%
921	KULTURA I OCHRONA DZIEDZICTWA NARODOWEGO	23 465 822,22	19 533 024,42	83,2%
	Wydatki bieżące	*9 196 316,04*	10 396 635,60	113,1%
	Wydatki majątkowe	*14 269 506,18*	9 136 388,82	64,0%
926	KULTURA FIZYCZNA	20 891 830,22	22 315 510,81	106,8%
	Wydatki bieżące	*11 972 884,63*	13 555 416,57	113,2%
	Wydatki majątkowe	*8 918 945,59*	8 760 094,24	98,2%
	WYDATKI OGÓŁEM:	319 344 519,06	313 855 072,62	98,3%
	Wydatki bieżące	*241 167 493,89*	*272 878 093,23*	113,1%
	Wydatki majątkowe	*78 177 025,17*	*40 976 979,39*	52,4%

Wydatki majątkowe Gminy w 2019 r. wyniosły 40 976 979,39 zł natomiast wysokość wydatków bieżących wyniosła 272 878 093,23 zł. Gmina w 2019 r. pozyskała bezzwrotne środki finansowe ze źródeł zewnętrznych na projekty realizowane w 2019 r. w wysokości 27 134 604,92 zł, w tym 15 867 169,30 zł z funduszy Unii Europejskiej.

Tabela nr 36 Wydatki na wybrane inwestycje strategiczne

Lp.	Nazwa zadania	Wykonanie na 31.12.2019 r.
1	Budowa Przedszkola Nr 20	5 906 244,23
2	Budowa układów retencji wód opadowych i roztopowych na terenie Gminy Miejskiej Mielec	2 499 341,55
3	Poszerzenie i wzbogacenie oferty kulturalnej dla mieszkańców MOF Mielec poprzez rozbudowę i modernizację Miejskiej Biblioteki Publicznej w Mielcu	8 856 039,60
4	Budowa hali sportowej przy ul. Solskiego 1 w Mielcu	6 838 880,00
	Razem	**24 100 505,38**

Tabela nr 37 Bezzwrotne środki finansowe pozyskane ze źródeł zewnętrznych w 2019 r. - umowy o dofinansowanie podpisane w 2019 r.

Lp.	Tytuł projektu	Wartość całkowita projektu	Wartość przyznanego dofinansowania	Data podpisania umowy o dofinansowanie	STAN
2019					
1.	Przebudowa zdegradowanych obiektów na terenie MOF Mielec w celu nadania im nowych funkcji społecznych (parter budynku przy ul. Mickiewicza 13)	2 150 292,08	1 385 976,45	27.02.2019	W trakcie realizacji
2.	Poznaj e-usługi i funkcjonuj w społeczeństwie informacyjnym	67 200,00	67 200,00	26.03.2019	Zakończone i rozliczone
3.	Program powszechnej nauki pływania "Umiem pływać"	63 510,00	52 200,00	08.05.2019	Zakończone i rozliczone
4.	Gimnastyka korekcyjno-kompensacyjna	65 733,44	30 000,00	10.05.2019	Zakończone i rozliczone
5.	Ograniczenie emisji zanieczyszczeń poprzez wymianę nieefektywnych źródeł ciepła w gospodarstwach domowych z terenu Gminy Miejskiej Mielec (kotły na gaz i pellet)	2 151 629,17	1 665 924,78	28.05.2019	W trakcie realizacji
6.	Redukcja emisji poprzez wymianę dotychczasowych źródeł ciepła w gospodarstwach domowych z terenu Gminy Miejskiej Mielec (kotły na ekogroszek)	1 156 122,14	895 218,70	30.05.2019	W trakcie naboru mieszkańców
7.	Budowa układów retencji wód opadowych i roztopowych na terenie Gminy Miejskiej Mielec	29 192 865,52	20 173 506,45	28.06.2019	W trakcie realizacji
8.	Przebudowa Targowiska Miejskiego HALA TARGOWA w Mielcu	1 601 107,07	828 280,00	24.07.2019	W trakcie realizacji
9.	Przedszkole marzeń – utworzenie nowych miejsc przedszkolnych w Gminie Miejskiej Mielec (PM 20)	746 655,57	671 739,97	28.08.2019	W trakcie realizacji

10.	Przebudowa ul. Przemysłowej - drogi gminnej w Mielcu wraz z przebudową skrzyżowania typu "małe rondo" z ul. Wojska Polskiego	6 953 047,52	3 263 373,00	17.10.2019	W trakcie realizacji
11.	Opracowanie Strategii Rozwoju Elektromobilności dla Gminy Miejskiej Mielec	50 000,00	50 000,00	21.10.2019	W trakcie realizacji
12.	Przebudowa ul. Królowej Jadwigi - drogi gminnej nr 103174R oraz budowa ul. Św. Anny w Mielcu	5 034 610,00	2 396 605,00	14.11.2019	W trakcie realizacji
	RAZEM	**46 885 009,87**	**30 808 284,38**		

Tabela nr 38 Bezzwrotne środki finansowe pozyskane z funduszy Unii Europejskiej (z podziałem na dochody i wydatki inwestycyjne i bieżące) na inwestycje realizowane w 2019 r.

Wyszczególnienie	Dochody	Wydatki
Bieżące		
Przebudowa zdegradowanych obiektów na terenie MOF Mielec w celu nadania im nowych funkcji społecznych	*141 122,36*	*141 122,36*
Tworzenie miejsc pobytu na nowo powstałych mieszkaniach chronionych na terenie Gminy Miejskiej Mielec	*321 313,79*	283 501,07
Grant w ramach projektu "w sieci bez barier" w ramach Programu Operacyjnego Polska Cyfrowa na lata 2014-2020	*67 199,96*	67 200,00
Razem bieżące	***529 636,11***	***491 823,43***
Majątkowe (inwestycyjne)		
Redukcja emisji zanieczyszczeń do powietrza z transportu dzięki poprawie jakości funkcjonowania systemu transportu publicznego poprzez wymianę taboru na niskoemisyjne pojazdy spełniające normę euro VI (MOF - zakup autobusów)	*10 625,00*	*0,00*
Zmniejszenie emisyjności w transporcie poprzez przebudowę dworca zlokalizowanego na terenie Mielca wraz z jego budynkiem do pełnienia roli węzła przesiadkowego	*394 361,56*	*0,00*
Zwiększenie udziału odnawialnych źródeł energii wraz z odbudową zaplecza technicznego (MOF - budowa zaplecza technicznego)	*3 453 002,60*	*4 243 858,06*
Zwiększenie dostępności i atrakcyjności transportu publicznego dzięki zmianie mobilności miejskiej poprzez budowę/przebudowę układu drogowego (MOF - przedłużenie ul. Powstańców Warszawy)	*3 528 013,76*	*0,00*
Przebudowa zdegradowanych obiektów na terenie MOF Mielec w celu nadania im nowych funkcji społecznych	*201 923,43*	*184 907,60*
Przebudowa parteru budynku Mickiewicza 13 na działania integracji społeczno-zawodowej	*0,00*	*27 367,50*
Inteligentny Mielec - e-miasto przyszłości	*3 428 387,80*	*0,00*
Poprawa jakości środowiska miejskiego poprzez rozwój terenów zieleni w Gminie Miejskiej Mielec	*818 723,91*	*1 781 672,59*
Ograniczenie emisji zanieczyszczeń poprzez wymianę nieefektywnych źródeł ciepła w gospodarstwach domowych z terenu Gminy Miejskiej Mielec	*3 060,00*	*4 231,20*
Redukcja emisji zanieczyszczeń poprzez wymianę nieefektywnych źródeł ciepła w gospodarstwach domowych z terenu Gminy Miejskiej Mielec	*0,00*	*3 936,00*
Przygotowanie inwestycji w tym m.in..: Różne opracowania w zakresie pozyskiwania funduszy zewnętrznych i inne dokumenty strategiczne	*0,00*	*4 612,50*
Budowa układów retencji wód opadowych i roztopowych na terenie Gminy Miejskiej Mielec	*353 144,94*	*2 499 341,55*

Wyszczególnienie	Dochody	Wydatki
Poszerzenie i wzbogacenie oferty kulturalnej dla mieszkańców MOF Mielec poprzez rozbudowę i modernizacje Miejskiej Biblioteki Publicznej w Mielcu	*3 146 290,19*	*8 856 039,60*
Razem majątkowe (inwestycyjne)	**15 337 533,19**	**17 605 966,60**
Ogółem	**15 867 169,30**	**18 097 790,03**

III.4.3
ZADŁUŻENIE GMINY MIEJSKIEJ MIELEC

Zadłużenie Gminy Miejskiej Mielec w związku z emisja obligacji w 2017 r. (seria C17-M17) o wartości 13 000 000,00 zł i w 2018 r. (seria A18-P18) o wartości 16 000 000,00 zł na koniec 2019 r. wyniosło 27 000 000,00 zł. Różnica w wysokości zadłużenia i wartości obligacji wynika z dokonanej w 2018 r. i 2019 r. spłaty zadłużenia wynoszącej 2 000 000,00 zł. Planowane koszty obsługi zadłużenia Gminy wynoszą 3 500 000,00 zł. Na koniec 2019 r. poziom wolnych środków po odliczeniu obsługi zadłużenia wyniósł: 27 000 000,00 zł - 3 500 000,00 zł = 23 500 000,00 zł.

Tabela nr 39 Harmonogram spłat i obsługi zadłużenia

Lata	Transza 13 000 000		Transza 16 000 000	
	Harmonogram spłat	Obsługa zadłużenia (odsetki + prowizja)	Harmonogram spłat	Obsługa zadłużenia (odsetki + prowizja)
2017		26 000,00		
2018	1 000 000,00	340 350,00		
2019	1 000 000,00	316 800,00		445 120,00
2020	1 000 000,00	295 100,00		444 800,00
2021	1 000 000,00	270 000,00		444 800,00
2022	1 000 000,00	243 900,00		444 800,00
2023	1 000 000,00	216 800,00	1 000 000,00	444 800,00
2024	1 000 000,00	189 700,00	1 000 000,00	417 000,00
2025	1 000 000,00	162 600,00	1 000 000,00	389 200,00
2026	1 000 000,00	135 500,00	1 000 000,00	361 400,00
2027	1 000 000,00	108 400,00	1 000 000,00	333 600,00
2028	1 000 000,00	81 300,00	1 000 000,00	305 800,00
2029	1 000 000,00	54 200,00	1 000 000,00	278 000,00
2030	1 000 000,00	27 100,00	1 000 000,00	250 200,00
2031			1 000 000,00	222 400,00
2032			1 000 000,00	194 600,00
2033			1 000 000,00	166 800,00
2034			1 000 000,00	139 000,00
2035			2 000 000,00	111 200,00
2036			2 000 000,00	55 600,00

Zgodnie z art. 243 ustawy z dnia 27 sierpnia 2009 r. *o finansach publicznych* (Dz. U. z 2019 r. poz. 869 z późn. zm.) Rada Miejska nie może uchwalić budżetu w którym nie zostanie spełniona relacja o której mowa w/w artykule. Realizując powyższy obowiązek prawny prognozuje się, że limit zadłużenia Gminy Miejskiej Mielec do roku 2043 będzie kształtował się w sposób wskazany w poniższych tabelach.

Tabela nr 40 Prognoza limitu zadłużenia na najbliższe lata w ujęciu procentowym

	Opis	2020	2021	2022	2023	2024	2025	2026	2027	2028	2029	2030	2031
1	Planowana obsługa zadłużenia	1,48%	2,39%	2,73%	3,16%	3,13%	3,10%	3,85%	4,53%	4,79%	5,02%	4,85%	4,33%
2	Maksymalna obsługa zadłużenia *	12,38%	9,61%	6,05%	3,17%	3,49%	3,81%	6,08%	6,08%	7,56%	8,46%	9,38%	10,34%
3	Różnica (1-2)	10,90%	7,22%	3,32%	0,01%	0,36%	0,71%	2,23%	1,55%	2,77%	3,44%	4,53%	6,01%
	Zachowanie relacji z art. 243	**Tak**	**Tak**	**Tak**	**Tak**	**Tak**	**Tak**	**Tak**	**Tak**	**Tak**	**Tak**	**Tak**	**Tak**

*wskaźnik uwzględnia wykonanie roku poprzedniego

	Opis	2032	2033	2034	2035	2036	2037	2038	2039	2040	2041	2042	2043
1	Planowana obsługa zadłużenia	4,46%	4,36%	4,19%	4,34%	4,76%	3,94%	3,74%	3,84%	3,62%	3,40%	3,18%	3,05%
2	Maksymalna obsługa zadłużenia *	11,04%	11,55%	11,78%	11,75%	11,72%	11,66%	11,57%	11,46%	11,33%	11,17%	10,99%	10,79%
3	Różnica (1-2)	6,58%	7,19%	7,59%	7,41%	6,96%	7,72%	7,83%	7,62%	7,71%	7,77%	7,81%	7,74%
	Zachowanie relacji z art. 243	**Tak**	**Tak**	**Tak**	**Tak**	**Tak**	**Tak**	**Tak**	**Tak**	**Tak**	**Tak**	**Tak**	**Tak**

III.4.4
NADWYŻKA OPERACYJNA ORAZ WPŁYW PLANOWANYCH PRZEDSIEWZIĘĆ INWESTYCYJNYCH NA FINANSE MIASTA

Różnica między dochodami bieżącymi a wydatkami bieżącymi określona jest jako nadwyżka operacyjna. Poziom nadwyżki operacyjnej pozwala na ocenę potencjalnej zdolności i możliwości jednostki samorządu terytorialnego do spłaty zobowiązań oraz do finansowania wydatków o charakterze inwestycyjnym. Do oceny faktycznej zdolności kredytowej jednostki samorządu terytorialnego niezbędne jest jednak pomniejszenie wyniku operacyjnego o realizowane wydatki na obsługę zadłużenia i spłaty rat kapitałowych. Skorygowana w ten sposób wartość wyniku operacyjnego stanowi nadwyżkę operacyjną netto. Im wyższa jest wartość nadwyżki operacyjnej netto tym większa jest możliwość realizacji przez jednostkę samorządu terytorialnego nowych przedsięwzięć o charakterze inwestycyjnym. Finansowanie nowych inwestycji ze źródeł zewnętrznych pozwala natomiast na realizację wydatków znacznie przekraczających wartość nadwyżki operacyjnej netto, która powinna być wyższa od kwoty obsługi zadłużenia i spłat rat kapitałowych wynikających z zaciągnięcia tych dodatkowych zobowiązań. Spełnienie tego warunku pozwala na zrealizowanie zaplanowanej inwestycji bez utraty w przyszłości płynności finansowej.

Tabela nr 41 Nadwyżki operacyjna

Lata	Nadwyżka operacyjna	Rata	Nadwyżka operacyjna netto
2020	1 039 299,32	1 000 000,00	39 299,32
2021	8 670 557,00	1 067 347,57	7 603 209,43
2022	7 604 997,00	1 069 689,57	6 535 307,43
2023	6 729 088,00	2 000 000,00	4 729 088,00
2024	11 406 233,00	2 000 000,00	9 406 233,00
2025	15 082 213,00	2 000 000,00	13 082 213,00
2026	20 102 849,00	4 000 000,00	16 102 849,00
2027	25 268 060,00	6 000 000,00	19 268 060,00
2028	25 774 934,00	7 000 000,00	18 774 934,00
2029	26 618 344,00	8 000 000,00	18 618 344,00
2030	27 434 058,00	8 000 000,00	19 434 058,00
2031	28 220 062,00	7 000 000,00	21 220 062,00
2032	28 974 261,00	7 800 000,00	21 174 261,00
2033	29 694 465,00	8 000 000,00	21 694 465,00
2034	30 378 392,00	8 000 000,00	22 378 392,00
2035	31 023 663,00	9 000 000,00	22 023 663,00
2036	31 627 799,00	10 900 000,00	20 727 799,00
2037	32 188 216,00	9 000 000,00	23 188 216,00
2038	32 702 221,00	9 000 000,00	23 702 221,00
2039	33 167 014,00	10 000 000,00	23 167 014,00
2040	33 579 671,00	10 000 000,00	23 579 671,00
2041	33 937 155,00	10 000 000,00	23 937 155,00
2042	34 236 302,00	10 000 000,00	24 236 302,00
2043	34 473 817,00	10 300 000,00	24 173 817,00

Uwzględniając obecne i planowane zadłużenie na realizację przedsięwzięć inwestycyjnych(zgodnie z obowiązującą obecnie Wieloletnia Prognozą Finansową) Gmina posiada pewien zapas środków wyliczony wg formuły z art. 243 ustawy z dnia 27 sierpnia 2009 r. *o finansach publicznych*. Zapas ten pozwala na niewielkie inwestycje bądź na finansowanie większych inwestycji ze źródeł zewnętrznych przy założeniu, że wzrost dochodów w przyszłych latach utrzyma się na prognozowanym poziomie.

Tabela nr 42 Prognoza limitu zadłużenia w ujęciu kwotowym

Rok	Spłata (rata + odsetki)	Zapas na spłacie (rata + odsetki)	Maksymalna spłata (rata + odsetki)
2021	5 899 256	26 384 064	32 283 320
2022	6 720 641	11 364 735	18 085 376
2023	7 753 600	44 445	7 798 045
2024	7 832 700	1 258 530	9 091 230
2025	7 911 800	2 486 490	10 398 290
2026	9 990 900	3 149 834	13 140 734
2027	11 986 000	6 725 657	18 711 657
2028	12 891 100	12 126 448	25 017 548

Rok	Spłata (rata + odsetki)	Zapas na spłacie (rata + odsetki)	Maksymalna spłata (rata + odsetki)
2029	13 744 200	16 178 775	29 922 975
2030	13 542 300	19 611 834	33 154 134
2031	12 328 400	22 323 744	34 652 144
2032	12 929 600	22 610 917	35 540 517
2033	12 880 400	23 870 422	36 750 822
2034	12 607 800	25 404 012	38 011 812
2035	13 321 200	25 499 007	38 820 207
2036	14 892 800	24 326 172	39 218 972
2037	12 551 600	28 640 666	41 192 266
2038	12 142 900	30 163 881	42 306 781
2039	12 716 200	30 223 486	42 939 686
2040	12 216 500	31 701 074	43 917 574
2041	11 696 800	33 137 452	44 834 252
2042	11 157 100	34 528 385	45 685 485
2043	10 897 400	35 491 344	46 388 744

IV
ŁAD PRZESTRZENNY

IV.1
STUDIUM UWARUNKOWAŃ I KIERUNKÓW PRZESTRZENNEGO ZAGOSPODAROWANIA GMINY MIEJSKIEJ MIELEC

Podstawowym dokumentem planistycznym obowiązującym na terenie miasta jest Studium uwarunkowań i kierunków zagospodarowania przestrzennego, które nie stanowi prawa miejscowego. Studium uchwalone w 2000 r. było zmieniane kilkakrotnie. Ostatnia zmiana obejmowała blisko 100ha obszar położony w rejonie ulic Powstańców Warszawy, Krańcowej, Korczaka i Szarych Szeregów. Obecnie procedowana jest zmiana studium związana z przebiegiem gazociągu wysokoprężnego wzdłuż wschodniej granicy miasta.

Mapa nr 3 Gmina Miejska Mielec – obowiązujące studium uwarunkowań i kierunków zagospodarowania przestrzennego miasta Mielca (stan na 29 kwietnia 2020 r.)

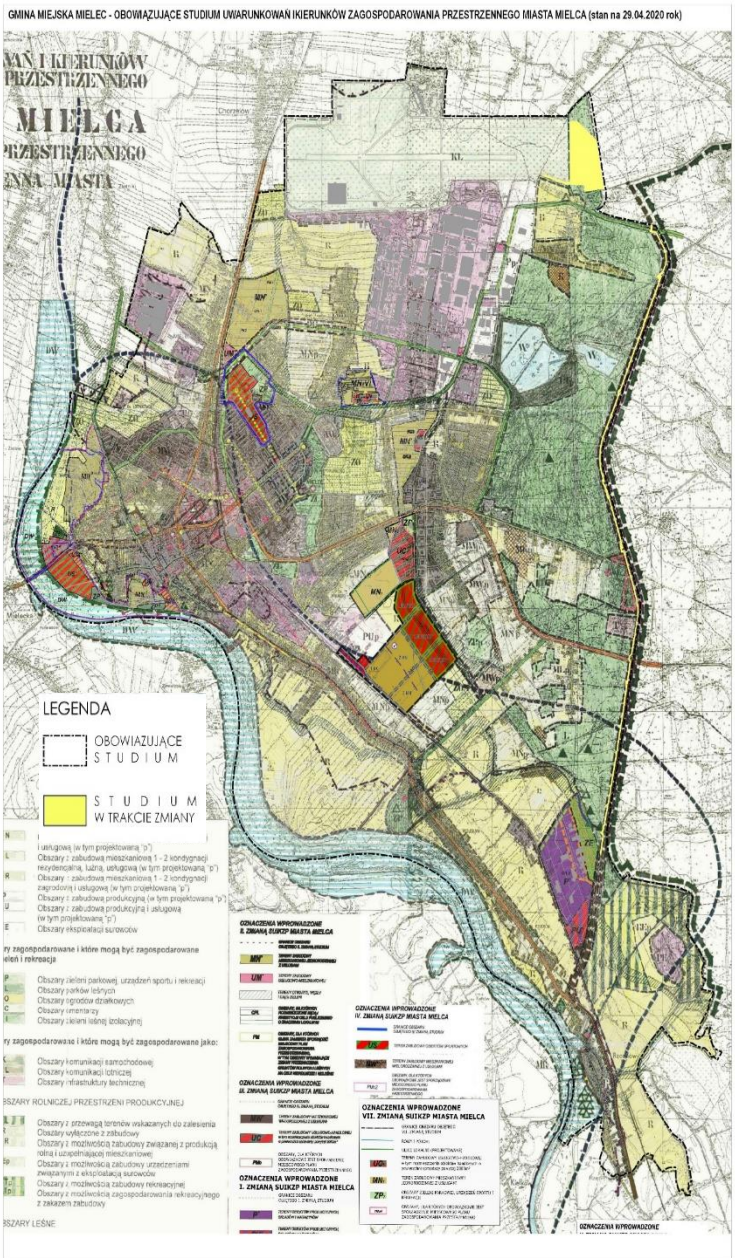

IV.2
MIEJSCOWE PLANY ZAGOSPODAROWANIA PRZESTRZENNEGO

Na terenie miasta obowiązują obecnie 24 miejscowe plany zagospodarowania przestrzennego, które pokrywają blisko 31% powierzchni Mielca. W trakcie procedowania jest opracowanie mpzp związanego z realizacją gazociągu wysokoprężnego, mpzp Osiedla Witosa oraz zmiany obowiązujących planów Smoczka A, terenu gospodarki odpadami komunalnymi oraz SSE (w zakresie gazociągu oraz projektowanego układu komunikacyjnego). Rozpoczęto również prace nad sporządzeniem miejscowego planu zagospodarowania przestrzennego obszaru terenu Cmentarza Komunalnego w Mielcu.

Tabela nr 43 Wykaz miejscowych planów zagospodarowania przestrzennego obowiązujących na terenie miasta Mielca w 2019 r.

L.P.	Miejscowy plan zagospodarowania przestrzennego
1	Miejscowy plan zagospodarowania przestrzennego terenu gospodarki odpadami komunalnymi uchwalony uchwałą Rady Miejskiej w Mielcu Nr XIV/98/95 z dnia 11 września 1995 r.
2	Miejscowy plan zagospodarowania przestrzennego „Mielec- Osiedle- Mościska" uchwalony Uchwałą Rady Miejskiej w Mielcu Nr IV/28/98 z dnia 29 grudnia 1998 r.
3	Miejscowy Plan Zagospodarowania Przestrzennego „Mielec- Osiedle- Centrum" uchwalony Uchwałą Nr VIII/77/99 Rady Miejskiej w Mielcu z dnia 10 czerwca 1999 r. (z późn. zm.)
4	Miejscowy Plan Zagospodarowania Przestrzennego Specjalnej Strefy Ekonomicznej „Euro- Park" w Mielcu uchwalony Uchwałą Rady Miejskiej w Mielcu Nr IX/82/99 z dnia 8 lipca 1999 r. (z późn. zm.)
5	Miejscowy Plan zagospodarowania przestrzennego „Układu Drogowego ul. Jagiellończyka- ul. Cyranowska" uchwalony Uchwałą Rady Miejskiej w Mielcu Nr XXII/202/2000 z dnia 9 listopada 2000r. r. (z późn. zm.)
6	Miejscowy Plan zagospodarowania przestrzennego „Układu drogowego ul. Jagiellończyka – ul. Sienkiewicza" w Mielcu uchwalony Uchwałą Rady Miejskiej w Mielcu Nr XXII/201/2000 z dnia 9 listopada 2000 r.
7	Miejscowy plan zagospodarowania przestrzennego „Wolności- Lwowska" w Mielcu uchwalony Uchwałą Nr XXV/234/01 Rady Miejskiej w Mielcu z dnia 19 lutego 2001 r.
8	Miejscowy plan zagospodarowania przestrzennego miasta Mielca dla terenów budownictwa mieszkaniowego „Smoczka A" uchwalony Uchwałą Nr XXXIX/329/02 Rady Miejskiej w Mielcu z dnia 26 czerwca 2002 r.
9	Miejscowy plan zagospodarowania przestrzennego miasta Mielca dla terenów budownictwa mieszkaniowego „Smoczka B" uchwalony Uchwałą Nr XXXIX/330/02 Rady Miejskiej w Mielcu z dnia 26 czerwca 2002 r.
10	Zmiana Miejscowego Planu Ogólnego miasta Mielca w konturze R 5 w osiedlu Wojsław uchwalona uchwałą nr VII/57/03 Rady Miejskiej w Mielcu z dnia 24 czerwca 2003 r.
11	Miejscowy Plan Szczegółowy „Śródmieście Miasta Mielca" w rejonie cmentarza parafialnego uchwalony uchwałą Rady Miejskiej nr X/91/03 z dnia 27 listopada 2003 r.
12	Miejscowy plan zagospodarowania przestrzennego terenu budownictwa mieszkaniowego i usług przy ul. Witosa w Mielcu uchwalony Uchwałą Nr X/90/03 Rady Miejskiej w Mielcu z dnia 27 listopada 2003 r.

13	Miejscowy plan zagospodarowania przestrzennego „Smoczka C” dla terenu położonego w Mielcu w rejonie ulic: Witosa, Wolności, Św. Kingi uchwalony uchwałą nr XXXVIII/331/06 Rady Miejskiej w Mielcu z dnia 29 czerwca 2006 r.
14	Miejscowy Plan Zagospodarowania Przestrzennego w Mielcu w rejonie ulic Wolności i Królowej Jadwigi uchwalony uchwałą nr XLI/ 360/06 Rady Miejskiej w Mielcu z dnia 28 września 2006 r.
15	Miejscowy Plan Zagospodarowania Przestrzennego dla terenu położonego w południowej części Osiedla Cyranka uchwalony Uchwałą Nr XXI/202/08 Rady Miejskiej w Mielcu z dnia 21 sierpnia 2008 r.
16	Miejscowy Plan Zagospodarowania Przestrzennego w Mielcu „Osiedle Michalina” uchwalony Uchwałą Nr XXIII/242/08 Rady Miejskiej w Mielcu z dnia 5 listopada 2008 r.
17	Miejscowy Plan Zagospodarowania Przestrzennego w Mielcu „Osiedle Szafera” uchwalony Uchwałą Nr XXII/243/08 Rady Miejskiej w Mielcu z dnia 5 listopada 2008 r.
18	Miejscowy Plan Zagospodarowania Przestrzennego dla terenu zabudowy mieszkaniowej położonego w Mielcu w Osiedlu Rzochów w rejonie ul. Podleśnej – uchwalony Uchwałą nr XXXVII/408/10 Rady Miejskiej w Mielcu z dnia 11 lutego 2010 r.
19	Miejscowy plan zagospodarowania przestrzennego dla terenu położonego w Mielcu u zbiegu al. Kwiatkowskiego i ul. Przemysłowej uchwalony Uchwałą Nr XXIII/188/2012 Rady Miejskiej w Mielcu z dnia 28 sierpnia 2012 r.
20	Miejscowy plan zagospodarowania przestrzennego dla obszaru położonego w Mielcu przy ul. Powstańców Warszawy uchwalony Uchwałą Nr XXIII/189/2012 z dnia 28 sierpnia 2012 r.
21	Miejscowy plan zagospodarowania przestrzennego dla terenu potencjalnego zagrożenia powodzią, przyległego do projektowanego wału przeciwpowodziowego oraz części obszaru rozproszonej zabudowy mieszkaniowej Osiedla Kilińskiego i Kościuszki w Mielcu - uchwalony Uchwałą Nr XXVIII/238/2012 Rady Miejskiej w Mielcu z dnia 20 grudnia 2012 r.
22	Miejscowy plan zagospodarowania przestrzennego dla terenu położonego w Mielcu pomiędzy ulicami; Staszica, Lelewela, Nowy Rynek, Wąską, Sienkiewicza uchwalony Uchwałą Nr XXXIII/292/2013 Rady Miejskiej w Mielcu z dnia 12 września 2013 r.
23	Miejscowy plan zagospodarowania przestrzennego w rejonie ulicy Partyzantów w Mielcu - uchwalony Uchwałą Nr XXXIV/344/2017 Rady Miejskiej w Mielcu z dnia 9 czerwca 2017 r.
24	Miejscowy plan zagospodarowania przestrzennego dla terenu położonego w Mielcu pomiędzy obszarem przemysłowym w Osiedlu Wojsław, torami kolejowymi, osiedlem mieszkaniowym przy ul. Inwestorów oraz obwodnicą miasta – uchwalony Uchwałą Nr XL/396/2017 Rady Miejskiej w Mielcu z dnia 28 listopada 2017 r.

Mapa nr 4 Gmina Miejska Mielec – obowiązujące plany miejscowego zagospodarowania przestrzennego (stan na 29 kwietnia 2020 r.)

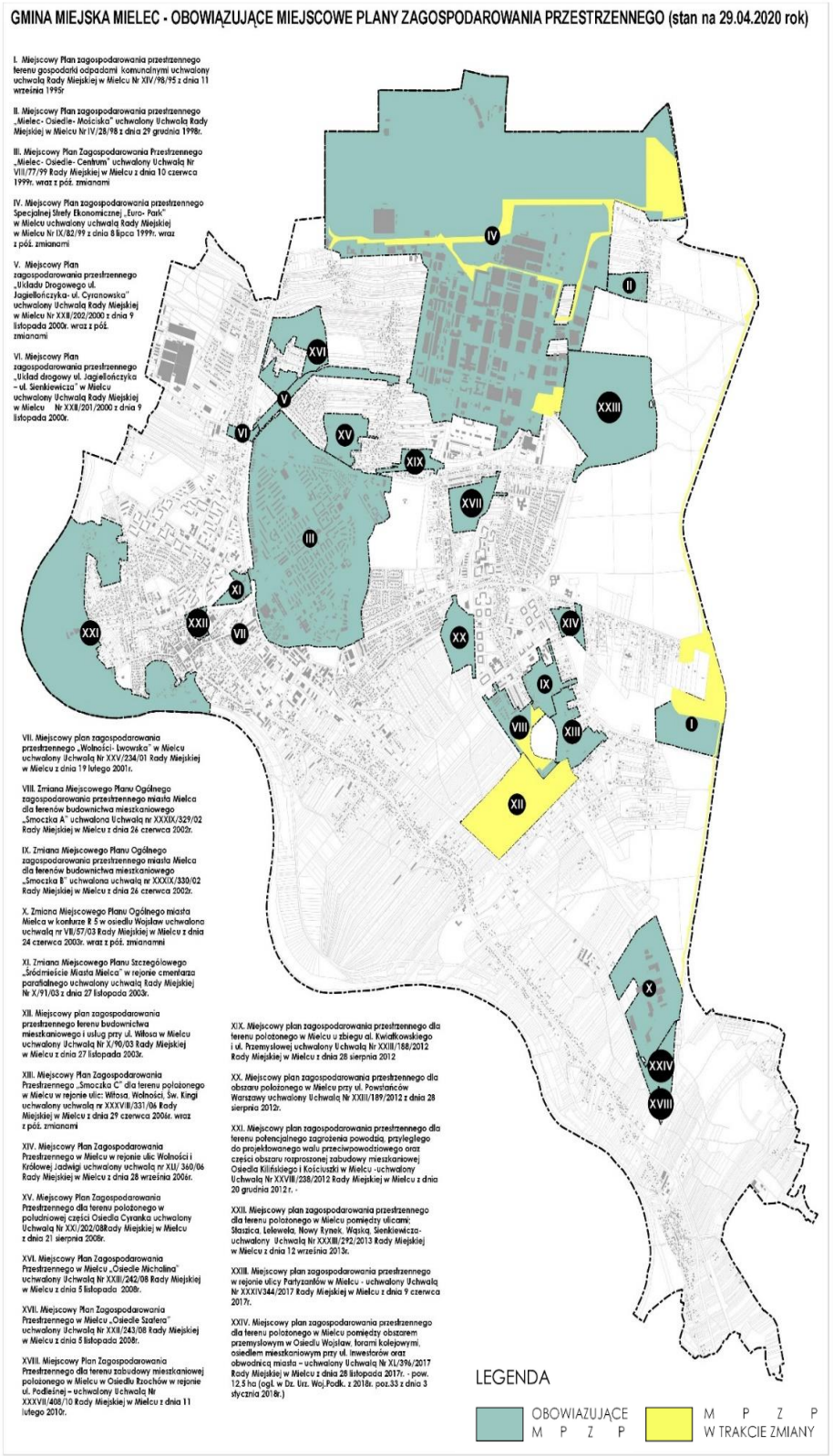

W 2018 r. została przeprowadzona analiza obowiązujących dokumentów planistycznych, która wykazała stopień aktualności planów miejscowych. Analizę zmian w zagospodarowaniu przestrzennym miasta oraz ocenę aktualności obowiązujących dokumentów planistycznych przedstawiono Radzie Miejskiej w Mielcu, która przyjęła dokument w dniu 6 września 2018 r. Uchwałą Nr L/505/2018 *w sprawie aktualności Studium Uwarunkowań i Kierunków Zagospodarowania Przestrzennego Miasta Mielca oraz miejscowych planów zagospodarowania przestrzennego.*

Ponadto, od 2015 roku trwają prace nad realizacją ujęcia wody dla miasta Mielca i okolic. Zasadnicza część prac z zakresu planowania przestrzennego jest prowadzona przez gminy sąsiednie Mielec i Przecław, przy współpracy z miastem, jako płatnikiem. W 2018 r. podjęto uchwały o zmianie Studium w granicach w/w gmin pod planowane ujęcie wody oraz podjęto uchwały o przystąpieniu do opracowania planów miejscowych dla przedmiotowej inwestycji. W 2019 r. podpisano umowy z wykonawcami w/w opracowań planistycznych. Miasto Mielec na bieżąco uczestniczy w rozmowach i uzgodnieniach, które pozwolą wypracować najkorzystniejsze rozwiązania w zakresie realizacji ujęcia wody.

Mapa nr 5 Zakres objęty zmianą Studium w obrębie Gminy Mielec

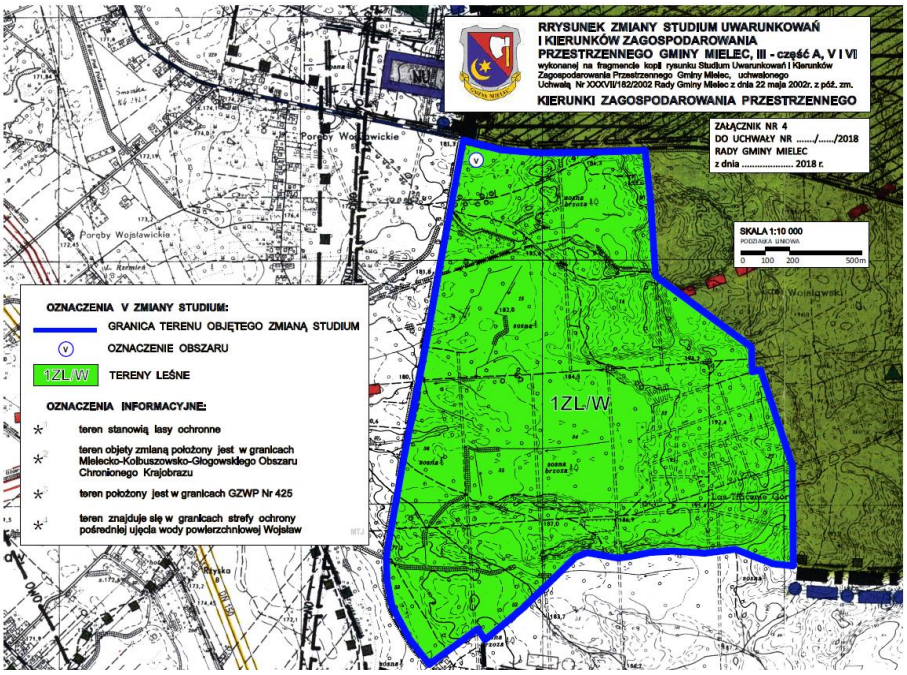

Mapa nr 6 Zakres objęty zmianą Studium w obrębie Gminy Przecław

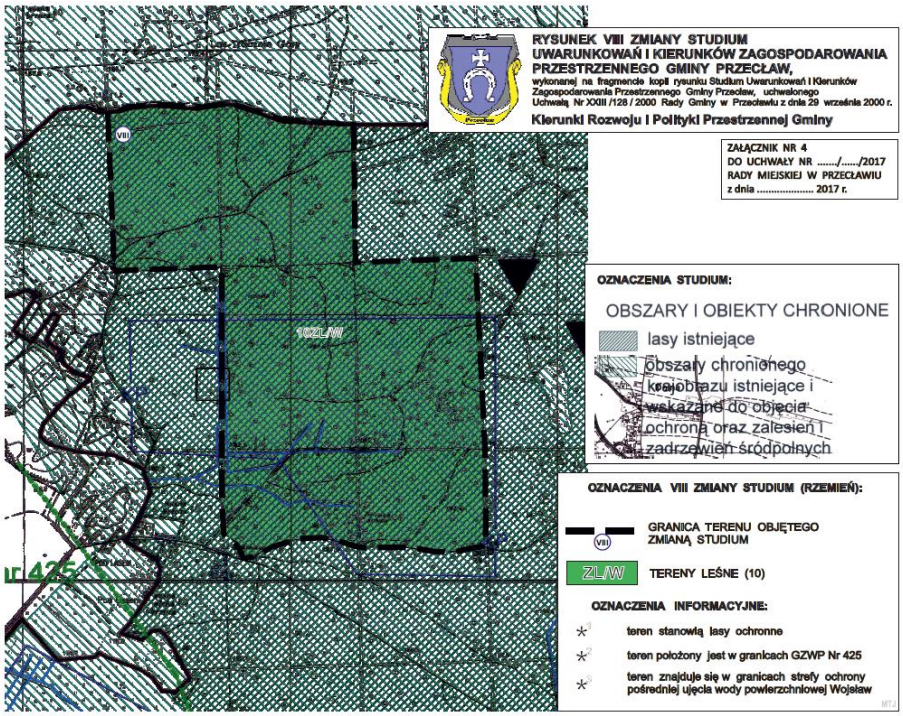

IV.3
DECYZJE O WARUNKUCH ZABUDOWY I ZAGOSPODAROWANIU TERENU ORAZ USTALENIU LOKALIZACJI INWESTYCJI CELU PUBLICZNEGO

W 2019 r. Gmina wydała 237 decyzji o warunkach zabudowy i zagospodarowaniu terenu oraz 66decyzji o ustaleniu lokalizacji inwestycji celu publicznego. Zestawienie ilości przedmiotowych decyzji wydanych w latach od 2014 do 2019 wskazuje na widoczny wzrost liczby inwestycji realizowanych na podstawie decyzji o warunkach zabudowy i zagospodarowania terenu w latach 2016 i 2017, następnie spadek w 2018 r. i ponowny wzrost w 2019 r. W przypadku inwestycji realizowanych na podstawie decyzji o ustaleniu lokalizacji inwestycji celu publicznego obserwowany był od 2014 r. do 2018 r. wzrost liczby inwestycji. W 2019 r. liczba decyzji spadła w porównaniu z rokiem poprzednim. Na dzień 24.04.2020 r. od początku roku 2020 r. do Urzędu Miejskiego w Mielcu wpłynęło 57 nowych wniosków o warunki zabudowy oraz 19wniosków o ustalenie lokalizacji inwestycji celu publicznego.

Tabela nr 44 Liczba decyzji o warunkach zabudowy i zagospodarowaniu terenu wydanych w latach 2014-2019 z uwzględnieniem rodzaju inwestycji

ROK	ZŁOŻONE WNIOSKI	WYDANE DECYZJE	RODZAJ INWESTYCJI
2019	**270**	**237**	5 – zabudowa mieszkaniowa wielorodzinna 194 - zabudowa mieszkaniowa jednorodzinna

			24 - zabudowa usługowa 14 – pozostałe, w tym zabudowa produkcyjna, zagrodowa, infrastruktura techniczna
2018	**217**	**156**	3 – zabudowa mieszkaniowa wielorodzinna 110 - zabudowa mieszkaniowa jednorodzinna 25 - zabudowa usługowa 18 – pozostałe, w tym zabudowa produkcyjna, zagrodowa, infrastruktura techniczna
2017	**209**	**196**	1 – zabudowa mieszkaniowa wielorodzinna 146 - zabudowa mieszkaniowa jednorodzinna 30 - zabudowa usługowa 19 – pozostałe, w tym zabudowa produkcyjna, drogowa, infrastruktura techniczna
2016	**206**	**181**	3 – zabudowa mieszkaniowa wielorodzinna 134 - zabudowa mieszkaniowa jednorodzinna 23 - zabudowa usługowa 21 – pozostałe, w tym zabudowa produkcyjna, zagrodowa, infrastruktura techniczna
2015	**199**	**161**	5 – zabudowa mieszkaniowa wielorodzinna 118 - zabudowa mieszkaniowa jednorodzinna 29 - zabudowa usługowa 9 – pozostałe, w tym zabudowa produkcyjna, zagrodowa, infrastruktura techniczna
2014	**165**	**142**	4 – zabudowa mieszkaniowa wielorodzinna 109 - zabudowa mieszkaniowa jednorodzinna 25 - zabudowa usługowa 4 – pozostałe, w tym zabudowa produkcyjna, zagrodowa, infrastruktura techniczna

Tabela nr 45 Liczba decyzji o ustaleniu lokalizacji inwestycji celu publicznego wydanych w latach 2014-2019 z uwzględnieniem rodzaju inwestycji

ROK	ZŁOŻONE WNIOSKI	WYDANE DECYZJE	RODZAJ INWESTYCJI
2019	**78**	**66**	61 - infrastruktura techniczna, tj. sieci wodociągowe, kanalizacyjne, energetyczne, gazowe, ciepłownicze, oświetlenie 5 - inne w tym zabudowa usługowa, rekreacyjna
2018	**95**	**87**	81 - infrastruktura techniczna, tj. sieci wodociągowe, kanalizacyjne, energetyczne, gazowe, ciepłownicze, oświetlenie 6 - inne w tym zabudowa usługowa, rekreacyjna
2017	**88**	**71**	70 - infrastruktura techniczna, tj. sieci wodociągowe, kanalizacyjne, energetyczne, gazowe, ciepłownicze, oświetlenie 1 - inne w tym zabudowa usługowa, rekreacyjna
2016	**78**	**75**	67 - infrastruktura techniczna, tj. sieci wodociągowe, kanalizacyjne, energetyczne, gazowe, ciepłownicze, oświetlenie 1 - drogi publiczne, ciągi komunikacyjne 7 - inne w tym zabudowa usługowa, rekreacyjna

2015	**82**	**72**	69 - infrastruktura techniczna, tj. sieci wodociągowe, kanalizacyjne, energetyczne, gazowe, ciepłownicze, oświetlenie 1 - drogi publiczne, ciągi komunikacyjne 2 - inne w tym zabudowa usługowa, rekreacyjna
2014	**68**	**59**	58 - infrastruktura techniczna, tj. sieci wodociągowe, kanalizacyjne, energetyczne, gazowe, ciepłownicze, oświetlenie 1 - drogi publiczne, ciągi komunikacyjne

V
GOSPODARKA KOMUNALNA

V.1
OCHRONA ŚRODOWISKA I PRZYRODY

V.1.1
STAN ŚRODOWISKA NATURALNEGO NA TERENIE GMINY MIEJSKIEJ MIELEC

Miasto Mielec znajduje się w strefie klimatu umiarkowanego. Klimat umiarkowany i ukształtowanie powierzchni w dużej mierze wpływa na zróżnicowanie jego klimatu, przez co charakterystyczną cechą klimatu jest duża zmienność i nieregularność sytuacji meteorologicznych.

Klimat panujący na terenie miasta wynika z centralnego położenia w Kotlinie Sandomierskiej i sąsiedztwa dużego kompleksu leśnego osłaniającego miasto od wschodu. Teren Kotliny jest wyjątkowo nasłoneczniony. Jest to klimat nizinny, charakteryzuje się dość długim i ciepłym latem, ciepłą zimą i stosunkowo niedużą ilością opadów, w ciągu roku przeważają wiatry zachodnie.

Tereny leśne znajdują się w granicach miasta oraz przylegające do niego tereny od strony wschodniej, zostały zaliczone do ochronnych obszarów leśnych.

Podstawowym źródłem zanieczyszczeń wód na terenie miasta jest presja, wynikająca z działalności człowieka. Głównym czynnikiem wywołującym presję na środowisko wodne jest emisja ścieków komunalnych, jednak należy zaznaczyć, że presja nieuporządkowanej gospodarki ściekowej występuje głównie na obszarach wiejskich, gdzie odsetek skanalizowanych miejscowości jest najmniejszy.

Zasadniczy wpływ na poziom stężeń zanieczyszczeń powietrza mają przede wszystkim warunki meteorologiczne.

Temperatura powietrza, prędkość wiatru, natężenie promieniowania słonecznego, czy też wilgotność oddziałują na wielkość zapotrzebowania na energię cieplną, której wytwarzanie bezpośrednio wpływa na wielkość emisji zanieczyszczeń. Na rozprzestrzenianie się substancji zanieczyszczających zasadniczy wpływ mają prędkość i kierunki wiatrów. Cisze wiatrowe i małe prędkości wiatru pogarszają poziomą wentylację powietrza, co przyczynia się do wzrostu stężeń zanieczyszczeń głównie pyłami PM10.

V.1.1.1 Jakość powietrza atmosferycznego

Na stacjach monitoringu powietrza, działających w ramach Państwowego Monitoringu Środowiska, zarejestrowano w 2019 r. następującą liczbę dni z przekroczeniem dobowej normy pyłu PM10:

1) Stacja tła miejskiego przy ul. Biernackiego – 26 przekroczeń,
2) Stacja oddziaływania przemysłu przy ul. Pogodnej – 25 przekroczenia.

Dopuszczalna ilość przekroczeń dobowej normy pyłu PM10 wynosi 35 razy/rok.

Tabela nr 46 Ilość dni z przekroczeniem dobowej normy pyłu PM10 w poszczególnych miesiącach z podziałem na stacje monitoringu

Miesiąc 2019	Stacja przy ul. Biernackiego	Stacja przy ul. Pogodnej
Styczeń	10	9
Luty	7	7
Marzec	3	4
Kwiecień	0	1
Maj	0	0
Czerwiec	0	0
Lipiec	0	0
Sierpień	0	0
Wrzesień	0	0
Październik	4	2
Listopad	1	1
Grudzień	1	1

V.1.2
REALIZACJA POLITYK, STRATEGII I UCHWAŁ ZWIĄZANYCH Z OCHRONĄ ŚRODOWISKA I PRZYRODY

V.1.2.1 Plan Gospodarki Niskoemisyjnej dla miasta Mielca.

Przyjęty w drodze uchwały Nr VII/50/2015 Rady Miejskiej w Mielcu z dnia 19 maja 2015 r. *w sprawie przyjęcia „Planu gospodarki niskoemisyjnej dla miasta Mielca" współfinansowanego ze środków Funduszu Spójności wraz z późniejszymi zmianami*.

Główne założenia

Plan Gospodarki niskoemisyjnej dla Miasta Mielca zawiera cele strategiczne oraz związane z nim zaplanowane działania. Celem Planu jest wytyczenie kierunków działań na rzecz poprawy jakości powietrza oraz efektywnego zarządzania energią na terenie Miasta Mielca. Plan Gospodarki niskoemisyjnej ma przyczynić się do osiągniecia celów określonych w pakiecie klimatyczno-energetycznym do roku 2020 oraz realizacji narodowego programu rozwoju gospodarki niskoemisyjnej.

Plan koncentruje się na likwidacji lokalnych źródeł ciepła, modernizacji transportu publicznego z wymianą taboru na niskoemisyjne pojazdy, kompleksowej termomodernizacji budynków użyteczności publicznej, poprawie efektywności energetycznej przesyłu ciepła, poprzez modernizację miejskiego systemu ciepłowniczego. Zawiera również zadania związane z modernizacją dróg gminnych oraz powiatowych.

Realizacja Planu w 2019 r.

W 2019 r. zadania zrealizowano zgodnie z założeniami PGN i WPF.

Tabela nr 47 Realizacja założeń Planu według stanu na dzień 31 grudnia 2019 r.

PLAN GOSPODARKI NISKOEMISYJNEJ					
PGN_M04	Budynki użyteczności publicznej	**Zmniejszenie zużycia energii finalnej poprzez termomodernizacje budynków użyteczności publicznej**	**Stopień realizacji**	**Koszty**	**Dofinansowanie/ środki własne**
		Starostwo powiatowe przy ul. Sękowskiego 2b	Zadanie zrealizowane	1 214 224,96	808 167,71 / 406 057,25
		2 przedszkola	Brak realizacji		
		Przychodnia 1	6.12.2019 r. (data podpisania odbioru końcowego). Dofinansowanie z WFOŚiGW w Rzeszowie	396 711,60	99 000,00 zł /297 711,60
		Przychodnia 4	31.12.2019 r. Zakończenie rzeczowe i finansowe całości zakresu projektu. Projekt dofinansowany w ramach osi	2 322 087,30	1 191 124,33/ 1 130 962,97

			priorytetowej III Czysta energia, działania 3.2 Modernizacja energetyczna budynków RPO WP na lata 2014-2020		
		Przychodnia 5	31.12.2019 r. Zakończenie rzeczowe i finansowe całości zakresu projektu. Projekt dofinansowany w ramach osi priorytetowej III Czysta energia, działania 3.2 Modernizacja energetyczna budynków RPO WP na lata 2014-2020	1 994 042,62	751 889,07/ 1 242 153,55
		Budynek Bursy szkolnej	Przedmiotowe zadanie nie było realizowane z uwagi na brak środków finansowych. Obecnie nie ma źródeł dofinansowania zadania – zadanie nie jest przewidziane do realizacji w 2020 roku.		
		Termomodernizacja Zespołu Szkół	Zakończono zadanie	138 757,28	60 000 / 78 757,28
PGN_M04 a	Budynki użyteczności publicznej	Zmniejszenie zużycia energii finalnej poprzez głęboką modernizację energetyczną SP2	Zainstalowano efektywne energetyczne źródło ciepła (2 pompy powietrzne o mocy 60 Kw) i kocioł gazowy oraz dokonano termomodernizacji budynku.	602 650 (instalacja+ wydzielenie kotłowni. 1 522 210,46 (koszt prac termomodernizacyjnych), Łącznie 2 200493,46 w tym dof. 1 641 955,36	1 641 955,36 / 558 538,10
PGN_M05	Transport	Ograniczenie emisji wtórnej pyłu poprzez mycie ulic na mokro	Zadanie ciągle w realizacji		

PGN_M06	Transport	Redukcja emisji zanieczyszczeń do powietrza z transportu - wymiana taboru	Zadanie zrealizowano w całości - zakup 14 autobusów z normą Euro VI	15 599 500	10 752 500 / 4 807 000
PGN_M07	Transport	Budowa pętli +parking + toaleta	4 pętle – jedna (skrzyżowanie ul Szarych szeregów z ul. Powstańców Wa-wy ,jest wykonana, 3 pozostałe póki co nie będą realizowane. Toaleta nie została ujęta w tym zadaniu - będzie przygotowane tylko stanowisko pod toaletę	838 316,08 netto (wartość kosztorysowa) 924 695,56 *Parking 545 233,84*	785 991,21 / 138 704,35 *394 361,56/ 150 872,28*
PGN_M08	Transport	Zwiększenie dostępności i atrakcyjności transportu publicznego dzięki zmianie mobilności miejskiej poprzez budowę/ przebudowę układu drogowego	W ramach tego zadania wykonano inwestycję: "Budowa przedłużenia ul. Powstańców warszawy (2,1 km) wraz z infrastrukturą towarzyszącą, obejmującą m.in..: budowę odwodnienia, oświetlenia, ścieżki , rowerowej, chodnika.	10 975 280,18	8 482 110,77 / 2 493 169,41
PGN_M09	Transport	Zwiększenie dostępności i atrakcyjności transportu publicznego poprzez instalację na przystankach w mieście elektronicznych tablic	Wykonanie projektów budowlanych na kwotę 21 441,79 netto. Dostarczenie i instalacja i ruchomienie 5-ciu tablic. Zadanie zakończone - 22.01.2018. . Wykonanie robot polegających na kompleksowym wykonaniu przyłączy elektroenergetycznych do tablic inf. pasażerskiej - zadanie zakończone 13.02.2018 r. na kwotę 240 000 netto	261 441,79	

PGN_M10	Transport	Zwiększenie dostępności i atrakcyjności transportu publicznego poprzez rozbudowę systemu biletu elektronicznego (e-karta)	Inwestycja nie została zrealizowana. Zadanie zostało wykreślone z projektu MOF z uwagi na brak środków finansowych. W zamian wdrożono system płatności za bilety jednorazowe za pomocą karty bankomatowej. Zadanie zrealizowano w ramach zakupu nowych autobusów		
PGN_M11	OZE	Zwiększenie udziału OZE poprzez zastosowanie ich na odbudowanym zapleczu technicznym niezbędnym do obsługi i konserwacji taboru wraz z myjnią		13 844 124,36	7 317 341,33 / 6 526 783,03
PGN_M12	OZE	Zwiększenie udziału OZE poprzez zastosowanie pomp ciepła, ogniw fotowoltaicznych i kotłowni na zrębki w budynkach socjalnych	Brak informacji		
PGN_M13	Transport	Zmniejszenie emisyjności w transporcie poprzez przebudowę dworca do pełnienia roli węzła przesiadkowego	W ramach MOF w 2018 r. wykonano rozbudowę dworca autobusowego w Mielcu i przystosowania go do pełnienia roli węzła przesiadkowego - etap I budowa parkingów Park&Ride	1 480 706,26	1 258 600,31 / 222 105,95

PGN_M14	Mieszkalnictwo	Zmniejszenie zużycia energii finalnej poprzez termomodernizację budynków mieszkalnych, wielorodzinnych o pow. 200 000m2	Brak realizacji w 2019 r.		
PGN_M15	Mieszkalnictwo	Ograniczenie emisjogenności z budynków mieszkalnych poprzez wymianę indywidualnych systemów grzewczych na niskoemisyjne kotły wraz z np. Zastosowaniem układów mikrogeneracji w budynkach o pow. 196 000 m2	W ramach tego zadania realizowane są 15b i 15c	10 310 441,76	8 057 840,20 /2 252 601,56
PGN_M15 a	Mieszkalnictwo	Poprawa jakości powietrza poprzez montaż instalacji OZE w gospodarstwach domowych z terenu Gminy Miejskiej Mielec	Wniosek przeszedł pozytywnie ocenę formalną i merytoryczną. Znajduje się na 9 miejscu listy rezerwowej	10 310 441,76	10 310 441,76 / 8 057 840,20
PGN_M15 b	Mieszkalnictwo	Ograniczenie emisji zanieczyszczeń poprzez wymianę nieefektywnych źródeł ciepła w gospodarstwach domowych z terenu Gminy Miejskiej Mielec	Projekt w trakcie realizacji	2 151 629,17	2 151 629,17 / 1 665 924,78
PGN_M15 c	Mieszkalnictwo	Redukcja emisji poprzez wymianę dotychczasowych źródeł ciepła w gospodarstwach domowych z terenu Gminy Miejskiej Mielec	Wniosek wybrany do dofinansowania, trwa nabór mieszkańców	1 156 122,14	1 156 122,14 / 895 218,70

PGN_M16	Oświetlenie	Zmniejszenie zużycia energii finalnej poprzez wymianę tradycyjnego oświetlenia ulicznego na energooszczędne	2015 r - 300 221,20 (ul. Boguszewskiej, Woj.. Polskiego, Broniewskiego, Rataja 2016 r. - 570 212,19 (ul. Borowiczan i Michalina, Długosza, Śliwy, Pogodna i Spokojna, Wiesiołowskiego - od torów do Wojsławskiej, Saramy) . Oświetlenie parkingu na cmentarzu w Mielcu (modernizacja - oprawa + słup - 68 855,40	870 433,39 (2015, 2016) + 68 855,40 - oświetlenie cmentarz	870 433,39
PGN_M17	Oświetlenie	Zmniejszenie zużycia energii finalnej w budynkach użyteczności publicznej poprzez wymianę tradycyjnych żarówek na energooszczędne wraz z wprowadzaniem monitoringu zużycia energii	Wysłane pisma do Zarządców budynków i powiatu Mieleckiego - brak działań z uwagi na brak środków finansowych		
PGN_M18	OZE	Zwiększenie udziału OZE w budynkach użyteczności publicznej przez zastosowanie kolektorów oraz ogniw fotowoltaicznych	Wniosek o dofinansowanie oceniony pozytywnie, znajduje się na liście rezerwowej	3 289 217,41	3 289 217,41 / 2 233 936,40
PGN_M19	Edukacja ekologiczna	Promowanie oraz sprzyjanie inicjatywom technologicznym zmierzającym do oszczędzania energii i materiałów oraz produkcji i wykorzystania OZE na terenie miasta poprzez zamieszczenie stosownych komunikatów na portalach UM	Brak Informacji		

PGN_M20	Mieszkalnictwo	Ograniczenie emisji zanieczyszczeń do środowiska poprzez modernizację instalacji ciepłej wody w budynkach mieszkalnych wielorodzinnych	Zadanie w realizacji.	186 225,41	186 225,41 (środki własne)
PGN_M21	Transport	**Zmniejszenie emisjogenności z transportu dzięki poprawie płynności ruchu na drogach w wyniku modernizacji, przebudowy i remontom dróg na terenie miasta Mielca**			
		Budowa ul. Duńskiej - przedłużenie	Zakończono zadanie	1 242 160,48	1 242 160,48 (środki własne) 2016
		Budowa ronda przy ul. Iwaszkiewicza	Zadanie nie zrealizowane w 2016 i nie będzie realizowane		
		Połączenie Sienkiewicza z ul. Lelewela - II etap	Zakończono zadanie	196 756,09	196 756,09 (środki własne) 2015
		Przebudowa ul. Bigo, Kazany, Siorka	Zakończono zadanie	147 860,21	147 860,21 (środki własne) 2015
		Przebudowa ul. Wiesiołowskiego	Zakończono zadanie	3 261 286,76	1 630 643,38 / 1 630 643,38 2015

		Ul. Rusina - połączenie ul. Szafera z ul. Metalowców	Zakończono zadanie	167 383,43	167 383,43 (środki własne) 2015
		Droga dojazdowa przy ul. Sportowej	Zakończono zadanie	75 645	75 645 (środki własne) 2015
		Przedłużenie ul. Nałkowskiej do ul. Traugutta	Zakończono zadanie	562 022,55	562 022,55 (środki własne) 2015
		Przebudowa ul. Traugutta	Zadanie nie zrealizowane w 2019 r. Rozważa się realizacje inwestycji przy otrzymaniu dofinansowania w kolejnych latach		
PGN_M22	Mieszkalnictwo	Poprawa efektywności przesyłu ciepła poprzez modernizację magistralnych i osiedlowych sieci ciepłowniczych wraz z przyłączami cieplnymi	Zadanie w realizacji lata 2019-2021	3 501 727,74	2 026 082,80/ 1 475 644,84
PGN_M23	Mieszkalnictwo	Poprawa efektywności energetycznej poprzez zmianę sposobu zasilania w ciepło polegające na likwidacji grupowych węzłów cieplnych i zastąpienie ich indywidualnymi węzłami cieplnymi wraz z budową nowych sieci i przyłączy	W dniu 27.04.2017 podpisano umowę z Województwem Podkarpackim na dofinansowanie projektu „Ograniczenie strat ciepła oraz poprawa efektywności dostaw ciepła poprzez modernizację miejskiego systemu ciepłowniczego w Mielcu". RPOWP działanie 3.3 Poprawa jakości powietrza poddziałanie 3.3.1 Realizacja planów niskoemisyjnych. Zadanie zrealizowane w 2018 r.	Wartość projektu – 11 921 207,71 (koszty kwalifikowane – 9 630 300,00, Środki własne – 1 444 545,00)	Środki własne – 1 444 545,00 /Dotacja z RPO – 8 185 755,00

PGN_M24	Mieszkalnictwo	Optymalizacja sposobu wykorzystania ciepła z miejskiego systemu ciepłowniczego poprzez budowę systemu monitoringu pracy urządzeń ciepłowniczych wraz z zdalnym odczytem układów pomiarowych	Zadanie po części zostało zrealizowane w ramach zadań PGN_M21 oraz PGN_M22 i będzie realizowane wraz z innymi zadaniami. Nie wystąpi już jako oddzielne zadanie		
PGN_M25	Mieszkalnictwo	Ograniczenie niskiej emisji poprzez likwidację kotłowni węglowej z ZS im. Groszkowskiego i podłączenie szkoły do sieci miejskiej	Zakończono zadanie	66 217,02	66 217,02 (środki własne)

	Zadanie częściowo zrealizowane bądź w realizacji ciągłej
	Zadanie realizowane przez MKS
	Zadanie zrealizowane, zakończone
	Zadanie niezrealizowane, lub zagrożone brakiem realizacji

V.1.2.2 Program Ochrony Środowiska dla miasta Mielca na lata 2017 – 2020 z perspektywą na lata 2021- 2024.

Program został przyjęty uchwałą Nr XXVIII/283/2016 Rady Miejskiej w Mielcu z dnia 19 grudnia 2016 r.

Główne założenia

Głównym celem utworzenia programu jest dążenie do poprawy stanu środowiska na terenie miasta Mielca. W programie określono zasady racjonalnego gospodarowania zasobami naturalnymi oraz wskazano kierunki działań zmierzające do poprawy jakości środowiska. Dokument opisuje główne zagrożenia i problemy – wskazując przy tym możliwe rozwiązania.

Realizacja Programu według stanu na dzień 31 grudnia 2019 r.

GW.1.5. Prowadzenie ewidencji i kontrola zbiorników bezodpływowych oraz przydomowych oczyszczalni ścieków Zadanie realizowane jest na bieżąco. W 2019 r. rozdysponowano ok. 50 szt. ankiet inwentaryzujących. Przeprowadzono 14 kontroli osób fizycznych oraz przeprowadzono 8 kontroli podmiotów odbierających nieczystości ciekłe od osób fizycznych.

V.1.2.3 Raport z realizacji Raportu Ochrony Środowiska dla Miasta Mielca za lata 2017-2018

Wykonując ustawowy obowiązek wynikający z zapisu art. 17 ust. 1 ustawy z dnia 27 kwietnia 2001 roku Prawo ochrony środowiska (tekst jednolity Dz. U. z 2018 r., poz. 799 ze zmianami) Prezydent Miasta Mielca w 2016 roku przygotował dokument pn. „Program Ochrony Środowiska dla Miasta Mielca na lata 2017 – 2020 z perspektywą na lata 2021 – 2024" przyjęty Uchwałą Rady Miejskiej w Mielcu nr XXVIII/283/2016 z dnia 19 grudnia 2016 roku. Zgodnie z art. 18 ust. 2 ustawy z dnia 27 kwietnia 2001 roku Prawo ochrony środowiska Prezydent Miasta Mielca powinien co dwa lata sporządzać raporty i przedstawiać je Radzie Miejskiej oraz przekazać do organu wykonawczego powiatu mieleckiego.

Niniejszy dokument stanowi pierwszy raport z wykonania „Program Ochrony Środowiska dla Miasta Mielca na lata 2017 – 2020 z perspektywą na lata 2021 – 2024" obejmujący lata 2017-2018 i zawiera on:

1) analizę realizacji przedsięwzięć planowanych w Programie Ochrony Środowiska,
2) ocenę stopnia realizacji celów ekologicznych,
3) ocenę rozbieżności pomiędzy przyjętymi celami i działaniami, a ich wykonaniem - jeśli taka występuje.

V.1.2.4 Program usuwania azbestu i wyrobów zawierających azbest z terenu miasta Mielca na lata 2018-2032.

Program został przyjęty uchwałą Nr XLVI/461/2018 Rady Miejskiej w Mielcu z dnia 12 kwietnia 2018 r.

Główne założenia

Celem Programu jest usunięcie i unieszkodliwienie wyrobów zawierających azbest w celu zminimalizowania negatywnych skutków zdrowotnych u mieszkańców gminy, spowodowanych azbestem oraz doprowadzenie do sukcesywnej likwidacji oddziaływania

azbestu na środowisko. Program realizuje główne założenia zawarte dokumencie: „Program oczyszczania kraju z azbestu na lata 2009-2032”.

Realizacja Programu według stanu na dzień 31 grudnia 2019 r.

W roku 2019 zdemontowano i odebrano wyroby azbestowe w ilości 46,68 Mg z 22 nieruchomości za kwotę 27 486,93. Zgodnie z aktualizacja dokumentu do wyeliminowania zidentyfikowanych wyrobów azbestowych pozostało 181,99 Mg od osób fizycznych oraz 126,245 Mg od osób prawnych.

V.1.3
POZOSTAŁE DZIAŁANIA PODEJMOWANE W CELU OCHRONY POWIETRZA

V.1.3.1 Pomiary zanieczyszczeń na terenie Gminy Miejskiej Mielec

W ramach realizacji pomiarów zanieczyszczeń na terenie Gminy Miejskiej Mielec, sporządzono 47 raportów określających stopień zanieczyszczenia na terenie Gminy, w tym pomiary pyłów zawieszonych PM10 (pył o średnicy aerodynamicznej do 10µm), PM2,5 (pył o średnicy aerodynamicznej do 2,5µm), hałasu, Lotnych Związków Organicznych, substancji organicznych oraz pomiary z analizą składu pierwiastkowego oraz formaldehydu.

Zrealizowano pracę badawczo – rozwojową z przeprowadzenia pilotażowego programu w sprawie. pomiarów zanieczyszczeń w budynkach przedszkoli i żłobków miejskich, której założenia określały się następująco:

-pomiary stężenia pyłu zawieszonego frakcji PM2,5 i PM10 we wszystkich jednostkach,
-analiza wyników,
-ocena źródeł powstawania pyłu.

Opracowano również raport - Analiza wyników otrzymanych ze wszystkich stacji monitorowania jakości powietrza zlokalizowanych na terenie Mielca. Pył zawieszony PM10. Dane przedstawiono tabelarycznie oraz w postaci wykresów. Analiza objęła cały rok kalendarzowy.

V.1.3.2 Zakup 11 ekranów LED

Zakup 11 ekranów LED – dla wszystkich szkół podstawowych za kwotę 38 546,97 zł. Ekrany zostały zakupione w ramach działań edukacyjnych które realizowane są przy współpracy z firmą NASK, edukującą dzieci i młodzież w zakresie zanieczyszczeń powietrza poprzez platformę www.esa.nask.pl. Na platformie tej dzieci mogą wraz z rodzicami rozwiązywać Quizy, rebusy oraz śledzić stan jakości powietrza w najbliższym otoczeniu.

V.1.3.3 Raport z realizacji Programu Ochrony Powietrza dla strefy podkarpackiej oraz Programu Ograniczenia Niskiej Emisji

Sporządzanie corocznego raportu do Marszałka Województwa Podkarpackiego z realizacji Programu Ochrony Powietrza dla strefy podkarpackiej, Programu Ograniczenia Niskiej Emisji w zakresie realizacji założeń programów. W ramach sprawozdania przekazuje się informacje dotyczące:

1) wymiany źródeł ogrzewania w roku poprzedzającym,

2) wymiany stolarki okiennej, drzwiowej z zabudowie wielorodzinnej,
3) wymiany oświetlenia na energooszczędne na terenie Gminy Miejskiej Mielec,
4) termomodernizacji budynków użyteczności publicznej,
5) termomodernizacji budynków mieszkalnych,
6) termomodernizacji budynków mieszkalnych wielorodzinnych,
7) podłączenia do sieci ciepłowniczej budynków w zabudowie jednorodzinnej oraz wielorodzinnej (MZBM, MSM i inne spółdzielnie),
8) edukacji ekologicznej zrealizowanej w formie konkursów, spotkań, pikników ekologicznych,
9) zapisów w Miejscowych Planach Zagospodarowania Przestrzennego ws. wprowadzenia zieleni izolacyjnej, przewietrzania miasta oraz w regulaminie utrzymania czystości i porządku na terenie miasta w sprawie. zakazu spalania innych odpadów zielonych na otwartej przestrzeni,
10) poprawy drogowych rozwiązań (mycie ulic na mokro),
11) modernizacji taboru komunikacji miejskiej,
12) poprawy drogowych rozwiązań poprzez budowę, rozbudowę, modernizację dróg (w tym utwardzenia),
13) poprawy drogowych rozwiązań poprzez budowę, rozbudowę, modernizację ścieżek rowerowych.

Koszty wszelkich inwestycji podawane są z podziałem na środki własne, środki pochodzące z Unii Europejskiej oraz środki pochodzące z budżetu państwa.

V.1.4
GOSPODARKA ODPADAMI

W 2019 r. systemem gospodarowania odpadami komunalnymi objęto wszystkich właścicieli nieruchomości położonych na terenie miasta Mielca, z wyłączeniem terenów Rodzinnych Ogrodów Działkowych.

Podmiotem zajmującym się odbiorem i zagospodarowaniem odpadów komunalnych pochodzących z terenu Gminy Miejskiej Mielec zgodnie z zawartą na czas od 01.04.2018 r. do dnia 31.03.2020 r. umową było konsorcjum firm w składzie:

1) Miejskie Przedsiębiorstwo Gospodarki Komunalnej Sp. z o.o.,
2) Gmina Ostrów – Zakład Usług Komunalnych w Ostrowie,
3) Zakład Utylizacji Odpadów Komunalnych w Sp. z o.o.,
4) Gminny Zakład Usług Komunalnych Sp. z o.o.

Zgodnie z obowiązującym w 2019 r. *Regulaminem utrzymania czystości i porządku na terenie Gminy Miejskiej Mielec* właściciele nieruchomości zobowiązani byli do prowadzenia selektywnego zbierania odpadów obejmującego następujące frakcje:

1) papier i tekturę,
2) tworzywa sztuczne,
3) opakowania wielomateriałowe,
4) metale,
5) szkło bezbarwne i kolorowe,

6) odpady ulegające biodegradacji, ze szczególnym uwzględnieniem bioodpadów i odpadów zielonych,
7) odpady wielkogabarytowe,
8) zużyty sprzęt elektryczny i elektroniczny, w tym zużyte świetlówki,
9) zużyte opony,
10) przeterminowane leki,
11) zużyte baterie i akumulatory,
12) odpady budowlane i rozbiórkowe stanowiące odpady komunalne,
13) inne odpady niebezpieczne powstające w gospodarstwach domowych (chemikalia, zużyte akumulatory, lakiery, środki ochrony roślin itp.).

Rysunek nr 1 System odbierania i zbierania odpadów komunalnych na terenie Gminy Miejskiej Mielec

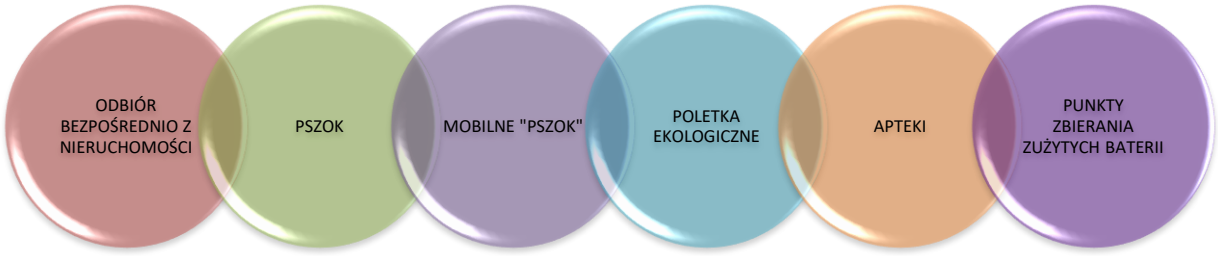

Odbiór odpadów bezpośrednio z nieruchomości
Odpady odbierane bezpośrednio sprzed nieruchomości:
1) metale i tworzywa sztuczne (odpady surowcowe),
2) papier (odpady surowcowe),
3) szkło (odpady surowcowe),
4) odpady ulegające biodegradacji,
5) odpady gabarytowe tzw. wystawka (odpady wielkogabarytowe, zużyty sprzęt elektryczny i elektroniczny, opony),
6) odpady niesegregowane.
Przyjęta częstotliwość odbioru odpadów bezpośrednio z nieruchomości w pełni zapewniała możliwość utrzymania porządku i czystości. Ilość realizowanych wywozów uzależniona była od rodzaju nieruchomości, na której powstają odpady komunalne (Rysunek nr 2).

Rysunek nr 2 Częstotliwość odbioru odpadów komunalnych bezpośrednio z nieruchomości

Rodzaj odpadu	Rodzaje nieruchomości		
	Zabudowane budynkami mieszkalnymi:		Niezamieszkałe
	jednorodzinnymi	wielorodzinnymi	

Odpady niesegregowane	1x/tydzień	nie rzadziej niż 1x/tydzień	nie rzadziej niż 1x/tydzień
Odpady surowcowe	1x/miesiąc	1x/tydzień	1x/miesiąc
Odpady ulegające biodegradacji (od kwietnia do listopada)	1x/tydzień	1x/tydzień	2x/rok
Odpady odbierane w ramach „wystawki”	nie rzadziej niż 2x/roku	nie rzadziej niż 6x/roku	-

Poletka Ekologiczne

Poletka ekologiczne są miejscami ogólnodostępnymi, odpowiednio oznakowanymi, do których mieszkańcy mogą w każdym momencie przynieść swoje selektywnie zgromadzone odpady z podziałem na trzy frakcje tj. pojemnik na papier i tekturę, pojemnik na tworzywa sztuczne, metale oraz opakowania wielomateriałowe, pojemnik na szkło bezbarwne i kolorowe (Zdjęcie nr 1). Odbiór odpadów z poletek odbywał się dwa razy w miesiącu.

Zdjęcie nr 1 Poletko ekologiczne

Punkty Selektywnej Zbiórki Odpadów Komunalnych

Obowiązkiem gminy jest tworzenie Punktów Selektywnej Zbiórki Odpadów Komunalnych stanowiących uzupełnienie systemu, zapewniające odbieranie od mieszkańców odpadów problematycznych. Na terenie miasta Mielca znajduję się dwa takie punkty, w następujących lokalizacjach: Teren Zakładu Utylizacji Odpadów Komunalnych, ul. Wolności 171, 39-300 Mielec oraz ul. Targowa 7, 39-300 Mielec.

Mobilne Punkty Zbiórki Odpadów Problemowych (Mobilne „PSZOK")

Odbiór odpadów niebezpiecznych z nieruchomości zamieszkałych (np. farby, lakiery, rozpuszczalniki, oleje środki ochrony roślin, termometry, zużyte świetlówki itp.) zrealizowany jest również w ramach tzw. mobilnych punktów zbiórki odpadów problemowych. Zbiórka odbywa się dwa razy w roku w 18 wyznaczonych punktach (na każdym z osiedli miasta Mielca).

Koszty poniesione w związku z odbieraniem, odzyskiem, recyklingiem i unieszkodliwianiem odpadów komunalnych

Przychody uzyskane z tytułu opłaty za gospodarowanie odpadami komunalnymi za 2019 r. osiągnęły wysokość 13 892 927,62 zł, natomiast wydatki przeznaczone na cele związane z utrzymaniem systemu gospodarowania odpadami komunalnymi ukształtowały się na poziomie 13 859 877,29 zł. Od 1 kwietnia 2019 r. na terenie miasta Mielca, na mocy *uchwały nr V/48/2019 Rady Miejskiej w Mielcu z dnia 28 lutego 2019 r. w sprawie wyboru metody ustalenia opłaty za gospodarowanie odpadami komunalnymi, ustalenia stawki tej opłaty oraz ustalenia stawki opłaty za pojemnik o określonej pojemności* zaczęły obowiązywać nowe, wyższe stawki za gospodarowanie odpadami komunalnymi.

Największe wydatki w ramach całego systemu poniesione zostały na rzecz odbioru i zagospodarowania odpadów komunalnych tj. 12 581 693,23 zł (umowa na odbiór i zagospodarowanie odpadów), selektywna zbiórka rozumiana, jako prowadzenie Punktów Selektywnej Zbiórki Odpadów Komunalnych, poletek ekologicznych czy działań edukacyjnych wiązały się z wydatkiem na poziomie 768 072,43 zł. Najmniejszy koszt poniesiony został na część obsługi administracyjnej systemu tj. 510 111,63 zł (Rysunek nr 3).

Rysunek nr 3 Udział kosztów poniesionych w 2019 r.

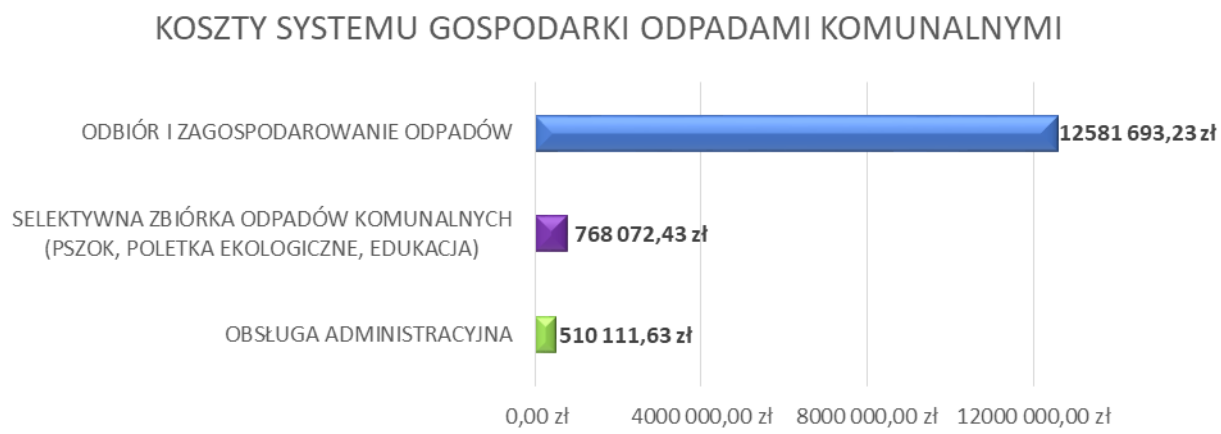

Liczba mieszkańców objętych systemem gospodarowania odpadami komunalnymi

Według danych z Ewidencji Ludności, liczba mieszkańców miasta Mielca na dzień 31 grudnia 2019 roku wynosiła 58 419 osób. W dalszym ciągu obserwujemy tendencję spadkową ilości zameldowanych osób - w stosunku do 2018 r. liczba osób zmniejszyła się o 399 osób.
Z danych zawartych w złożonych przez mieszkańców deklaracjach wynika, że na koniec 2019 roku gminnym systemem gospodarowania odpadami komunalnymi objętych było 48 344 osób. Różnica pomiędzy zameldowanymi osobami a zgłoszonymi, jako faktycznie zamieszkałe wynosi 10 075.

Ilość odpadów komunalnych wytwarzanych na terenie Gminy

Podstawą danych dotyczących ilości odebranych odpadów komunalnych są sprawozdania składane do tutejszego Urzędu przez podmioty odbierające odpady, zbierające odpady w PSZOK czy inne podmioty prowadzące punkty skupu. 31 stycznia 2020 r. weszła w życie *ustawa z dnia 23 stycznia 2020 r. o zmianie ustawy o odpadach oraz niektórych innych ustaw* w zakresie dotyczącym ewidencji i sprawozdań składanych do Bazy danych o produktach i opakowaniach oraz o gospodarce odpadami (BDO). Nowelizacja ustawy wprowadziła przesunięcie terminów na złożenie sprawozdań dotyczących gospodarki odpadami za rok 2019, a składanych w 2020 r., do 30 czerwca 2020 r. W związku z powyższym na dzień opracowywania przedmiotowego dokumentu gmina nie dysponuje jeszcze danymi dotyczącymi ilości wytworzonych w 2019 r. odpadów.

Osiągnięte przez Gminę Miejską Mielec poziomy

Nawiązując do poprzedniego podrozdziału, w związku z nowelizacją ustawy o odpadach i przesunięciem terminu składania sprawozdań dotyczących gospodarki opadami, na dzień opracowywania przedmiotowego dokumentu gmina nie dysponuje danymi będącymi podstawą obliczenia osiągniętych w 2019 r. poziomów recyklingu, przygotowania do ponownego użycia i odzysku, jak również graniczenia masy odpadów komunalnych przekazywanych do składowania.

Kontrola przestrzegania przepisów ustawy

W okresie od 01.01.2019 r. do 31.12.2019 r. przeprowadzono 110 kontroli, z czego:
1) 55 kontroli dotyczyło właścicieli nieruchomości w zabudowie jednorodzinnej,
2) 30 kontroli dotyczyło właścicieli nieruchomości w zabudowie wielorodzinnej (43 nieruchomości),
3) 25 kontroli dotyczyło właścicieli nieruchomości niezamieszkałych, na których powstają odpady komunalne.

Dodatkowo w 2019 r. pracownicy Biura Gospodarki Odpadami Komunalnymi (później Wydziału Ochrony Środowiska i Gospodarki Odpadami) prowadzili czynności wyjaśniające

w ramach, których sprawdzono terminowość i poprawność złożonych deklaracji, liczbę zgłoszonych do opłaty osób - łącznie wystosowano 159 wezwania.

V.1.5
EDUKACJA EKOLOGICZNA

W 2019 r. przeprowadzona została kampania edukacyjno-informująca w zakresie gospodarki odpadami komunalnymi w ramach, której przeprowadzono szereg działań takich jak:

1) spotkanie otwarte dla seniorów, członków Mieleckiego Uniwersytetu Trzeciego wieku poświęcone wyzwaniom systemu gospodarowania odpadami komunalnymi, selektywnej zbiórce, relacja ze spotkania: https://www.youtube.com/watch?v=PzFIHbEtIlQ,
2) spotkanie otwarte dla mieszkańców i liderów społeczności lokalnej (przedstawicieli wspólnot, spółdzielni itd.),
3) EKO OLIMPIADA dla przedszkolaków (Zdjęcie nr 2),
4) Dni Mielca – zorganizowane zostało stoisko tematycznie poświęcone odpadom komunalnymi tj. animacje dla dzieci wprowadzające w tematykę odpadów w tym konkursy plastyczne, zbieranie pieczątek w zamian za wykonanie zadania, konkursy zabawy i wiele innych (Zdjęcie nr 3).
5) opracowano grafikę pomocną przy segregowaniu odpadów.

Zdjęcie nr 2 EKO OLIMPIADA dla przedszkolaków

Zdjęcie nr 3 Stoisko na Dniach Mielca

Edukacja ekologiczna była również ważnym elementem projektu „Pszczoła w mieście" (projekt zainicjowany w roku 2017). Stowarzyszenie Apicultura, jako podmiot odpowiedzialny za realizację, swoją opieką objął dziesięć uli rozmieszczonych w dwóch lokalizacjach na terenie miasta. Przeprowadzono również szereg zajęć tematycznych w mieleckich szkołach podstawowych. W dniu 29.06.2019 r. zorganizowane zostało Miejskie Miodobranie (Zdjęcie nr 4), któremu towarzyszyły wykłady na temat roli pszczół w ekosystemie tj. „Pszczoła w Mieście– najinteligentniejszy owad świata" oraz "Rola owadów zapylających w krajobrazie, zagrożenia dla pasiek, potrzeba integracji społecznej dla dobra pszczół", dodatkowo uczestnicy mogli zapoznać się z procesem wybierania miodu, dla dzieci zorganizowano pszczelarski konkurs, zwieńczeniem miodobrania była degustacja miejskiego miodu.

Zdjęcie nr 4 Miejskie miodobranie

W 2019 r. przeprowadzono również pokaz prawidłowego spalania w piecach węglowych (Zdjęcie nr 5). Pokaz miał na celu pokazanie mieszkańcom, że palenie w piecach węglowych metodą „od góry", minimalizuje zadymienie podczas rozpalania. W wydarzeniu udział wzięło blisko 200 osób.

Zdjęcie nr 5 Pokaz prawidłowego spalania w piecach domowych.

Uzupełnieniem działań edukacyjnych było rozpoczęcie projektu ESA (Edukacyjna Sieć Antysmogowa) z firmą NASK (Naukowa Akademicka Sieć Antysmogowa), we wszystkich placówkach szkół podstawowych. W ramach tego projektu dzieci i młodzież edukują się w zakresie jakości powietrza, gospodarki odpadami komunalnymi oraz w zakresie zachodzących zmian klimatu. Projekt realizowany będzie do listopada 2020 r.

V.1.6
ZIELEŃ MIEJSKA

V.1.6.1 Całoroczna konserwacja i utrzymanie terenów zielonych

Zadanie obejmuje kompleksowe działania związane z obsługą parków miejskich (7 szt.), skwerów i zieleńców (13 szt.), zieleni w pasach drogowych oraz części niezagospodarowanych terenów zielonych (nieużytków). W szczególności są to:

1) nasadzenia kwiatów sezonowych i roślin trwałych,
2) pielęgnacja nasadzeń,
3) wycinka i pielęgnacja drzew i zadrzewień,
4) utrzymanie boisk osiedlowych
5) wykaszanie,

6) okolicznościowe dekorowanie miejsc pamięci, wywieszanie flag,
7) zbieranie i wywóz nieczystości.

W roku ubiegłym działanie było realizowane w ramach trzech umów:

1) Utrzymanie parków, skwerów, nasadzeń oraz zieleńców zlokalizowanych przy głównych trasach komunikacyjnych (umowa zawarta na okres dwóch lat, do końca 2020r.) – kwota realizacji w 2019 r.: 1 576 800,00 zł,
2) Utrzymanie pasów drogowych i niezagospodarowanych terenów zieleni na obszarze Gminy Miejskiej Mielec (umowa zawarta na okres dwóch lat) — kwota realizacji w 2019 r.: 543 173,01 zł,
3) Świadczenie usługi wycinki, pielęgnacji oraz zabiegów chirurgicznych w koronach drzew i krzewów zlokalizowanych na terenach Gminy Miejskiej Mielec - kwota realizacji w 2019r.: 102 709,62 zł.

Łączna, regularnie utrzymywana w ramach zadania powierzchnia w roku 2019 – 130,9 ha (w roku 2018 – 115,8 ha).

V.1.6.2 Zakup materiałów do nasadzeń.

W roku 2019 została zrealizowana dostawa roślin na potrzeby obsadzenia terenów miejskich, w tym głównie skweru przy ul. Witosa (łączna kwota: 15 650,98 zł) oraz na zakup materiałów wykorzystanych do zabezpieczenia posadzonych roślin: ściółki, obrzeża oraz maty szkółkarskie (4 962,37 zł).

V.1.6.3 Prace specjalistyczne

Niestandardowe, specjalistyczne działania podejmowane w związku z zarządzaniem terenami zielonymi. W roku 2019 dotyczyły głównie zaktualizowania inwentaryzacji drzewostanu rosnącego w parku przy ul. Kazimierza Wielkiego / ul. Żeromskiego na potrzeby uzyskania decyzji administracyjnej zezwalającej na wycinkę drzew w związku z planowaną rewitalizacją parku. Sumarycznie kwota wydatkowana na realizację celów związanych z zielenią miejską w roku 2019 to 2 254 365,98 zł.

W 2019 r. rozpatrzono 95 wniosków o wydanie zezwolenia na usunięcie drzew i krzewów, ponadto do Prezydenta Miasta Mielca od osób fizycznych wpłynęło 150 zgłoszeń dotyczących zamiaru usunięcia drzew/krzewów.

V.1.7
OPIEKA NAD ZWIERZĘTAMI BEZDOMNYMI

Uchwałą Nr VII/70/2019 Rada Miejska w Mielcu w dniu 15 kwietnia 2019 r. przyjęła Program opieki nad zwierzętami bezdomnymi oraz zapobiegania bezdomności zwierząt na terenie Gminy Miejskiej Mielec na 2019 rok.

Główne założenia Programu:

1) przeciwdziałanie bezdomności zwierząt,
2) zapewnienie opieki zwierzętom bezdomnym,
3) zapobieganie wzrostowi populacji zwierząt bezdomnych,
4) poszukiwanie właścicieli dla bezdomnych zwierząt,

5) zapewnienie bezpieczeństwa mieszkańcom gminy, promowanie postaw i zachowań wobec bezdomnych zwierząt.

Realizacja Programu w 2019 r.

Środki przeznaczone na realizację Programu w 2019 roku szacowano na kwotę 780 000,00 zł, wykonanie osiągnęło wartość 788 583,79 zł.

Istotnym elementem zadania jest prowadzenie schroniska dla bezdomnych zwierząt przy ul. Targowej 11. Na mocy uchwały Nr XXII/178/2012 Rady Miejskiej w Mielcu z dnia 27 czerwca 2012 r. oraz Porozumienia z dnia 26.08.2013 r. Gmina powierzyła prowadzenie schroniska dla zwierząt Zakładowi Utylizacji Odpadów Komunalnych Spółka z.o.o. w Mielcu. W 2019 r. na utrzymanie schroniska dla zwierząt poniesiono wydatki w kwocie 490 774,33 zł, stała obsługa weterynaryjna w schronisku to koszt 179 816,00 zł.

W ramach realizacji Programu:

1) wyłapano 130 psów - koszt: 95 317,62 zł,
2) wykonano 34 sterylizacje wolnożyjących kotek i kastrację 33 kocurów – koszt: 6 910,80 zł,
3)wykonano sterylizacje i kastracje zwierząt domowych dostarczanych przez właścicieli: 80 kotek, 30 kotów, 27 suczek i 8 psów – koszt: 15 151,04 zł,
4) oddano do adopcji 185 psów i 76 kotów,
5) zakupiono 95 kg karmy za kwotę 615,00 zł,
6) dokonano zakupu 8 sztuk budek dla wolnożyjących kotów – koszt: 2 310,00 zł,
7) zapewniono opiekę na zwierzętami rannym w wypadkach oraz przewóz dzikich zwierząt do Ośrodka w Przemyślu,
8) nawiązano współpracę z wolontariuszami w schronisku – podpisano 39 umów wolontariackich.

V.2
TRANSPORT

V.2.1
DROGI, ŚCIEŻKI ROWEROWE I PARKINGI NA TERENIE GMINY MIEJSKIEJ MIELEC

V.2.1.1 Transport drogowy

Na terenie Mielca znajduje się ogółem 172,406 km dróg publicznych, w tym:

a) wojewódzkich – 18,582 km,
b) powiatowych – 23,667 km,
c) gminnych – 130,157 km.

Oprócz dróg publicznych mamy jeszcze 16,034 km dróg wewnętrznych, będących własnością Gminy Miejskiej Mielec.

V.2.1.2 Ścieżki rowerowe

Na terenie miasta znajduje się ogółem 51,893 km ścieżek rowerowych, w tym zarządzanych przez:

a) Podkarpacki Zarząd Dróg Wojewódzkich w Rzeszowie – 8,714 km,
b) Powiatowy Zarząd Dróg w Mielcu – 16,106 km,
c) Gminę Miejską Mielec – 27,073 km.

V.2.1.3 Parkingi

W zasobach miejskich tj. przy ulicach, budynkach mieszkalnych i na odrębnych parkingach będących własnością Gminy Miejskiej Mielec znajduje się 8 395 wyznaczonych miejsc parkingowych.

Oprócz wspomnianych miejsc parkingowych funkcjonują parkingi przy różnych urzędach, budynkach w zasobach spółdzielni mieszkaniowych, sklepach i centrach handlowych oraz parkingi przy zakładach pracy.

V.2.2
KOMUNIKACJA MIEJSKA

V.2.2.1. Sieć komunikacji miejskiej

Do dnia 22.02.2019 r. komunikacja miejska realizowana była w ramach 35 linii autobusowych o długości 353 km, w tym 7 linii podmiejskich o łącznej długości 74,0 km.

Od 23.02.2019 r. obowiązuje nowy układ komunikacyjny, obejmujący 29 linii, które można podzielić na 5 grup:

1) Linie miejskie – od numeru 1 do 10,
2) Linie miejskie szkolne – od numeru 11 do 14 z oznaczeniem „S”,
3) Linie miejskie – strefowe od numeru 21 do 28,
4) Linie miejskie – kościelne od numeru 35 do 36,
5) Linie podmiejskie – od numeru 43 do 48.

Zdecydowana większość linii obsługuje największe generatory ruchu w obrębie Miasta tj.: Rynek Starego Miasta, Plac Armii Krajowej, skrzyżowanie ulic Jagiellończyka i Żeromskiego wokół którego znajdują się liczne szkoły, urzędy i szpital.

Od wprowadzenia nowego rozkładu jazdy dodatkowym centrum przesiadkowym stał się Dworzec autobusowy, ponieważ pojawiła się możliwość dojazdu na niego liniami miejskimi. Wychodząc naprzeciw potrzebom mieszkańców Miasta Mielca i Gmin ościennych stan linii w ciągu roku zmieniał się, a w rezultacie zwiększył się o 3 dodatkowe linie w skład, których wchodzą:

1) Linia nr 11: Ducha Świętego – Kosmonautów,
2) Linia nr 34: Dworzec – Kosmonautów,
3) Linia nr 41: Dworzec – Rzędzianowice

Według stanu na dzień 31.12.2019 r. komunikacja miejska realizowana była w ramach 32 linii autobusowych o długości 345,74 km na terenie miejskim oraz 7 linii podmiejskich o łącznej długości 95,41 km.

Wszystkie w/w linie autobusowe można podzielić na sześć kategorii ze względu na kryterium zakresu czasowego:

1) 9 całorocznych tras całotygodniowych – 1,2,3,4, 5,7,8,21,24,

2) 8 całoroczne trasy funkcjonujące tylko od poniedziałku do soboty – 6, 25, 28, 41, 44, 45, 46, 48,
3) 5 całorocznych tras funkcjonujących od poniedziałku do piątku – 11, 22, 23, 26, 27,
4) 1 całoroczną trasę funkcjonującą tylko w czwartki i w soboty (dni targowe) – 10,
5) 3 całoroczne trasy funkcjonujące tylko w niedziele – 34, 35 i 36,
6) 6 tras funkcjonujących tylko w powszednie dni nauki szkolnej – 9, 11S, 12S,13S, 14S, 43 i PS

W porównaniu do poprzedniego rozkładu jazdy liczba kategorii czasowych uległa zmniejszeniu z 9 na 6, co świadczy o znacznym uproszczeniu rozkładu jazdy i zwiększeniu jego przejrzystości.

Tabela nr 51 Elementy sieci komunikacji autobusowej w mieście

Elementy sieci	2019 r.
Liczba linii autobusowych [szt.], w tym:	32
Długość linii ogółem [km]	441,15
Liczba przystanków i słupków [szt.]	424

Tabela nr 52 Trasy linii miejskich w komunikacji autobusowej w mieście

L.p.	Nr trasy	Trasa miejska
1	1	Ducha Świętego - Biernackiego
2	2	Ducha Świętego- Szarych Szeregów
3	3	Ducha Świętego – Szarych Szeregów / Krańcowa
4	4	Ducha Świętego – Cmentarz Komunalny
5	5	Szarych Szeregów – Os. Rzochów (Rzemień ZSR)
6	6	Jagiełły – Szarych Szeregów
7	7	Jagiełły – Inwestorów
8	8	Ducha Świętego – Wolności
9	9	Ducha Świętego – Szarych Szeregów / Kochanowskiego
10	10	Biernackiego – Szarych Szeregów
11	11	Ducha Świętego – Kosmonautów
12	11S	Os. Mościska – Solskiego
13	12S	Moniuszki – Kościuszki
14	13S	Obrońców Pokoju – Os. Łuże
15	14S	Os. Rzochów – Pisarka
16	21	Dworzec – SSE Brama Główna / Strefa
17	22	Os. Rzochów – SSE Brama Główna /Strefa
18	23	Inwestorów – SSE Brama Główna / Strefa
19	24	Ducha Świętego – Strefa Pętla
20	26	Św. Jana Pawła II – COP-u /Strefa
21	27	Pisarka – COP-u / Strefa
22	28	Pisarka – Strefa Pętla
23	34	Dworzec – Kosmonautów
24	35	Jagiełły – Pisarka
25	36	Szafera – Zygmuntowska
1 listopad	"S"	Obsługa Cmentarzy
Długość linii miejskich [km]		345,74
Liczba linii miejskich [szt.]		25

Liczba przystanków i słupków miejskich	256

Tabela nr 53 Trasy linii podmiejskich w komunikacji autobusowej

L.p.	Nr trasy	Trasa
1	25	Rzemień ZSR – Strefa Pętla
2	41	Dworzec - Rzędzianowice
3	43	Obrońców Pokoju – Szydłowiec
4	44	Legionów – Trześń / Wola Chorzelowska
5	45	Dworzec – Przecław
6	46	Dworzec – Chorzelów (Ławnica)
7	48	Dworzec – Młodochów
Długość linii podmiejskich [km]		95,41
Liczba linii podmiejskich [szt.]		7
Liczba przystanków podmiejskich [szt.]		168

W porównaniu do 2018 roku stan linii zmniejszył się o 3. Dodatkowo długość linii zmniejszyła się o 7,26 km w stosunku do linii miejskich, a na liniach podmiejskich zwiększyła się o 21,41 km.

V. 2.2.2. Stan taboru komunikacji miejskiej MKS Sp. z o.o. na dzień 31 grudnia 2019 r.

Tabela nr 54 Stan rodzajowy i struktura wiekowa taboru autobusowego w dniu 31.12.2019 roku.

Marka autobusu	Liczba autobusów w przedziałach wiekowych						Razem	
	Do 3 lat	4-6 lat	7-10 lat	11-15 lat	16-20 lat	Powyżej 20 lat		
Autobusy miejskie niskopodłogowe (LF) i niskowejściowe (LE)								
Jelcz M121MB	-	-	-	-	-	4	4	**43**
Neoplan K4016	-	-	-	-	1	-	1	
Solaris Urbino 12	-	-	-	-	2	-	2	
Solaris Urbino 12 CNG	5	-	-	-	-	-	5	

Solaris Urbino 10,5	10	-	-	-	-	-	10	
Solaris Urbino 10	-	-	-	4	-	-	4	
Solaris Urbino 8,9	-	-	10	-	-	-	10	
Jelcz M101I SALUS	-	-	-	1	-	-	1	
Autosan Sancity 9	2	-	-	-	-	-	2	
Tedom 123G CNG	-	-	2	2	-	-	4	
Autobusy miejskie								
Autosan A8V Wetlina	-	-	1	-	-	-	1	1
Razem	17	0	13	7	3	4	44	44
Udział w całości	38,6%	0%	29,6%	15,9%	6,8%	9,1%	100%	

V.3
WODOCIĄGI I ZAOPATRZENIE W WODĘ, KANALIZACJA, USUWANIE I OCZYSZCZANIE ŚCIEKÓW KOMUNALNYCH, UTRZYMANIE CZYSTOŚCI I PORZĄDKU ORAZ URZĄDZEŃ SANITARNYCH, UNIESZKODLIWIANIE ODPADÓW KOMUNALNYCH

V.3.1 SYSTEM ZAOPATRZENIA MIASTA W WODĘ

Długość eksploatowanej sieci wodociągowej w mieście wynosi 208,9 km. Z usługi dostawy wody korzysta 99,8 % mieszkańców. Długość eksploatowanej sieci kanalizacyjnej w mieście wynosi 216,9 km. Z usługi odbierania ścieków korzysta 99,2 % mieszkańców.

V.3.2 KANALIZACJA OGÓLNOSPŁAWNA I SANITARNA

V.3.2.1 Wieloletni plan rozwoju i modernizacji urządzeń wodociągowych i kanalizacyjnych Miejskiego Przedsiębiorstwa Gospodarki Komunalnej Sp. z. o.o. w Mielcu na lata 2018 – 2021.

Plan został przyjęty w drodze uchwały Nr XLIV/437/2018 Rady Miejskiej w Mielcu z dnia 28 lutego 2018 r.

Realizacja założeń Planu według stanu na dzień 31 grudnia 2019 r.

1) Budowa systemu zaopatrzenia w wodę.

Zakończono prace związane z wykonaniem otworów badawczo – poszukiwawczych. Sporządzono dokumentację hydrogeologiczną dokumentującą zasoby eksploatacyjne ujęcia wód podziemnych z utworów czwartorzędowych w miejscowościach: Szydłowiec gm. Mielec i Rzemień, gm. Przecław.

2) Budowa sieci i włączenia do nowobudowanych domów.

Zadanie realizowane sukcesywnie w miarę rozwoju budownictwa mieszkaniowego na terenie miasta Mielca.

3) Przebudowa wodociągu DN 400 ul. Kwiatkowskiego.

Magistrala wodociągowa została przebudowana.

V.3.2.2 Utrzymanie kanalizacji ogólnospławnej i sanitarnej, w tym remonty i modernizacje.

1. Bieżące utrzymanie kanalizacji deszczowej na terenie miasta Mielca

W ramach tej usługi zapewniono stały monitoring systemu kanalizacyjnego pozwalający na szybkie reagowanie w sytuacjach zagrożenia i konieczności zapewnienia odpływu wód opadowych. Udrożniono i wyczyszczono niesprawne wpusty uliczne wraz z przykanalikami oraz mało przepustowe rurociągi kanalizacji deszczowej. Reagując na zgłoszenia mieszkańców, instytucji i służb miejskich, zabezpieczano uszkodzenia jezdni i terenów przyległych, które na skutek awarii zagrażały bezpieczeństwu osób i pojazdów z nich korzystających. W późniejszych terminach usuwano przyczyny wystąpienia awarii i przywracano teren do stanu pierwotnego. Przebudowano źle funkcjonujące elementy kanalizacji deszczowej, których konieczność wymiany została stwierdzona w trakcie prowadzonych inwestycji miejskich oraz na wnioski mieszkańców. Oczyszczono rurociągi kanalizacyjne o łącznej długości 860 m.

Wydatkowano na ten cel kwotę: 249 738 zł.

2. Bieżące utrzymanie urządzeń melioracji wodnych na terenie miasta Mielca

Przedmiotowa usługa dotyczy bieżącego utrzymania urządzeń melioracji wodnych polegającego wykonywaniu prac konserwacyjnych (wykaszanie skarp i dna rowy, udrażnianie i odmulanie dna rowy, usuwanie nieczystości, karczowanie krzaków, usuwanie namułu z przepustów i rurociągów) oraz wykonywanie drobnych robót ogólnobudowlanych (wymiana rurociągów na uszkodzonych przepustach) oraz zapewnianie spływu wód poprzez oczyszczanie krat na wlotach do rurociągów. W roku 2019 wykonano w/w prace na rowach melioracji wodnych o łącznej długości ok. 28,6 km.

Wydatkowano na ten cel kwotę: 272 813 zł.

3. Bieżące utrzymanie studni i zdrojów ulicznych, toalet miejskich i fontann na terenie miasta Mielca

W ramach usługi bieżącego utrzymania studni i zdrojów ulicznych, która obejmuje 69 studni i 4 zdroje uliczne, mieszczą się m.in. następujące czynności:

1) bieżące utrzymanie i konserwacja studni i zdrojów ulicznych,
2) awaryjne usuwanie usterek (technicznych i sanitarnych) oraz zabezpieczenie terenu w miejscach występowania awarii, niezwłocznie po zgłoszeniu przez Zamawiającego,
3) zabezpieczenie przed skutkami występowania złych warunków atmosferycznych.

Wydatkowano na ten cel kwotę: 59 960 zł.

Usługą bieżącego utrzymania objęte są także fontanny na Placu Armii Krajowej i w Rynku Starego Miasta (w 2019 r. wydatkowano na ten cel kwotę: 69 003 zł) oraz toalety miejskie usytuowane przy ul. Rzecznej, Pisarka, Nowy Rynek, Powstańców Warszawy,

M.C. Skłodowskiej i w budynku Miejskiej Biblioteki Publicznej (w 2019 r. wydatkowano na ten cel kwotę: 125 500 zł).

V.3.3
UNIESZKODLIWIANIE ODPADÓW KOMUNALNYCH

Gospodarka odpadami w województwie podkarpackim opierała się na wskazanych w *Planie Gospodarki Odpadami dla Województwa Podkarpackiego 2022* regionach gospodarki odpadami. Zgodnie z obowiązującymi przepisami, zmieszane odpady komunalne oraz odpady zielone mogły być zagospodarowane tylko i wyłącznie w Regionalnej Instalacji do Przetwarzania Odpadów Komunalnych (tzw. RIPOK) w ramach danego regionu - dopuszczalne było przekazywanie w/w odpadów do ponadregionalnych instalacji do przetwarzania odpadów komunalnych w przypadkach określonych w ustawie z dnia 14 grudnia o odpadach. Regiony gospodarki odpadami w województwie podkarpackim:

1) Region Centralny,
2) Region Południowo-Wschodni,
3) Region Południowo-Zachodni,
4) Region Północny,
5) Region Wschodni,
6) Region Zachodni.

Mapa nr 7 Regiony gospodarowania odpadami komunalnymi w Województwie Podkarpackim

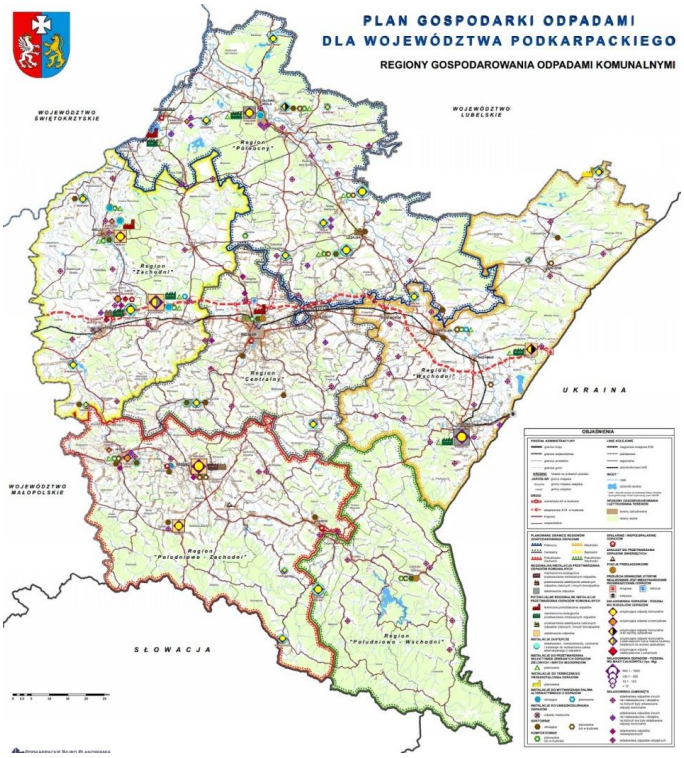

Miasto Mielec znajdowało się w regionie zachodnim.

Jednakże podpisana 8 sierpnia 2019 r. nowelizacja ustawy o utrzymaniu czystości i porządku w gminach oraz niektórych innych ustaw zniosła zasadę regionalizacji w zakresie zagospodarowania odpadów komunalnych. Zmieniona została definicja instalacji do przetwarzania odpadów komunalnych z tzw. RIPOK na instalację komunalną.
Regionalne instalacje do przetwarzania odpadów komunalnych oraz instalacje przewidziane do zastępczej obsługi w regionie Zachodnim przed zniesieniem regionalizacji przedstawia Tabela nr 55.:

Tabela nr 55 Regionalne instalacje do przetwarzania odpadów w regionie zachodnim Województwa Podkarpackiego przed zniesieniem regionalizacji

Nazwa Regionu gospodarki odpadami komunalnymi	Funkcjonujące regionalne instalacje do przetwarzania odpadów	Instalacje przewidziane do zastępczej obsługi regionów
REGION ZACHODNI	**Zmieszane odpady komunalne**	
	Zakład Zagospodarowania Odpadów/ Kozodrza, 39-103 Ostrów. Instalacja mechaniczno-biologicznego przetwarzania odpadów/ Paszczyna 62B, 39-207 Brzeźnica	Zakład Segregacji i Kompostownia Odpadów/ ul. Strefowa 8, 39-400 Tarnobrzeg Sortownia odpadów komunalnych zmieszanych i z selektywnej zbiórki, kompostownia/ ul. Białobrzeska, 38-400 Krosno
	Odpady zielone oraz inne bioodpady	
	Kompostownia bębnowa (bioreaktor: komposter typ16)/ Paszczyna 62b, 39-207 Brzeźnica	Kompostownia /ul. Białobrzeska, 38-400 Krosno Kompostownia odpadów zielonych w Rzeszowie, ul. Ciepłownicza 11, 35-322 Rzeszów Instalacja do przetwarzania selektywnie zebranych odpadów zielonych i innych bioodpadów/ ul. Centralny Okręg Przemysłowy 37-450 Stalowa Wola
	Odpady powstałe w procesie mechaniczno-biologicznego przetwarzania zmieszanych odpadów komunalnych – składowiska	
	Składowisko „Kozodrza”	Składowisko „Stalowa Wola”, Składowisko „Sigiełki”

Wykaz instalacji komunalnych prowadzony jest przez marszałka województwa. Lista funkcjonujących na terenie Województwa Podkarpackiego instalacji komunalnych: https://bip.podkarpackie.pl/attachments/article/4729/Lista%20instalacji%20komunalnych%2020191028.pdf.

V.4
ZAOPATRZENIE W ENERGIĘ ELEKTRYCZNĄ, CIEPLNĄ ORAZ GAZ

V.4.1. ENERGIA ELEKTRYCZNA

V.4.1.1. Źródła pozyskania energii elektrycznej dla Mielca.

Na terenie miasta energię elektryczną wytwarza instalacja kogeneracyjna Elektrociepłowni Mielec. Elektrociepłownia Mielec posiada własną sieć dystrybucyjną, na której obszarze, na podstawie koncesji wydanej przez Prezesa Urzędu Regulacji Energetyki, pełni rolę Operatora Systemu Dystrybucyjnego. Z sieci, oprócz urządzeń własnych elektrociepłowni, są zasilanie 2 zakłady produkcyjne na średnim napięciu (należące do firm: PPUH Autopart Jacek Bąk Sp. z. o. o. i Kirchhoff Polska Sp. z o.o.) oraz kilkunastu odbiorców na niskim napięciu (są to odbiorcy przemysłowi prowadzące działalność gospodarczą na działce, na której zlokalizowana jest Elektrociepłownia Mielec, jak i w bezpośrednim sąsiedztwie).

Sieć Elektrociepłowni Mielec jest bezpośrednio połączona tylko z siecią Energii Euro Park – firmy, która pełni rolę operatora sieci dystrybucyjnej na terenie Specjalnej Strefy Ekonomicznej. Nadmiar energii elektrycznej z sieci Elektrociepłowni Mielec jest wyprowadzany za pomocą 6 linii średniego napięcia (2 linie 15 kV o oznaczeniu GSZ nr 9 i 10 oraz 4 linie 6 kV o oznaczeniu E1 nr 1 i 2, E4 nr 6) do sieci Energii Europark. Jeżeli energia wyprodukowana w Elektrociepłowni Mielec nie zostanie skonsumowana na terenie Specjalnej Strefy Ekonomicznej, to jest ona transformowana na wysokie napięcie (110kV) i wprowadzana do sieci PGE Dystrybucja SA. Taka sytuacja ma miejsce sporadycznie, ponieważ zazwyczaj zapotrzebowanie na energię elektryczną przez przedsiębiorstwa ulokowane w Specjalnej Strefie Ekonomicznej znacznie przewyższa nadwyżki energii uzyskiwane w sieci Elektrociepłowni Mielec.

W celu umożliwienia zasilania odbiorców na średnim napięciu zainstalowano dwa złącza kablowe czteropolowe, rozłącznikowe, 15 kV. Pierwsze jest zlokalizowane na działce Elektrociepłowni Mielec i zostało wykonane bezpośrednio na linii GSZ nr 9. Drugie jest zlokalizowane na terenie firmy Kirchhoff, na przyłączu wyprowadzonym z pierwszego złącza kablowego i umożliwia zasilania firmy Autopart.

Na terenie miasta działa też Elektrownia wiatrowa „KOLMAX" Mielec – moc przyłączeniowa 0,25 MW, moc zainstalowana 1,36 MW, przyłączona do sieci SN PGE Dystrybucja S.A. Oddział Rzeszów. Farma wiatrowa działa od 2011 r.

Prócz tego Miejskie Przedsiębiorstwo Gospodarki Komunalnej Sp. z.o.o. dysponuje elektrownią na biogaz z oczyszczalni ścieków Mielec o mocy przyłączeniowej 0,562 MW. Przyłączona jest ona do sieci SN PGE Dystrybucja S.A. Oddział Rzeszów. Energia jest zużywana jednak w całości na potrzeby własne oczyszczalni ścieków.

V.4.1.2. Przesył i dystrybucja energii elektrycznej.

Przesył energii elektrycznej w mieście Mielec odbywa się za pomocą linii wysokiego napięcia (110kV) będące na majątku PGE Dystrybucja S.A. Oddział Rzeszów:

1) Chmielów – Mielec,

2) Połaniec – Mielec,
3) Połaniec – Mielec Smoczka,
4) Mielec – Radomyśl,
5) Mielec – Mielec WSK,
6) Mielec Smoczka – Mielec WSK.

Ponadto, na przedmiotowym obszarze zlokalizowane są linie elektroenergetyczne 110 kV będące własnością innego Operatora Systemu Dystrybucyjnego.

Długość sieci elektroenergetycznej na terenie miasta Mielec (nie ujęto linii WN, SN, i nN będących na majątku obcym): linie WN 26,7 km (w tym: napowietrzne: 26,7 km; kablowe: 0 km), linie SN 206,9 km (w tym: napowietrzne 75,7 km; kablowe: 131,2 km), linie nN- 431,9 km (w tym: napowietrzne 87,7 km; kablowe 183,5 km, przyłącza napowietrzne 71,1km; przyłącza kablowe 89,6 km).

Stan techniczny sieci SN i nN jest dobry.

Linie elektroenergetyczne jw. posiadają rezerwy mocy umożliwiające zasilanie istniejących i przyszłych odbiorców na terenie miasta Mielec.

Obszar miasta Mielec jest zasilany z następujących stacji elektroenergetycznych:

1) stacja 110/15 kV (GPZ) Mielec (transformator 110/15 kV o mocy 25 MVA, obciążenie – ok. 9,5 MW; transformator 110/15 kV o mocy 25 MVA, obciążenie – ok. 10,5 MW),
2) stacja 110/15 kV (GPZ) Mielec Smoczka (transformator 110/15 kV o mocy 16 MVA, obciążenie – ok 11,6 MW; transformator 110/15 o mocy 16 MVA, obciążenie – 0 MW).

V.4.1.3. Globalne zużycie energii elektrycznej w Mielcu i odbiorcy energii elektrycznej.

Najliczniejszą grupą odbiorców energii elektrycznej są odbiorcy indywidualni, podłączeni do sieci niskiego napięcia należącej do PGE Dystrybucja S.A. Są to przede wszystkim gospodarstwa domowe w grupie taryfowej G (G11, G11p, G12, G12p, G12w) oraz handel i usługi, a także inni drobni odbiorcy.

V.4.2 ENERGIA CIEPLNA

V.4.2.1. Dostawcy energii cieplnej do miejskiej sieci ciepłowniczej.

Dostawcą ciepła do miejskiej sieci ciepłowniczej jest Elektrociepłownia Mielec Sp. z o.o., należąca do Grupy SFW Energia. W kapitale zakładowym spółki Gmina Miejska Mielec posiada mniejszościowy pakiet udziałów.

V.4.2.2. Stan miejskiej sieci ciepłowniczej MPEC Sp. z o.o.

Miejskie Przedsiębiorstwo Energetyki Cieplnej Sp. z o.o. zakupione ciepło z EC Mielec przesyła do odbiorców ciepła na terenie miasta poprzez miejski system ciepłowniczy składający się z sieci ciepłowniczych i przyłączy wysokoparametrowych oraz zewnętrznych instalacji odbiorczych niskoparametrowych o łącznej długości 48,2 km. Sieci i instalacji wykonanych w nowej technologii z rur preizolowanych jest 32,7 km, co stanowi około 68 %. Pozostałe 32% są to sieci kanałowe z lat 70-90 – tych ubiegłego wieku, które wymagają modernizacji. Biorąc pod uwagę ilość występujących w ubiegłych latach rocznie awarii na sieciach i przyłączach (poniżej 10 sztuk) należy ocenić ich stan jako średnio dobry.

V.4.2.3. Wybrane inwestycje realizowane przez MPEC Sp. z o.o. w 2019 r.

W 2019 r. spółka zrealizowała zadania inwestycyjne na kwotę 3 947,50 tysięcy zł. W ramach projektu „Poprawa efektywności dystrybucji ciepła w miejskim systemie ciepłowniczym miasta Mielca" działanie 1.5 Efektywna dystrybucja ciepła i chłodu, oś priorytetowa I Zmniejszenie emisyjności gospodarki Programu Operacyjnego Infrastruktura i Środowisko 2014 – 2020 wybudowano i zmodernizowano 1 699 mb sieci ciepłowniczych i przyłączy oraz zamontowano 19 sztuk węzłów cieplnych głównie dwufunkcyjnych centralnego ogrzewania i ciepłej wody użytkowej.

Wszystkie węzły cieplne zostały włączone w system monitoringu wraz z zdalnym odczytem liczników ciepła. Na poniesione w 2019 r. nakłady w kwocie 3 947,50 tysięcy zł składają się:

1) Podłączenie nowych odbiorców (przyłącza i węzły) – 478,50 tysięcy zł,
2) Modernizacja i rozbudowa sieci ciepłowniczych (z POIS) – 1 715,50 tysięcy zł,
3)Modernizacja węzłów cieplnych (z POIS) - 1 707,40 tysięcy zł,
4) Pozostałe nakłady – 46,1 tys. zł.

V.5
GMINNE BUDOWNICTWO MIESZKANIOWE

Gmina Miejska Mielec realizuje działania z zakresu mieszkalnictwa komunalnego m.in. poprzez tworzenie zasobu mieszkaniowego, uchwalanie zasad wynajmowania lokali wchodzących w skład tego zasobu, zawieranie umów na czas nieoznaczony, zawieranie umów najmu lokalu socjalnego, czy umów najmu tymczasowego pomieszczenia. Ponadto, jednym z istotniejszych zadań z tego obszaru, nałożonych na gminy, jest realizacja strategii wytyczającej kierunki i zakres gospodarowania zasobem mieszkaniowym, tj. wieloletniego programu gospodarowania mieszkaniowym zasobem, przyjmowanego w drodze uchwały przez radę. Uchwałą Nr VII/66/2019 w dniu 15 kwietnia 2019 r. Rada Miejska w Mielcu uchwaliła *Wieloletni Program Gospodarowania Mieszkaniowym Zasobem Gminy Miejskiej Mielec na lata 2019-2023*, który stanowi kontynuację wcześniej przyjętych założeń polityki mieszkaniowej Gminy Miejskiej Mielec. Program ten obejmuje w szczególności:

1) Prognozę dotyczącą wielkości oraz stanu technicznego zasobu mieszkaniowego gminy w poszczególnych latach.
2) Analizę potrzeb oraz plan remontów i modernizacji wynikający ze stanu technicznego budynków i lokali, z podziałem na kolejne lata.
3) Planowaną sprzedaż lokali w kolejnych latach.
4) Zasady polityki czynszowej oraz warunki obniżania czynszu.
5) Sposób i zasady zarządzania lokalami i budynkami wchodzącymi w skład mieszkaniowego zasobu gminy oraz przewidywane zmiany w zakresie zarządzania mieszkaniowym zasobem gminy w kolejnych latach.
6) Źródła finansowania gospodarki mieszkaniowej w kolejnych latach.
7) Wysokość kosztów w kolejnych latach, z podziałem na koszty bieżącej eksploatacji, koszty remontów oraz koszty modernizacji lokali i budynków wchodzących w skład

mieszkaniowego zasobu gminy, koszty zarządu nieruchomościami wspólnymi, których gmina jest jednym ze współwłaścicieli, a także koszty inwestycyjne.

8) Opis innych działań mających na celu poprawę wykorzystania i racjonalizację gospodarowania mieszkaniowym zasobem gminy, a w szczególności:
   a) niezbędny zakres zamian lokali związanych z remontami budynków i lokali,
   b) planowaną sprzedaż lokali.

V.5.1 ZASÓB MIESZKANIOWY GMINY MIEJSKIEJ MIELEC W 2019 ROKU

Mieszkaniowy zasób Gminy Miejskiej Mielec tworzą lokale stanowiące własność Gminy znajdujące się w budynkach komunalnych oraz w budynkach wspólnot mieszkaniowych. Na dzień 31 grudnia 2019 r. mieszkaniowy zasób Gminy składał się z **976** lokali (tabele nr 57 i 58), w tym:

1) 208 lokali socjalnych, z czego:
a) 175 lokale socjalne znajdują się w 11 budynkach stanowiących wyłączną własność Gminy,
b) 33 lokale socjalne znajdują się w 5 budynkach stanowiących współwłasność Gminy (zarządzanych przez wspólnoty mieszkaniowe).
2) 768 pozostałych lokali (w tym 12 tymczasowych pomieszczeń), z czego:
a) 128 lokali i 12 tymczasowych pomieszczeń znajduje się w 11 budynkach stanowiących wyłączną własność Gminy,
b) 3 lokale znajdują się przy Szkole Podstawowej nr 2, Szkole Podstawowej nr 9, w budynku administracyjnym Cmentarza Komunalnego,
c) 625 lokale znajdują się w budynkach wspólnot mieszkaniowych.

Tabela nr 56 Budynki mieszkalne stanowiące wyłączną własność Gminy Miejskiej Mielec

L.p.	Adres budynku	Liczba lokali w budynku
1	Batorego 14	3
2	Hetmańska 8	4
3	Konfederacka 4	4
4	Krakowska 4	1
5	MMR 36	33
6	MMR 37	33
7	MMR 38	12
8	MMR 39	20
9	MMR 40	21
10	Obrońców Pokoju 8	6
11	Inwestorów 3A	24

12	Inwestorów 3B	24
13	Inwestorów 3C	24
14	Inwestorów 3D	36
15	MMR 11, 13, 14, 15, 16, 18, 19 – baraki	łącznie 70

Tabela nr 57 Zestawienie lokali stanowiących mieszkaniowy zasób Gminy według stanu na dzień 31.12.2018 r.

L.p.	Adres budynku, w którym zlokalizowane są lokale Gminy	Liczba wszystkich lokali w budynku	Liczba lokali stanowiących własność Gminy			
			Lokale socjalne	Pozostałe lokale mieszkalne	Łącznie	Uwagi
1.	Batorego 14	3	---	3	3	
2.	Drzewieckiego 11	1	---	1	1	lokal znajdujący się w budynku SP 9, administrowany przez SP 9
3.	Hetmańska 8	4	---	4	4	
4.	Kilińskiego 16	4	---	1	1	
5.	Konfederacka 4	4	---	4	4	
6.	Kościuszki 2	5	---	2	2	
7.	Kościuszki 4	1	---	1	1	lokal znajdujący się w budynku SP 2, administrowany przez SP 2
8.	Krakowska 4	1	---	1	1	
9.	Legionów 8	5	---	4	4	
10.	Legionów 13	4	---	1	1	
11.	Legionów 32	4	---	2	2	
12.	Lwowska 11	8	---	1	1	
13.	Rynek 6	8	---	1	1	
14.	Pisarka 5A	16	---	3	3	
15.	Asnyka 1	32	8	1	9	
16.	Asnyka 2	34	6	6	12	
17.	Asnyka 3	32	---	4	4	
18.	Asnyka 4	40	---	3	3	
19.	Biernackiego 8	50	---	9	9	
20.	Biernackiego 9	30	---	5	5	
21.	Biernackiego 13	30	---	7	7	
22.	Biernackiego 15	30	---	9	9	
23.	Bogusławskiego 1	18	---	1	1	
24.	Bogusławskiego 2	27	---	1	1	
25.	Bogusławskiego 3	18	---	2	2	
26.	Bogusławskiego 4	27	---	5	5	

L.p.	Adres budynku, w którym zlokalizowane są lokale Gminy	Liczba wszystkich lokali w budynku	Liczba lokali stanowiących własność Gminy			
			Lokale socjalne	Pozostałe lokale mieszkalne	Łącznie	Uwagi
27.	Bogusławskiego 6	18	---	5	5	
28.	Bogusławskiego 8	18	---	1	1	
29.	Bogusławskiego 10	18	---	3	3	
30.	Chopina 1	70	---	9	9	
31.	Chopina 2	65	---	7	7	
32.	Chopina 3	36	---	1	1	
33.	Chopina 4	20	---	2	2	
34.	Chopina 6	18	---	2	2	
35.	Chopina 10	18	---	4	4	
36.	Chopina 12	18	---	1	1	
37.	Chopina 14	18	---	2	2	
38.	Czarneckiego 1	24	5	3	8	
39.	Czarneckiego 2	18	---	3	3	
40.	Dworcowa 3	46	---	17	17	
41.	Fredry 1	68	---	12	12	
42.	Fredry 2	68	---	14	14	
43.	Fredry 4	32	8	3	11	
44.	Grunwaldzka 2	56	---	13	13	
45.	Grunwaldzka 4	52	---	6	6	
46.	Kędziora 1	50	---	10	10	
47.	Kochanowskiego 1	50	---	5	5	
48.	Kochanowskiego 2	64	---	26	26	
49.	Kochanowskiego 3	50	---	12	12	
50.	Kochanowskiego 4	63	---	23	23	
51.	Kochanowskiego 5	80	---	35	35	
52.	Kochanowskiego 6	64	---	27	27	
53.	Konopnickiej 1	40	---	4	4	
54.	Konopnickiej 3	24	---	3	3	
55.	Konopnickiej 6	48	---	4	4	
56.	Kraszewskiego 1	48	---	7	7	
57.	Kraszewskiego 2	48	---	5	5	
58.	Kusocińskiego 3	68	---	9	9	
59.	Łukasiewicza 1	68	---	5	5	
60.	MMR 11	9	9	---	9	
61.	MMR 13	9	9	---	9	
62.	MMR 14	9	9	---	9	
63.	MMR 15	9	9	---	9	
64.	MMR 16	16	13	3	16	w tym 3 pomieszczenia tymczasowe
65.	MMR 18	9	9	---	9	

L.p.	Adres budynku, w którym zlokalizowane są lokale Gminy	Liczba wszystkich lokali w budynku	Liczba lokali stanowiących własność Gminy			
			Lokale socjalne	Pozostałe lokale mieszkalne	Łącznie	Uwagi
66.	MMR 19	9	9	---	9	
67.	MMR 36	33	---	33	33	w tym 1 pomieszczenie tymczasowe
68.	MMR 37	33	---	33	33	w tym 2 pomieszczenia tymczasowe
69.	MMR 38	12	---	12	12	
70.	MMR 39	20	---	20	20	
71.	MMR 40	21	---	21	21	
72.	Niepodległości 1	55	---	9	9	
73.	Niepodległości 3	28	---	4	4	
74.	Niepodległości 4	34	---	4	4	
75.	Niepodległości 5	66	---	9	9	
76.	Niepodległości 6	34	---	6	6	
77.	Niepodległości 8	34	---	5	5	
78.	Niepodległości 9	101	---	16	16	
79.	Niepodległości 11	65	---	12	12	
80.	Niepodległości 18	9	---	2	2	
81.	Niepodległości 20	40	---	8	8	
82.	Niepodległości 22	40	---	9	9	
83.	Obrońców Pokoju 8	6	---	6	6	pomieszczenia tymczasowe
84.	Obrońców Pokoju 10	5	---	3	3	
85.	Sikorskiego 1	27	---	4	4	
86.	Skargi 1	27	---	5	5	
87.	Skargi 3	30	---	6	6	
88.	Skłodowskiej 6	24	6	6	12	
89.	Solskiego 4	67	---	7	7	
90.	Solskiego 10	56	---	13	13	
91.	Solskiego 12	75	---	9	9	
92.	Solskiego 14	74	---	11	11	
93.	Solskiego 16	75	---	12	12	
94.	Solskiego 18	30	---	8	8	
95.	Solskiego 20	30	---	5	5	
96.	Solskiego 22	30	---	5	5	
97.	Solskiego 24	30	---	8	8	
98.	Staffa 2	27	---	3	3	
99.	Staffa 4	27	---	4	4	
100.	Staffa 13	55	---	6	6	
101.	Staffa 15	48	---	5	5	
102.	Tetmajera 2	48	---	2	2	

L.p.	Adres budynku, w którym zlokalizowane są lokale Gminy	Liczba wszystkich lokali w budynku	Liczba lokali stanowiących własność Gminy			
			Lokale socjalne	Pozostałe lokale mieszkalne	Łącznie	Uwagi
103.	Tetmajera 4	48	---	5	5	
104.	Wyspiańskiego 2	48	---	5	5	
105.	Wyspiańskiego 3	27	---	4	4	
106.	Zapolskiej 1	18	---	3	3	
107.	Zapolskiej 2	18	---	2	2	
108.	Królowej Jadwigi 66	1	---	1	1	lokal znajduje się w budynku administracyjnym Cmentarza Komunalnego, administrowany przez MPGK Sp. z o.o.
109.	Warneńczyka 9	125	---	41	41	
110.	Wolności 29	30	---	8	8	
111.	Inwestorów 3A	24	24	---	24	
112.	Inwestorów 3B	24	24	---	24	
113.	Inwestorów 3C	24	24	---	24	
114.	Inwestorów 3D	36	36	---	36	
ŁĄCZNIE		**3791**	**208**	**768**	**976**	

Mieszkaniowym zasobem Gminy Miejskiej Mielec zarządza spółka Miejski Zarząd Budynków Mieszkalnych Sp. z o.o. z siedzibą w Mielcu, której 100 % udziałowcem jest Gmina Miejska Mielec. Gmina Miejska Mielec prowadzi politykę sukcesywnej sprzedaży lokali mieszkalnych oddanych w najem na czas nieoznaczony na rzecz ich najemców, z zastosowaniem preferencyjnych warunków cenowych, zgodnie z zasadami określonymi w *Uchwale Nr L/499/2018 Rady Miejskiej w Mielcu z dnia 6 września 2018 r. w sprawie zasad sprzedaży lokali mieszkalnych stanowiących własność Gminy Miejskiej Mielec oraz warunku udzielenia bonifikaty od ceny sprzedaży lokalu mieszkalnego.* W 2019 r. w oparciu o ww. Uchwałę sprzedano w trybie bezprzetargowym lokale mieszkalne o łącznej pow. 1460 m^2, uzyskując dochód netto w wysokości: 811 576,64 zł.

V.5.2
CZYNSZE W BUDYNKACH KOMUNALNYCH W MIELCU

Zasady polityki czynszowej, dotyczącej mieszkaniowego zasobu Gminy Miejskiej Mielec, zostały określone w Wieloletnim Programie Gospodarowania Mieszkaniowym Zasobem Gminy Miejskiej Mielec na lata 2019-2023 i kształtują się w następujący sposób:

1. Stawki czynszu za 1 m^2 powierzchni użytkowej lokalu wylicza się na podstawie stawki bazowej za 1 m^2 powierzchni użytkowej lokalu, ustalanej przez Prezydenta Miasta Mielca dla wszystkich lokali wchodzących w skład mieszkaniowego zasobu Gminy.

Zgodnie z *Zarządzeniem nr 402/2012 Prezydenta Miasta Mielca z dnia 23 stycznia 2012 r. w sprawie ustalenia stawki bazowej czynszu najmu lokali mieszkalnych,* stawka bazowa czynszu obowiązująca na dzień 31 grudnia 2019 r. wynosiła 3,05 zł za 1m^2 powierzchni użytkowej lokalu.

W myśl art. 7 ust. 1 *ustawy o ochronie praw lokatorów, mieszkaniowym zasobie gminy i zmianie Kodeksu cywilnego* w lokalach wchodzących w skład publicznego zasobu mieszkaniowego organ wykonawczy ustala stawkę czynszu za 1m^2 pow. użytkowej lokali mieszkalnych, z uwzględnieniem czynników podwyższających lub obniżających ich wartość użytkową, mając na uwadze w szczególności:

1) położenie budynku,
2) położenie lokalu w budynku,
3) wyposażenie budynku i lokalu w urządzenia techniczne i instalacja oraz ich stanu,
4) ogólny stan techniczny budynku.

2. Stawkę bazową czynszu ustala się na poziomie pozwalającym na prawidłową eksploatację zasobu i utrzymanie go w stanie niepogorszonym.

3. Stawki czynszu, o których mowa w pkt 1, wylicza się z uwzględnieniem czynników podwyższających lub obniżających wartość użytkową lokali, według zasad podanych w pkt 5.

4. Czynniki podwyższające lub obniżające wartość czynszu lokali ze względu na ich wartość użytkową uwzględniające:

1) położenie budynku:

a) ze względu na korzystne usytuowanie budynku, w którym znajduje się lokal, np. cicha ulica, dużo zieleni – stawkę czynszu podwyższa się o 10%,

b) ze względu na niekorzystne usytuowanie budynku, w którym znajduje się lokal, np. brak w jego otoczeniu zieleni, oddalenie od komunikacji miejskiej – stawkę czynszu obniża się o 10%.

2) położenie lokalu w budynku:

a) ze względu na usytuowanie mieszkania na pierwszym lub drugim piętrze – stawkę czynszu podwyższa się o 10 %,

b) ze względu na usytuowanie mieszkania na parterze, czwartym i wyższym piętrze bez windy, ciemne, z widokiem na niekorzystne otoczenie – stawkę czynszu obniża się o 10 %.

3) wyposażenie budynku i lokalu w urządzenia techniczne i instalacje oraz ich stan przedstawia tabela.

Tabela nr 58 Wskaźniki oczynszowania lokali ze względu na stan wyposażenia ich w instalacje

Lp.	Stan wyposażenia lokalu w instalacje	% stawki czynszu
1	Lokal o współczesnym standardzie*	100%
2	Lokal bez jednej instalacji lub łazienki	85%
3	Lokal bez dwóch instalacji lub bez jednej instalacji i łazienki	75%

4	Lokal bez trzech instalacji lub bez dwóch instalacji i łazienki	65%
5	Lokal bez trzech instalacji i łazienki	55%
6	Lokal tylko z instalacją elektryczną	50%

*Współczesny standard to lokal z łazienką wyposażony w instalacje: elektryczną, wodną, kanalizacyjną, gazową i c.o.

4) ogólny stan techniczny budynku:

a) ze względu na ponadprzeciętny stan techniczny budynku, w którym znajduje się lokal, tj. budynek wybudowany w wysokim stanie pierwotnym, względnie po kapitalnym remoncie wykonanym po roku 1980 – stawkę czynszu podwyższa się o 10%,

b) ze względu na niższy niż przeciętny stan techniczny budynku, w którym znajduje się lokal, tj. budynek przeznaczony do remontu kapitalnego lub rozbiórki – stawkę czynszu obniża się o 10 %.

5. Czynniki obniżające i podwyższające stawkę czynszu określone na podstawie: położenia budynku, położenia lokalu w budynku, wyposażenia budynku i lokalu w urządzenia techniczne i instalacje wraz z ich stanem technicznym oraz ogólnego stanu technicznego budynku, sumują się z zastrzeżeniem pkt 5.

6. Wysokość stawki czynszu za lokal, po zsumowaniu czynników podwyższających i obniżających wartość użytkową lokalu, nie może być mniejsza niż 50% stawki bazowej czynszu.

Zgodnie z art. 23 ust. 4 *ustawy o ochronie praw lokatorów, mieszkaniowym zasobie gminy i zmianie Kodeksu cywilnego* stawka czynszu za lokal socjalny nie może przekraczać połowy stawki najniższego czynszu obowiązującego w gminnym zasobie mieszkaniowym.

V.5.3
POMOC MIESZKANIOWA GMINY MIEJSKIEJ MIELEC

Gmina Miejska Mielec tworzy warunki do zaspokajania potrzeb mieszkaniowych mieszkańców miasta Mielca o niskich dochodach. Zadanie to należy do zadań własnych gminy. Podstawą prawną tego obowiązku jest *ustawa z dnia 21 czerwca 2001 r. o ochronie praw lokatorów, mieszkaniowym zasobie gminy i zmianie Kodeksu cywilnego.* Jest ono realizowane m.in. poprzez oddawanie w najem lokali wchodzących w skład mieszkaniowego zasobu Gminy. Same zasady oddawania w najem lokali, zgodnie z art. 21 ust. 1 pkt. 2 *ustawy o ochronie praw lokatorów, mieszkaniowym zasobie gminy i zmianie Kodeksu cywilnego,* ustalane są w drodze uchwały przez radę. Przy oddawaniu w najem lokali z mieszkaniowego zasobu Gminy Miejskiej Mielec stosowane są zasady wynikające z *Uchwały Nr XLIX/484/2018 Rady Miejskiej w Mielcu z dnia 22 czerwca 2018 r. w sprawie zasad wynajmowania lokali wchodzących w skład mieszkaniowego zasobu Gminy Miejskiej Mielec,* zmienionej *Uchwałą Nr LI/523/2018 Rady Miejskiej w Mielcu z dnia 27 września 2018 r.*, zgodnie z którymi:

1. Oddanie w najem wchodzących w skład zasobu mieszkaniowego Gminy lokali na czas nieoznaczony może nastąpić na rzecz osób, które spełniają łącznie następujące warunki:

1) są członkami wspólnoty samorządowej Gminy,

2) mają niezaspokojone potrzeby mieszkaniowe,

3) prowadzą gospodarstwa domowe o niskich dochodach tj. udokumentowany średni miesięczny dochód na jednego członka gospodarstwa domowego w okresie 3 pełnych miesięcy kalendarzowych poprzedzających datę złożenia wniosku o najem lokalu nie przekracza:
a) w gospodarstwie jednoosobowym 175% najniższej emerytury (1925 zł brutto),
b) w gospodarstwie wieloosobowym 150% najniższej emerytury (1650 zł brutto).
2. Oddanie w najem lokali socjalnych wchodzących w skład zasobu mieszkaniowego Gminy może nastąpić na rzecz osób, które spełniają łącznie następujące warunki:
1) są członkami wspólnoty samorządowej Gminy,
2) nie mają tytułu prawnego do lokalu,
3) dochody ich gospodarstwa domowego nie przekraczają wysokości udokumentowanego średniego miesięcznego dochodu na jednego członka rodziny w okresie 3 pełnych miesięcy kalendarzowych poprzedzających datę złożenia wniosku o najem lokalu:
a) w gospodarstwie jednoosobowym 125% najniższej emerytury (1375 zł brutto),
b) w gospodarstwie wieloosobowym 100% najniższej emerytury (1100 zł brutto).
3. Najemcy mogą dokonywać wzajemnej zamiany lokali wchodzących w skład zasobu mieszkaniowego Gminy oraz lokali wchodzących w skład zasobu mieszkaniowego Gminy z lokalami znajdującymi się w innych zasobach w razie spełnienia następujących warunków:
1) posiadania tytułu prawnego do zajmowanego lokalu,
2) braku zadłużenia w opłatach za lokal,
3) uregulowania spraw meldunkowych,
4) uzyskania pisemnej zgody zarządu spółdzielni, w przypadku zamiany z najemcą lokalu spółdzielczego,
5) wcześniejszego przeniesienia prawa własności, w przypadku zamiany z właścicielem lokalu.

W 2019 r. kontynuowano przydział lokali socjalnych oraz lokali oddawanych w najem na czas nieoznaczony osobom zakwalifikowanym w 2018 r. do otrzymania lokalu z mieszkaniowego zasobu Gminy Miejskiej Mielec. Z uwagi na fakt, że w połowie 2019 r. lista mieszkaniowa osób zakwalifikowanych do otrzymania lokali socjalnych z zasobu mieszkaniowego Gminy Miejskiej Mielec została zrealizowana, w dniach 3.06.2019 r. do 16.07.2019 r. Społeczna Komisja Mieszkaniowa opiniowała następne w kolejności wnioski o najem lokali socjalnych. Na podstawie wydanej przez Komisję opinii, Prezydent Miasta Mielca ustalił listę osób zakwalifikowanych do otrzymania lokali socjalnych z zasobu mieszkaniowego Gminy Miejskiej Mielec dla 13 rodzin.

Do końca 2019 r. wydano 20 skierowań do zawarcia umów najmu lokali socjalnych oraz umów najmu lokali oddawanych w najem na czas nieoznaczony, z podziałam na:
1) lokale socjalne – 8 skierowań (w tym 1 wynikające z wyroku Sądu orzekającego eksmisję wraz z ustaleniem o przysługującym prawie do lokalu socjalnego),
2) lokale na czas nieoznaczony – 12 skierowań.
Ponadto na podstawie ww. *Uchwały* wyrażono zgodę na dokonanie 4 wzajemnych zamian lokali mieszkalnych.

V.5.4
INWESTYCJE W BUDOWNICTWO MIESZKANIOWE

W dniu 12 grudnia 2017 r. pomiędzy Gminą Miejską Mielec a Spółdzielnią Pracy „Inwestprojekt Świętokrzyski" z siedzibą w Kielcach została zawarta umowa na opracowanie dokumentacji projektowej dla przedsięwzięcia polegającego na budowie zespołu budynków wielorodzinnych wraz z zagospodarowaniem działek oraz pełnienie nadzoru autorskiego nad wykonywaniem robót budowlanych związanych z jego realizacją. W ramach realizacji umowy Wykonawca zobowiązał się do opracowania 2 wariantowej koncepcji architektonicznej zespołu budynków wielorodzinnych wraz z zagospodarowaniem terenu dla Etapu I oraz Etapu II oraz opracowania wielobranżowej dokumentacji projektowej dla przedsięwzięcia w ramach Etapu I. Jednocześnie wraz z początkiem 2018 r. Gmina rozpoczęła rozmowy z Bankiem Gospodarstwa Krajowego Nieruchomości S.A. w sprawie przystąpienia Gminy do rządowego programu pn. *Program M+ Mieszkanie Plus*. W dniu 24 września 2018 r. Gmina Miejska Mielec podpisała Protokół Uzgodnień Inwestycyjnych w ramach *Programu M+ Mieszkanie Plus* z Funduszem Sektora Mieszkań dla Rozwoju Funduszem Inwestycyjnym Zamkniętym Aktywów Niepublicznych, w imieniu i na rzecz którego jako pełnomocnik działa Bank Gospodarstwa Krajowego Nieruchomości S.A.

W związku z ustaleniami zawartymi w Protokole Uzgodnień Inwestycyjnych, Gmina podjęła negocjację warunków umowy ze Spółdzielnią Pracy „Inwestprojekt Świętokrzyski" z siedzibą w Kielcach, w celu dostosowania zakresu umowy do założeń *Programu M+ Mieszkanie Plus*. W wyniku negocjacji ustalono rozszerzenie zakresu prac projektowych o dodatkową koncepcję opracowaną zgodnie z wytycznymi przekazanymi Gminie przez Bank Gospodarstwa Krajowego Nieruchomości S.A. i w konsekwencji sprecyzowano, że opracowanie wielobranżowej dokumentacji projektowej będzie opierało się na koncepcji opracowanej przez Wykonawcę na podstawie wskazanych wytycznych. Na dzień 31 grudnia 2018 r. Gmina dysponowała koncepcją zaakceptowaną przez Bank Gospodarstwa Krajowego Nieruchomości S.A. Od listopada 2018 r. Wykonawca opracowuje szczegółową dokumentację projektową dla przedsięwzięcia, na podstawie zaakceptowanej koncepcji. W 2019 r. wykonawca dokumentacji złożył wniosek o wydanie decyzji o środowiskowych uwarunkowaniach dla przedsięwzięcia do Regionalnej Dyrekcji Ochrony Środowiska w Rzeszowie. Decyzja o środowiskowych uwarunkowania realizacji przedsięwzięcia jest wymogiem formalnym i koniecznym do złożenia wniosku o wydanie decyzji o pozwoleniu na budowę. Należy zaznaczyć że Regionalny Dyrektor Ochrony Środowiska w Rzeszowie dnia 11.10.2019 r. zawiadomił o wszczęciu postepowania w sprawie wydani decyzji o środowiskowych uwarunkowaniach realizacji przedsięwzięcia pn.: „Zespół budynków mieszkalnych wielorodzinnych w rejonie ul. Witosa Kahla, Śliwy w Mielcu". Jednocześnie Wykonawca w lipcu 2019 r. przekazał Gminie projekt budowlany w październiku 2019 r. projekt wykonawczy. Z uwagi na przeciągająca się procedurę administracyjną pozyskania decyzji o środowiskowych uwarunkowania realizacji przedsięwzięcia wykonawca nie może w imieniu Gminy wystąpić z wnioskiem o wydanie decyzji o pozwoleniu na budowę i co spowodowało konieczność zmiany terminu realizacji umowy.

V.6
TARGOWISKA

V.6.1
TARGOWISKA W MIELCU

Na terenie Gminy Miejskiej Mielec funkcjonują trzy wyodrębnione targowiska miejskie:

1) przy ul. Sportowej – na działce o nr ew. 2913/7 Obręb 2 - Osiedle o pow. 77,10 a, czynne w każdy czwartek i sobotę,
2) przy ul. Sandomierskiej – na działce o nr ew. 1779/1, obręb 1 - Stare Miasto o pow. 19,78 a, czynne od poniedziałku do soboty,
3) przy ul. Wolności – na działce o nr ew. 1642/1 obręb 2 – Osiedle o pow. 88,21 a, czynne od poniedziałku do soboty.

Łączna powierzchnia targowisk wynosi 185,09 a.

V.6.2
PRACE BIEŻĄCE ZREALIZOWANE W 2019 ROKU

W 2019 roku zrealizowano prace porządkowe w obrębie targowiska miejskiego przy ul. Wolności obejmujące:
1) odmalowane zostały zatarte ciągi komunikacyjne, odnowione i ponumerowane stanowiska handlowe;
2) częściowo uporządkowano miejsca sprzedaży ze zbędnych elementów konstrukcyjnych, celem uzyskania estetycznego wyglądu i bezpieczeństwa w prowadzeniu działalności handlowej dla sprzedających oraz swobodnej komunikacji - przejścia dla kupujących;
3) zmiana nawierzchni punktów handlowych, stare płyty chodnikowe zamieniono na kostkę brukową.
4) poszerzono ciągi piesze poprzez uzupełnienie kostką brukową.
Ponadto zrealizowano zadania inwestycyjne dotyczące targowisk, których opis został zawarty w rozdziale VI raportu.

V.6.3
ROZWIĄZANIA ORGANIZACYJNE UMOŻLIWIAJĄCE FAKTYCZNY I STAŁY NADZÓR NAD FUNKCJONOWANIEM TARGOWISK

W 2019 roku podjęto następujące działania organizacyjne usprawniające nadzór nad targowiskami:
1. Uporządkowano stan prawny targowiska przy ul. Sportowej. Doszło do decyzyjnego wygaszenia trwałego zarządu na rzecz Miejskiego Ośrodka Sportu i Rekreacji w Mielcu w odniesieniu do części nieruchomości, na której zlokalizowane jest targowisko miejskie przy ul. Sportowej.
2. Wprowadzano w życie uchwały w sprawie opłaty targowej, w zapisach której:

1) określone zostały jasne zasady pobierania opłaty targowej;
2) zdefiniowano pojęcia m. in. stragan, (…), punkt sprzedaży, powierzchnia sprzedaży w celu określenia jednolitych i przejrzystych zasady dla podmiotów korzystających z tych targowisk;
3) obniżono stawkę dziennej opłaty targowej;
4) wprowadzono wysokość stawek opłaty targowej od sprzedaży dokonywanej w miejscach innych niż targowiska miejskie.
3. Zmieniono zapisy regulaminu targowisk miejskich. Nowe zasady korzystania z targowisk miejskich ujęte w uchwale stały się proste, jednolite i zrozumiałe.
4. Zarządzeniem Nr 267/2019 Prezydenta Miasta Mielca z dnia 17 czerwca 2019 r. w sprawie określenia szczegółowych zasad rezerwacji stanowisk handlowych na targowiskach miejskich zlokalizowanych przy ul. Wolności, ul. Sandomierskiej i ul. Sportowej w Mielcu uregulowano proces rezerwacji stanowisk handlowych na targowiskach miejskich, w szczególności wprowadzono rozwiązania informacyjne w zakresie występowania niezarezerwowanych stanowisk handlowych.

V.7
CMENTARZE GMINNE

V.7.1
INFORMACJA O ILOŚCI CMENTARZY NA TERENIE GMINY MIEJSKIEJ MIELEC

Na terenie Gminy Miejskiej Mielec znajdują się następujące samodzielne obiekty cmentarne:
1. Cmentarz komunalny przy ul. Królowej Jadwigi
Obiekt powstał pod koniec lat 70-tych. Na podstawie umowy Nr IM.7093-09/1434/2008 z dnia 01.09.2008 r. zarządcą cmentarza jest Miejskie Przedsiębiorstwo Gospodarki Komunalnej Sp. z.o.o. w Mielcu.
2. Cmentarz wyznaniowy – parafialny, znajdujący się przy ulicach Sienkiewicza i Długosza.
Cmentarz stanowi własność parafii rzymskokatolickiej.
3. Cmentarz żołnierzy Armii Radzieckiej poległych w latach 1944-1945 znajdujący się przy ul. Wolności.
Bieżące koszty obsługi pokrywa Gmina Miejska w ramach utrzymania terenów zieleni.
4. Cmentarz wyznaniowy przy ul. Świerkowej.
Zlokalizowany przy ul. Świerkowej, poświęcony pamięci obywateli miasta Mielca pochodzenia żydowskiego, pomordowanych przez nazistów 9 marca 1942 r. i spoczywających w tym miejscu.
5. Cmentarz wyznaniowy przy ul. Nałkowskiej.
Umiejscowiony przy ul. Nałkowskiej i Traugutta, znajduje się tam obelisk z napisem "Pamięci trzystu Żydów, ofiar barbarzyństwa hitleryzmu w latach 1939-1945". Cmentarz założony przez gminę żydowską w Mielcu, zniszczony w latach 1939-1945 przez hitlerowców. Zamknięty do celów grzebalnych.
6. Cmentarz wyznaniowy przy ul. Jadernych.

Pierwszy cmentarz ludności pochodzenia żydowskiego w Mielcu, założony ok. XVII w. przy obecnej ul. Jadernych. Dokonano na nim kilku tysięcy pochówków. Cmentarz zniszczony przez hitlerowców w czasie II wojny światowej. Zamknięty do celów grzebalnych.

V.7.2
ŚRODKI WYDATKOWANE NA CELE ZWIĄZANE Z UTRZYMANIEM CMENTARZA KOMUNALNEGO

W 2019 r. na utrzymanie cmentarza komunalnego Gmina Miejska Mielec przeznaczyła środki finansowe w wysokości 29 355,44 zł., w tym:
1) remont 36 m2 alejki z kostki brukowej (kwatera V) – koszt: 5 044,21 zł,
2) remont 182 m2 alejki o nawierzchni utwardzonej z tłucznia kamiennego w nowej części obiektu za kwotę 18 319,23 zł.,
3) usługa nagłośnienia części cmentarza w dniu 1 listopada- kwota 4 858,00 zł.,
4) wynajem toalet przenośnych w okresie Święta Zmarłych– koszt: 1 134,00 zł.

VI
NAJWAŻNIEJSZE INWESTYCJE 2019 r.

VI.1
INWESTYCJE LINIOWE

Budowa układów retencji wód opadowych i roztopowych na terenie Gminy Miejskiej Mielec

Całkowita planowana wartość zadania to 28 376 955,21 zł brutto , w tym finansowe wsparcie w ramach Programu Operacyjnego Infrastruktura i Środowisko 2014-2020 - Systemy gospodarowania wodami opadowymi na terenach miejskich to 19 610 091,00 zł brutto.

Inwestycja polega na budowie systemu retencyjnego wód opadowych i roztopowych dla: osiedla Centrum (budowa dwóch układów retencji wraz z budową pompowni, budowa układu odwodnienia dróg, budowa układu odwodnienia miejsc parkingowych, budowa kanalizacji deszczowej) oraz osiedla Borek Niski (przebudowa kanalizacji deszczowej, budowa zbiornika retencyjnego, budowa pompowni)

Zadanie zostało podzielona na 3 etapy.

W roku 2019 zostało zaplanowane rozpoczęcie I etapu inwestycji pn. „Budowa układów retencji wód opadowych i roztopowych na terenie Gminy Miejskiej Mielec ; cz. I. – zbiorniki retencyjne koło boiska treningowego w rejonie ulic. Solskiego - Kusocińskiego".
Umowa nr ZP.272.25.2019 z dn. 04.09.2019 r. zawarta z firmą Inżynieria Rzeszów SA ul. Podkarpacka 59A, 35-082 Rzeszów, przewiduje zakończenie robót 04.12.2020 r, a wartość kontaktu wynosi 12 172 080 zł brutto.

W roku 2019 Wykonawca wykonał cześć robót ziemnych, wykonał zabezpieczenia ścian wykopów ściankami szczelnymi i rozpoczął montaż zbiorników.

W roku 2020 planowane jest wykonanie II etapu (zbiorniki retencyjne koło Hotelu Polskiego) – umowa w tym zakresie została zawarta w dniu 20 grudnia 2020 r. z wykonawcą SANTEX Kazimierz Czapka na kwotę 6 849 130,96 zł brutto oraz ogłoszenie postepowania przetargowego na III etap (zbiorniki retencyjne na Borku Niskim.

Wykonanie poidełek na terenie miasta – Dostawa zdrojów ulicznych wody pitnej, wykonanie robót budowlanych polegających na wykonaniu nawierzchni z kostki brukowej wokół poidełek wraz montażem poidełek

W 2019 r. zakupiono i zamontowano 6 zdrojów ulicznych na terenie miasta Mielca, dostawcą zdrojów ulicznych była firma Topserw Stanisław Echilczuk Mirosław Koziuk Spółka Jawna. Koszt dostawy zdrojów ulicznych to: 122 161,14 zł

Montaż zdrojów ulicznych wraz z zagospodarowaniem terenów wokół nich wykonała firma MPGK Sp. z o.o., ul. Wolności 44; 39-3003 Mielec za kwotę : 2 836,95 zł brutto.
Całkowity koszt inwestycji to: 124 998,09 zł brutto.

„Przebudowa ul. Przemysłowej – drogi gminnej w Mielcu wraz z przebudową skrzyżowania typu "małe rondo" z ul. Wojska Polskiego – etap I"

I etap inwestycji realizowanej na ul. Przemysłowej obejmuje swoim zakresem przebudowę ul. Przemysłowej na odcinku km 0+224,00 – 0+779,75 . W ramach zadania zostanie zrealizowana przebudowa jezdni, przebudowa odwodnienia drogi, przebudowa i zabezpieczenie istniejącego uzbrojenia podziemnego, budowa ścieżki rowerowej, przebudowa chodników.

Wykonawca robót: Przedsiębiorstwo Robót Drogowych Sp. z o.o. w Mielcu ul. Korczaka 6a, 39-300 Mielec. Wartość robót budowlanych objętych umową: 2 394 966,83 zł brutto. Termin realizacji: 31 lipca 2020 r.

Inwestycja jest współfinansowana ze środków Podkarpackiego Urzędu Wojewódzkiego w Rzeszowie w ramach programu – Fundusz dróg Samorządowych.

Przebudowa ul. Przemysłowej – drogi gminnej w Mielcu wraz z przebudową skrzyżowania typu "małe rondo" z ul. Wojska Polskiego – etap II"

II etap inwestycji realizowanej na ul. Przemysłowej obejmuje przebudowę ul. Przemysłowej na odcinku km 0+967,10 – 1+371,40, w ramach której zostanie zrealizowana przebudowa jezdni, przebudowa odwodnienia drogi, przebudowa i zabezpieczenie istniejącego uzbrojenia podziemnego, budowa ścieżki rowerowej, przebudowa chodników. Ponadto w ramach II etapu zostanie wykonana przebudowa skrzyżowania ul. Przemysłowej z ul. Wojska Polskiego , w ramach której nastąpi przebudowa jezdni, przebudowa odwodnienia drogi, przebudowa i zabezpieczenie istniejącego uzbrojenia podziemnego, budowa ścieżki rowerowej, przebudowa chodników, przebudowa skrzyżowania ulic na skrzyżowanie typu małe rondo a także przesunięcie rzeźby „LOT" na wyspę nowopowstałego ronda.
Wykonawca robót: Przedsiębiorstwo Robót Drogowych Sp. z o.o. w Mielcu ul. Korczaka 6a, 39-300 Mielec. Wartość robót budowlanych objętych umową: 4 558 080,69 zł brutto. Termin realizacji: 30 października 2020 r.

Inwestycja jest współfinansowana ze środków Podkarpackiego Urzędu Wojewódzkiego w Rzeszowie w ramach programu – Fundusz dróg Samorządowych.

Rozbudowa ul. Królowej Jadwigi oraz budowa ul. Św. Anny w Mielcu

Inwestycja obejmuje swoim zakresem przebudowę jezdni, przebudowę odwodnienia drogi, przebudowę i zabezpieczenie istniejącego uzbrojenia podziemnego, przebudowę ścieżki rowerowej, przebudowę chodników, budowa kanału technologicznego, przebudowa oświetlenia ul. Królowej Jadwigi oraz budowę jezdni wraz z poboczami z kostki brukowej oraz budowę zjazdów, budowę odwodnienia drogi, przebudowę i zabezpieczenie istniejącego uzbrojenia podziemnego, budowę kanału technologicznego oraz budowę oświetlenia ulicznego ul. Św. Anny.

W 2019 r. Gmina Miejska Mielec zawarła umowę z wykonawcą robót budowlanych tj. Konsorcjum firm: Miejskie Przedsiębiorstwo Gospodarki Komunalnej Sp. z o.o. z siedzibą

39-300 Mielec , ul. Wolności 44 - Lider ; Przedsiębiorstwo Robót Drogowych „ DROKAM" Tomasz Wojtas z siedzibą 27-670 Łoniów , Piaseczno 44 – Partner oraz Elektromontaż Rzeszów S.A. z siedzibą 35-060 Rzeszów ul. Słowackiego 20-Partner.
Wartość robót budowlanych objętych umową: 5 034 610,00 zł brutto. Termin realizacji: 30 września 2020 r.
Inwestycja jest współfinansowana ze środków Podkarpackiego Urzędu Wojewódzkiego w Rzeszowie w ramach programu – Fundusz dróg Samorządowych.

Modernizacja dróg - utwardzenie terenu przy ulicy Smoczka

W ramach realizacji zadania wykonano utwardzenie terenu stanowiącego własność Gminy Miejskiej Mielec, przy ulicy Smoczka, na wysokości stadionu KS Smoczanka. Powstało 370 m^2 powierzchni utwardzonej betonowymi płytami ażurowymi, na podbudowie z kruszywa kamiennego.
Wartość robót: 67 849,26 zł brutto.
Wykonawca: Miejskie Przedsiębiorstwo Gospodarki Komunalnej Sp. z o.o. w Mielcu, ul. Wolności 44, 39-300 Mielec.

Budowa parkingu przy ul. Kocjana

W ramach realizacji zadania wykonano parking o powierzchni 866 m^2: 32 miejsca postojowe o nawierzchni z betonowych płyt ażurowymi, na podbudowie z kruszywa kamiennego, jezdnia manewrowa o nawierzchni z betonowej kostki brukowej, na podbudowie z kruszywa kamiennego, wraz z odwodnieniem i oświetleniem.
Wartość robót: 230 347,09 zł brutto.
Wykonawca: Miejskie Przedsiębiorstwo Gospodarki Komunalnej Sp. z o.o. w Mielcu, ul. Wolności 44, 39-300 Mielec.

Modernizacja parkingu przy ul. Sportowej

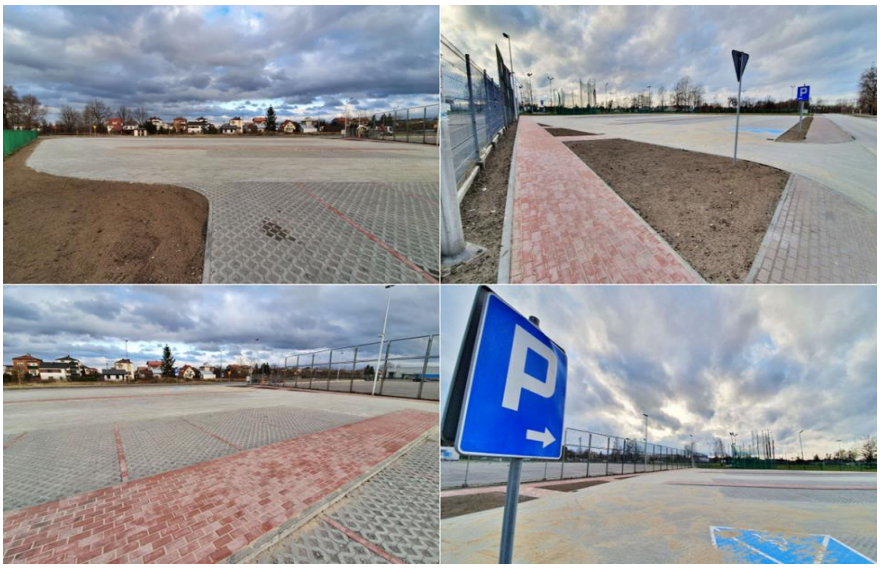

W ramach realizacji zadania wykonano parking o powierzchni: 1198 m^2 miejsc postojowych z betonowych płyt ażurowych, 1193 m^2 jezdni manewrowej z betonowej kostki brukowej i 326 m^2 chodników z betonowej kostki brukowej wraz z odwodnieniem.
Wartość robót: 383 741,85 zł brutto.
Wykonawca: Miejskie Przedsiębiorstwo Gospodarki Komunalnej Sp. z o.o. w Mielcu, ul. Wolności 44, 39-300 Mielec.

Zmniejszenie zużycia energii finalnej poprzez wymianę tradycyjnego oświetlenia ulicznego na energooszczędne

Wykonano wymiany oświetlenia sodowego na wykonane w technologii LED przy ulicy Wolności (94 szt.). Wartość zadania: 146 143,68 zł brutto.
Wykonawca robót: Energoperfekt Maciej Lis, ul. Saramy 9; 39-300 Mielec.

Budowa oświetlenia parkowego w rejonie ulic Łukasiewicza-Biernackiego oraz oświetlenia ulicznego ulicy Krańcowej w Mielcu

W ramach zadań ułożono linię kablową oraz posadowiono kompletne słupy oświetleniowe – 11 sztuk przy ulicy Łukasiewicza i Biernackiego oraz 8 sztuk przy ulic Krańcowej. Wartość zadania: 194 001,75 zł brutto.
Wykonawca robót: Elektromontaż Rzeszów S.A., ul. Słowackiego 20; 35-060 Rzeszów.

VI.2
INWESTYCJE KUBATUROWE

Poszerzenie i wzbogacenie oferty kulturalnej dla mieszkańców MOF Mielec poprzez rozbudowę i modernizację Miejskiej Biblioteki Publicznej

W latach 2018 -2019 wykonano przebudowę, rozbudowę i nadbudowę istniejącego budynku Miejskiej Biblioteki Publicznej SCK w Mielcu wraz z niezbędną infrastrukturą techniczną i zagospodarowaniem terenu. Inwestycja została zakończona i odebrana w marcu

2019 r. Wykonawca robót: BAUDZIEDZIC Sp. z o.o. Sp. K. Rudna Mała 47i, 36-060 Głogów Małopolski. Całkowity koszt wykonanych robót budowlanych: 21 104 058,58 zł brutto.

W 2019 dostarczono również wyposażenie:

1) część I dostawa mebli.

Wykonawca zadania firma ROL-MOT Sp.z.o.o., ul.Czachowskiego 29; 27-310 Ciepielów. Całkowita wartość dostaw 1 126 523,58zł brutto.

2) część II dostawa wyposażenia multimedialnego.

Wykonawca zadania ELMAR Anna Karnas 36-030 Blażowa, ul. 3-go Maja 1/3
Całkowita wartość dostaw 79 720,00zł brutto.

3) część III dostawa wyposażenia teleinformatycznego.

Wykonawca zadania F.H.U. "HORYZONT" Krzysztof Lech 38-300 Gorlice, ul. 11 Listopada 21. Całkowita wartość dostaw 455 046,10 zł brutto.

Zadanie zostało wykonane przy udziale środków pochodzących z budżetu Unii Europejskiej przyznanych Gminie w ramach Regionalnego Programu Operacyjnego Województwa Podkarpackiego na lata 2014-2020.

Budowa hali sportowej na terenie MOSiR przy ul. Solskiego 1 w Mielcu w formule „zaprojektuj i wybuduj”

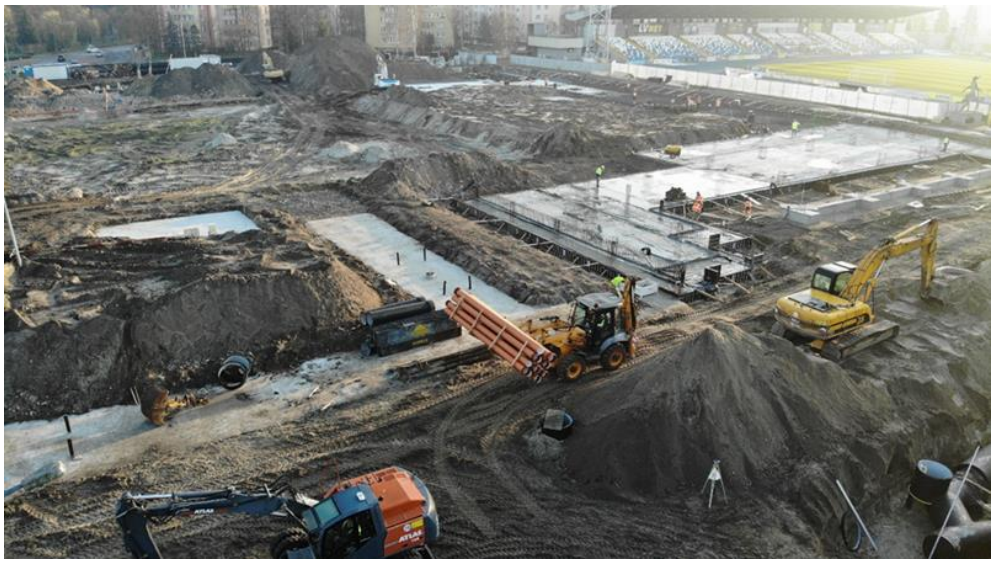

W dniu 18 października 2018 r. została zawarta umowa na wykonanie inwestycji. W ramach zakresu umownego zostanie wykonana hala widowiskowo – sportowa, sala treningowa z zapleczem i basen, które stanową jeden obiekt budowlany na gruncie prawa budowlanego i jeden przedmiot odbioru końcowego.

Charakterystyczne parametry techniczne obiektu:

1) Dane ogólne: - wysokość max – 17,10 m, - liczba kondygnacji – 3 (w tym 1 podziemna), - szerokość budynku – 100,37 m - długość budynku – 113,92 m, - powierzchnia zabudowy – 10 014,05 m2, - kubatura brutto budynku – 141 2080,91 m3, - powierzchnia użytkowa budynku – 17 306,8 m2 ,

2) Bilans ilości użytkowych: - liczba użytkowników w części sportowej – max 176 osób, - liczba pracowników – max 62 osoby +max 132 osoby korzystające z części biurowej, - liczba użytkowników pływalni – max 288 osoby, - liczba widzów w hali głównej – max 3056 osób, - liczba widzów pływalni – max 404 osoby - liczba widzów hali treningowej – max 48 osób.

Główne założenia projektowe skoncentrowano na stworzeniu funkcjonalnego i czytelnego projektu hali widowiskowej, który pozwoli na maksymalne i elastyczne wykorzystanie jej wnętrza. Zaprojektowany budynek jest wielofunkcyjnym obiektem sportowym. Przewiduje się, że na głównej hali sportowej odbywać się będą takie imprezy jak: mecze piłki ręcznej, siatkowej, koszykówki oraz futsalu, koncerty, inne widowiska. Część basenowa głównie będzie wykorzystywana przez mieszkańców Mielca ale będą tu organizowane również zawody na szczeblu krajowym. Trzecia funkcjonalna część obiektu – sala treningowa z zapleczem została wyposażona w pełnowymiarowe boiska do gry w piłkę siatkową, ręczną i koszykówkę. Wydzielono również specjalną część do wspinaczki oraz siłownię wraz z zapleczem szatniowym.

Termin wykonania umowy, w tym uzyskanie prawomocnego pozwolenia na użytkowanie, ustalono na 28 miesięcy od dnia podpisania umowy (18 luty 2021 r.).

Wartość prac: 136 569 999,60 zł brutto w tym:

1) za realizację prac projektowych dotyczących wykonania Projektu Budowlanego i uzyskania prawomocnego pozwolenia na budowę w wysokości 1 393 013,99 zł brutto;

2) za realizację całości robót budowlanych i uzyskanie pozwolenia na użytkowanie w wysokości 135 176 985,61 zł brutto.

Na budowę hali wraz z basenem miasto pozyskało dofinansowanie Ministerstwa Sportu i Turystyki, ze środków Funduszu Rozwoju Kultury Fizycznej, w łącznej kwocie 33,5 mln zł, w tym 30 mln zł w ramach Programu Inwestycji o Szczególnym Znaczeniu dla Sportu – edycja 2017 i 3,5 mln zł w ramach Programu SPORTOWA POLSKA – Program Rozwoju Lokalnej Infrastruktury Sportowej.

Wykonawca robót: Konsorcjum firm:

1) MOSTY ŁÓDŹ S.A. -Lider Konsorcjum ul. Bratysławska 52; 94-112 Łódź;

2) BALZOLA POLSKA Sp. z o.o. -Partner Konsorcjum Aleja Jana Pawła II 12; 00-124 Warszawa;

3) ConstruccionesyPromocionesBalzolaS.A. - Partner Konsorcjum AvenidaSabino Arana 20 3o, 48013 Bilbao, Hiszpania.

1. POZWOLENIE ZAMIENNE NA BUDOWĘ

W dniu 11 kwietnia 2019 r. dla przedmiotowej inwestycji zostało wydane pozwolenie na budowę zamienne - Decyzja nr 327/2019, która stała się ostateczna dnia 6 czerwca 2019 r.

Wykonanie projektu budowlanego i uzyskanie pozwolenia na budowę zostało wykonane, zgodnie z warunkami kontraktowymi tj. 6 miesięcy od dnia podpisania umowy. W zamiennym pozwoleniu na budowę, zostały ujęte wymagania Zamawiającego określone w Programie Funkcjonalno – Użytkowym, który stanowi podstawową dokumentację przetargową, techniczną i umowną w trakcie realizacji projektu w formule „zaprojektuj i wybuduj".

2. PROJEKTY WYKONAWCZE

W 2019 roku zostały odebrane przez Zamawiającego i Inżyniera Kontraktu dokumentacje wykonawcze w następującym zakresie:

Stanu zero (protokół odbioru z dnia 17 września 2019 r.),

Posadowienia pośredniego (protokół odbioru z dnia 24 lipca 2019 r.),

Hydroizolacji części podziemnych budynku (protokół odbioru z dnia 31 października 2019 r.),

Konstrukcji żelbetowych – ściany żelbetowe segment C (protokół odbioru z dnia 12 grudnia 2019 r.),

3.PROCEDURY KONTRAKTOWE

W trakcie realizacji robót odbywa się procedura zatwierdzeń materiałowych oraz procedura zgłoszenia i zatwierdzenia podwykonawców, zgodnie z zawartą umową.

4.WZMOCNIENIE GRUNTU

Istotną kwestią mająca wpływa harmonogram robót jest przekazanie w półroczu 2019 r. przez Wykonawcę informacji do Zamawiającego pismo Wykonawcy dot. powiadomienia o roszczeniu i konieczności wprowadzenia zmiany do umowy w związku z wystąpieniem warunków budowy odbiegających od przyjętych w dokumentacji. W toku robót zostaje opracowana dokumentacja wykonawcza a następnie Wykonawca przystępuje do wykonywania wzmocnienia podłoża gruntowego za pomocą kolumn przemieszczeniowych Ø360 i Ø300 pod fundamentami hali sportowej z częścią basenową. Ostatecznie do Zamawiającego wpływa roszczenie dotyczące sposobu posadowienia konstrukcji hali obejmujące zmiany w kontrakcie w tym wydłużenie kontraktu i podwyższenie wynagrodzenia należnego Wykonawcy na podstawie Kontraktu o równoważność robót dodatkowych, związanych z pośrednim wykonaniem Hali. Roszczenie zostało odrzucone przez Zmawiającego.

5.TERMIN ZAKOŃCZENIA KONTRAKTU

Zgodnie z warunkami umownymi zakończenie robót ma nastąpić do dnia 18 lutego 2021 r. Natomiast na podstawie aktualizacji harmonogramu Wykonawcy w związku z koniecznością wykonania wzmocnienia gruntu termin zakończenia prac określono na październik 2021 r.

Ww. termin nie został zatwierdzony przez Zamawiającego i Inżyniera Kontraktu i służy jedynie do bieżącego monitoringu postępu prac kontraktowych.

6.STATUS PRAC NA KONIEC 2019 ROKU

Status prac wykonanych na koniec IV kw. 2019 r. dla części hali sportowej i części basenowej:

1) HALA SPORTOWA

wycinka zieleni – częściowe wykonanie 96%

wykopy pod fundamenty – zakończono

wzmocnienie gruntu – zakończono

hydroizolacja pionowa i pozioma – częściowe wykonanie ok. 75%

roboty żelbetowe – beton podkładowy, stopy i ławy – częściowe wykonanie ok. 60%

płyty fundamentowe – częściowe wykonanie ok. 70%

kanalizacja deszczowa – częściowe wykonanie ok. 80%
kanalizacja sanitarna – częściowe wykonanie ok. 60%
instalacje wodociągowe – częściowe wykonanie ok. 25%

2) CZĘŚĆ BASENOWA

wykopy pod fundamenty – częściowe wykonanie ok. 80%
roboty żelbetowe – beton podkładowy, stopy i ławy – częściowe wykonanie ok. 3%

3) PRACE PROJEKTOWE:

Wykonanie dokumentacji wykonawczej w zakresie branżowym (dokumentacja w trakcie procedury odbiorowej):
konstrukcji żelbetowej
konstrukcji stalowej
instalacji elektrycznych, instalacji teletechnicznych, mechaniki sceny, elektroakustyki
instalacji sanitarnej, technologii basenowej i technologii węzła cieplnego
architektury, aranżacji wnętrz i niecek stalowych

4) PROCENTOWE ZAAWANSOWANIE ROBÓT

Stopień procentowego zaawansowania robót na podstawie stanu odebranych robót i stanu fakturacji
w stosunku do harmonogramu rzeczowo-finansowego wynosi 7%.

7.INŻYNIER KONTRAKTU

Nadzór inwestorski, obsługa techniczna i obsługa formalno -prawna wykonywana jest przez Firmę ECM Group Polska S.A z siedzibą w Warszawie na podstawie zawartej umowy na pełnienie funkcji Inżyniera Kontraktu.

Budowa Przedszkola Miejskiego nr 20

W 2019 r kontynuowano prace związane z budową Przedszkole Miejskiego nr 20. Projekt przewiduje wykonanie oddziałów żłobka, przedszkola oraz pomieszczeń dla oddziałów integracyjnych. Budynek będzie wyposażony w wewnętrzne instalacje: wodociągowo-kanalizacyjne, gazową, ogrzewania z węzłem cieplnym, chłodzenia, wentylacji mechanicznej, elektryczną i teletechniczną, a także z instalacje zewnętrzne: wodociągową, elektryczną z oświetleniem terenu, kanalizację deszczową z drenażem i kanalizację sanitarną.
W ramach inwestycji wykonane zostanie także ogrodzenie i zagospodarowanie terenu - mała architektura, plac zabaw, komunikacja piesza, droga wewnętrzna i parkingi, natomiast zakres nie uwzględnia dostawy i montażu wyposażenia przedszkola - za wyjątkiem pomieszczeń sanitarnych i wyposażenia kuchni. Wewnątrz budynku przewidziano wykonanie atrium, sali sensorycznej i sali gimnastycznej. Cały budynek zostanie wykonany w standardzie pasywnym, co oznacza bardzo dobre parametry izolacyjne przegród zewnętrznych oraz zastosowanie szeregu rozwiązań, mających na celu zminimalizowanie zużycia energii w trakcie eksploatacji. Termin zakończenia prac w ramach inwestycji jest przewidziany na dzień 10 sierpień 2020 r.

W styczniu 2019 r. Gmina złożyła wniosek o dofinansowanie inwestycji z budżetu Unii Europejskiej w ramach Regionalnego Programu Operacyjnego Województwa Podkarpackiego na lata 2014-2020.
Wykonawca robót: Firma Budowlana Arkada Mielec Sp. z o.o., ul. Kościuszki 30, 39-300 Mielec. Łączny koszt wykonania inwestycji: 15 464 869,73 zł brutto.

Adaptacja istniejącego budynku gospodarczego na cele noclegowni i schroniska dla bezdomnych przy ulicy Sandomierskiej 19

W 2018 r. rozpoczęto przebudowę i rozbudowę istniejącego budynku gospodarczego przy ul. Sandomierskiej 19 na potrzeby noclegowni i schroniska dla bezdomnych.
Inwestycja w szczególności obejmuje:
budowę jednokondygnacyjnego pawilonu mieszczącego noclegownię, przebudowę, nadbudowę i rozbudowę budynku gospodarczego na budynek dwukondygnacyjny mieszczący pomieszczenia mieszkalne i techniczno-gospodarcze, uzbrojenie terenu, urządzenie terenów zielonych, wyposażenie pomieszczeń mieszkalnych, gospodarczych i noclegowni zgodnie z projektem, ogrodzenie nieruchomości.
Celem zadania jest utworzenie schroniska dla bezdomnych z 8 miejscami w pokojach pobytu oraz noclegowni z 12 miejscami noclegowymi.
Wykonawca robót: Konsorcjum firm:
1) Zakład Remontowo Budowlany MALBUD Józef Dolot, 39-300 Mielec – Lider;
2) FHU MALBUD Piotr Dolot, Wola Mielecka 277B, 39-300 Mielec – Partner.
Łączny koszt wykonania inwestycji: 1 410 619,23 zł brutto.

Inwestycja prowadzona była w oparciu o uzyskane dofinansowanie pochodzące z Banku Gospodarstwa Krajowego ze środków Funduszu Dopłat. Wartość dotacji: 593 270,71 zł.

Dodatkowo wykonano w Schronisku Noclegowni im. Św. Brata Alberta: system monitoringu wizyjnego wysokiej rozdzielczości (wykonanie, uruchomienie, przeszkolenie osób do obsługi), montaż rejestratora 16 kanałowego UNV, 2 szt. kamer Kopuła HDCV 2 mpx 2,8 mm. Koszt 2 579,80 zł brutto..
Wykonawca DADOL Katarzyna Jamróz ul. Matejki 25, 36-100 Kolbuszowa.

Przebudowa, rozbudowa i remont budynku usługowego wraz ze zmianą sposobu użytkowania na budynek mieszkalno – usługowy (na potrzeby nowych funkcji społecznych), dostosowanie budynku dla osób niepełnosprawnych oraz budowa wewnętrznej instalacji gazu i wentylacji mechanicznej na działce nr 1723 przy ul. Mickiewicza 13 w Mielcu – przebudowa parteru budynku

W ramach zadania wykonano weryfikację i uzupełnienie projektu firmy WWS Energia Sp. z o.o. Wodzisław Śląski w związku z koniecznością spełnienia wymogów standardów dostępności dla działalności społecznej i integracji społeczno – zawodowej.
Wykonawca opracowania Vertcal Studio Sp. z o.o. Wojciecha Łodzińskiego, 34-300 Żywiec ul. Wodna 20. Koszt 27 060,00 zł. brutto. Termin wykonania 30 kwietnia 2019 r.

Przygotowano przetarg na realizację inwestycji – ogłoszono przetarg nieograniczony, wyłoniono wykonawcę robót: Zakład Remontowo – Budowlany „Malbud" Józef Dolot ul. Sękowskiego 4a/3, 39-300 Mielec. Termin wykonania - 29 lutego 2020 r. Łączny koszt wykonania inwestycji: 1 952 010,00 zł. brutto.
Zawarto umowę na pełnienie funkcji inspektora inwestorskiego przy robotach elektrycznych z Panem Józefem Baumem, na kwotę 7 134,00 zł brutto.
Zaawansowanie robót na 31 grudnia 2019 r. ok. 75-80%. W roku 2019 wypłacono 522 456,00 zł. za roboty wykonane.

Zwiększenie udziału odnawialnych źródeł energii wraz z odbudową zaplecza technicznego (MOF) Budowa budynku warsztatowego z myjnią dla autobusów wraz z urządzeniami budowlanymi przy ul. Moniuszki 12 w Mielcu

W 2019 r. w ramach inwestycji prowadzono roboty związane z wykonaniem: instalacji elektrycznych, sanitarnych, robot drogowych, robót wykończeniowych.

W styczniu 2019 r., w związku z narastającymi problemami z realizacją inwestycji wynikającymi z przyczyn leżących po stronie wykonawcy robót, Gmina Miejska Mielec odstąpiła od umowy z wykonawcą.
Łączny koszt wykonania inwestycji: 11 497 235,48 zł brutto.
Wartość prac zrealizowanych przez wykonawcę do dnia odstąpienia od umowy przez Gminę: 10 359 783,39 zł brutto.

W sierpniu 2019 r. Gmina Miejska Mielec podpisała umowę z firmą „KAZBUT" Mariusz Kasprzak z siedziba w 39-304 Czermin, Trzciana 477 na dokończenie w/w inwestycji. W ramach umowy Wykonawca do 08.11.2019 r. wykonał m.in. prace związane z:

1) zagospodarowaniem terenu w tym: zieleń, montaż odbojnic oraz wycieraczek zewnętrznych, remont ogrodzenia,
2) wykonaniem robót wykończeniowych, w tym: montażem ślusarki drzwiowej, elementów ślusarsko-kowalskich, sufitów podwieszanych, malowaniem i licowaniem ścian, naprawą uszkodzonych posadzek.

Wartość robót realizowanych przez firmę „KAZBUT" Mariusz Kasprzak wyniosła 348 123,10 zł brutto.

Zadanie było realizowane przy udziale środków pochodzących z budżetu Unii Europejskiej przyznanych Gminie w ramach Regionalnego Programu Operacyjnego Województwa Podkarpackiego na lata 2014-2020, w wysokości 7 317 341,33 zł.

W 2019 r. Gmina przeprowadziła w ramach dokończenia inwestycji także postępowanie na dostawę oraz montaż wyposażenia budynku. W ramach zawartej umowy z wykonawcą Sosnowski Sp. z o.o. Sp. k., 80-557 Gdańsk, Ul. Marynarki Polskiej 55E, dostarczono wyposażenie w zakresie sprzętu warsztatowego o łącznej wartości 1 048 592,09 zł brutto w tym główne urządzenie tj. myjnię portalową dla autobusów oraz samochodów ciężarowych.

Odwodnienie Przedszkola Miejskiego nr 8 i budowa wentylacji mechanicznej w kuchni

Zakres robót obejmuje m. in ;

1) budowę wentylacji mechaniczne i klimatyzacji w kuchni oraz wentylacji w piwnicach,
2) montaż wentylatorów na dachu budynku,
3) wykonanie kanalizacji „drenażu" odwadniającej budynek i część nieruchomości,

4) budowę przepompowni odprowadzającej wodę ze studzienkami,
5) remont pomieszczeń piwnicznych z wymianą instalacji wodnokanalizacyjnej, wykonaniem izolacji ścian wewnętrznych i posadzek w tym iniekcji ciśnieniowej.

W dniu 2 grudnia 2019r. zawarto umowę na odwodnienie budynku przedszkola i budowę wentylacji mechanicznej w kuchni na kwotę 613,455,96 zł brutto z firmą: Zakład Remontowo- Budowlany Roman Olszowy, 36-147 Kosowy, ul. Szkolna 55.
Termin realizacji - 20.08.2020 r. W 2019 r. wykonano ok 20% ilości robót.

Wykonanie zadaszenia wejścia do budynku MOPS przy ul. Kocjana oraz zadaszenia zejścia do piwnicy budynku MOPS przy ul. Łukasiewicza

W 2019 r. podpisano umowę oraz wykonano zadaszenie wejścia do budynku MOPS przy ul. Kocjana oraz zadaszenia zejścia do piwnicy budynku MOPS przy ul. Łukasiewicza.
Wykonawca robót: Biuro Wsparcia Biznesu Alina Chrabąszcz, ul. Witosa 7, 33-230 Szczucin.
Całkowity koszt inwestycji: 32 964,00 zł brutto.

Wymiana obróbki blacharskiej ściany szczytowej na budynku Pałacu Oborskich w Mielcu, przebudowa schodów zewnętrznych oraz wykonanie elewacji metodą lekko-mokrą w budynku filii nr 6 Miejskiej Biblioteki Publicznej przy ul. Tańskiego

W 2019 r. w ramach w/w zadania podpisano umowę oraz wykonano prace związane z wymianą obróbkę blacharskiej ściany „szczytowej" na budynku Pałacu Oborskich w Mielcu, przebudowę schodów zewnętrznych w ramach, której:

1) rozebrano istniejące schody żelbetowe,
2) osadzano elementy brzegowe kostki z elementów prefabrykowanych obrzeży palisadowych,
3) ułożono płytki chodnikowe o wym. 30 x 30 cm gr. 50mm

oraz wykonano elewację metodą lekko-mokrą w budynku fili nr 6 Miejskiej Biblioteki Publicznej przy ul. Tańskiego 4a

Całkowity koszt inwestycji: 57 379,50 zł brutto.

Wykonawca robót: „KAZBUT" Mariusz Kasprzak, 39-304 Czermin, Trzciana 477.

Wymiana instalacji wodnokanalizacyjnej Przedszkolu Miejskim nr 7

W ramach inwestycji wymieniono:

1) rury wodnokanalizacyjne w kanałach pod przedszkolem,
2) rury wodne i kanalizacyjne „piony" do kuchni z zapleczami, łazienek,
3) rury wodne i kanalizacyjne przy dojściach do urządzeń tj: miski ustępowe, krany itp.
4) wymiana rur do hydrantu,
5) naprawy (remont) po wykonanych robotach: uzupełnienie płytek, malowanie.

Inwestycja wykonana w okresie przerwy wakacyjnej.

Wykonawca robót: Zakład Ogólnobudowlany Ryszard Żelazo, ul.Akacjowa23;36-147 Hucina.

Całkowity koszt inwestycji: 71 586,00 zł. brutto.

Inwestycja zakończona 20 sierpnia 2019 r.

Dokończenie ogrodzenia przy Przedszkolu Miejskim nr 3

W czasie robót wykonano wymianę ogrodzenia – siatka w ramkach stalowych na cokole betonowym, od strony MPEC (południowa) została wymieniono na ogrodzenie panelowe wzmocnione z cokołem prefabrykowanym.
Wykonawca robót: Grzegorz Skwara STAL – BUD Wola Mielecka 360, 39-300 Mielec.
Całkowity koszt inwestycji: 16 500,00 zł. brutto,
Inwestycja zakończona 20 maja 2019 r.

Odwodnienie budynku PM 8

Opracowano projekt na wentylację mechaniczną kuchni i piwnic. 27 czerwca 2019 r. złożono wniosek o pozwolenie na budowę – uzyskano pozwolenie na budowę w dniu 2 sierpnia 2019 r.
Projekt na odwodnienie piwnic i budynku - zgłoszono roboty budowlane do Starostwa Powiatowego w 15 lipca 2019 r.
Wykonawca usługi: BARINST Barbara Pasińska ul. Miła3 A, 35-314 Rzeszów. Termin wykonania 30.07.2019 r. Koszt projektu 49 200 zł. brutto + 4 920,00 zł brutto nadzór autorski.

Modernizacja budynków administracyjnych UM w tym m. in.: modernizacja Straży Miejskiej, remont piwnicy

Wykonano dokumentację projektową na budowę wentylacji mechanicznej i klimatyzacji oraz remont pomieszczeń archiwów w budynku Żeromskiego 23 i 26 . Uzyskano pozwolenie na budowę które stało się prawomocne w dniu 10 maja 2019 r. Koszt opracowań projektów 27 000,00 zł. brutto na każdy budynek + 1 000,00 zł. brutto nadzór autorski za każdy budynek.
Wykonawca usługi: BARINST Barbara Pasińska z siedzibą w 35- 311 Rzeszów, ul. Kwiatkowskiego139H/4.

Wykonano dokumentację projektową na wentylacje mechaniczną i klimatyzację w Sali Narad Rady Miejskiej oraz Straży Miejskiej. Koszt opracowania 9 225,00 zł brutto. Termin wykonania 25 czerwca 2019 r. Uzyskano pozwolenie na budowę 25 lipca 2019 r.
Ogłoszono przetarg na budowę wentylacji mechanicznej i klimatyzacji w Sali Sesyjnej i Straży Miejskiej. Umowę na realizację inwestycji podpisano 19 grudnia 2019 r. z wykonawcą HYDRO-MET Sp.z.o.o., Futoma 750D; 36-030 Błażowa.
Termin zakończenia robót: 1 kwietnia 2020 r. Całkowity koszt inwestycji: 145 231,48 zł brutto.

Zmiana odpływu wody z dachu (wyprowadzenie odpływu na powierzchnię), likwidacja zacieków w pokoju nr 33 w budynku Żeromskiego 23, naprawa pokrycia dachu w budynku Żeromskiego 26

Wymiana elementów orynnowania na budynku przy ulicy Żeromskiego 23.
Wykonawca robót: Zakład Ogólnobudowlany Ryszard Żelazo ul. Akacjowa 23, 36-147 Hucina. Całkowity koszt inwestycji: 5 264,40 zł brutto.
Naprawa pokrycia dachu na budynku Urzędu Miejskiego przy ul. Żeromskiego 26.

Wykonawca robót: Zakład Ogólnobudowlany Ryszard Żelazo ul. Akacjowa 23, 36-147 Hucina. Całkowity koszt inwestycji: 5 132,79 zł brutto.

Wymiana drzwi Mickiewicza 2

Wykonawca robót: Firma Produkcyjno-Handlowo-Usługowa „Sosna' Józef Sosiński Wola Mielecka 227. Termin wykonania 27 września 2019 r. Całkowity koszt inwestycji: 6 998,70 zł brutto.

Przebudowa węzła c.o. w PM-7

Wykonano przebudowę węzła c.o. w celu zapewnienia ciepłej wody użytkowej dla przedszkola na okres sezonu grzewczego (zima).
Wykonawca robót: MPEC Sp.z.o.o., ul. Grunwaldzka 3; 39-300 Mielec. Termin wykonania 10 października 2019 r. Całkowity koszt inwestycji: 26 622,12 zł brutto.

Wykonanie remontu podcieni na budynku Hali Targowej oraz remont ław handlowych

W 2019 r wykonano remont podcieni przy budynku Hali targowej oraz remont ław handlowych.
Wykonawca robót: Zakład Ogólno Budowlany Ryszard Żelazo ul. Akacjowa 23, 36-147 Hucina. Łączny koszt wykonania inwestycji: 93 762,75 zł brutto.

VI.3
INWESTYCJE ZWIĄZANE Z ZAGOSPODAROWANIEM TERENU

Rozbudowa kolumbarium na Cmentarzu Komunalnym w Mielcu przy ul. Królowej Jadwigi – Etap II

Istniejące kolumbarium znajdujące się na Cmentarzu Komunalnym przy ul. Królowej Jadwigi w Mielcu zostało rozbudowane w 2019 roku o wykonanie ściany głównej kolumbarium z dwudziestoma modułami będącymi miejscem złożenia urn z prochami.
Wykonano również prace związane z zagospodarowaniem terenu wokół kolumbarium oraz dojścia w postaci alejki żwirowej.
Wykonawca robót: „KAZBUT" Mariusz Kasprzak, Trzciana 477; 39-304 Czermin. Całkowity koszt inwestycji: 122 502,86 zł brutto.

Remont - konstrukcji samolotu przy rondzie k/ Wisłoki

Zakres wykonanych robót:

1) remont „uzupełnienie” stóp fundamentowych podtrzymujących konstrukcję samolotu płytkami,
2) oczyszczenie rur i elementów stalowych konstrukcji samoloty,
3) malowanie farbą podkładowa i nawierzchniowa konstrukcji stalowej samolotu,
4) oczyszczenie z rdzy tablicy z mapą i napisami oraz jej odnowienie,
5) demontaż starego godła miasta i montaż nowego.

Termin wykonania 10 sierpnia 2019 r.

Wykonawca robót: Zakład Ogólno - Budowlany Ryszard Żelazo 36-147 Hucina. Całkowity koszt inwestycji: 9 520,20 zł brutto.

Remont małej architektury na terenie Miasta Mielca

W 2019 r. wykonano wymianę desek w podestach wypoczynkowych „plateu" – integralnej części fontanny miejskiej zlokalizowanej w centralnej części placu starego Rynku oraz wymianę odeskowania postumentów pełniących rolę siedzisk na placu Starego Miasta w Mielcu.
Wykonawca robót: PPHU „ROBINIA" Krzysztof Stachura, 39-300 Mielec ul. Łąkowa 1 C.
Całkowita wartość inwestycji: 74 415,00 zł brutto.

W 2019 r. wykonano również remont ścian oporowych oraz nawierzchni z kostki brukowej na bulwarach miejskich w Mielcu w ramach, których wykonano:
1) skucie odspojonych płyt granitowych,
2) oczyszczenie i wysuszenie powierzchni podłoża po usuniętych płytach,
3) zagruntowanie powierzchni preparatem zwiększającym przyczepność do podłoża,
4) dostawa płyt granitowych oraz uzupełnienie odspojonych płyt granitowych,
5) uzupełnienie fugi po uzupełnieniu płyt granitowych,
6) oczyszczenie i uzupełnienie fug płyt granitowych istniejących,
7) oczyszczenie zacieków mineralnych na płytach granitowych z wypłukiwanych zapraw mineralnych,
8) oczyszczenie wraz z dwukrotnym malowaniem balustrad oraz poręczy stalowych

oraz w ramach remontu nawierzchni z kostki brukowej:
1) rozbiórkę istniejącej nawierzchni z kostki brukowej,
2) uzupełnienie istniejącej podbudowy pod rozebrana nawierzchnią,
3) ponowne ułożenie kostki brukowej z materiału z odzysku.

Wykonawca robót: „KAZBUT" Mariusz Kasprzak, 39-304 Czermin, Trzciana 477.
Całkowita wartość inwestycji: 61 200,00 zł brutto.

Zakup i montaż hali pneumatycznej nad istniejącym boiskiem przy Szkole Podstawowej nr 9 przy ul. Drzewieckiego 11 w Mielcu w formule „zaprojektuj i wybuduj"

W 2018 r. zakupiono powłokę pneumatyczną hali, kotwy mocujące oraz agregat nadmuchowy za kwota 613 381,10 zł brutto. Zakupu dokonano z udziałem dotacji celowej w wysokości 306 702,67 zł pochodzącej z rezerwy ogólnej budżetu państwa.
W 2019 r. wykonano montaż nowej powłoki hali pneumatycznej za kwotę 17 000,00 zł.
Wykonawca robót: Daniel Klimek, Tomasz Jaworski, Dagmara Bochenek GRIMAR s.c. Al. Korfantego 19; 40-153 Katowice. Całkowity koszt wykonania inwestycji: 632 127,70 zł brutto.

Budowa parku na dawnym wysypisku śmieci Smoczka wraz z terenami przyległego lasu oraz modernizacja parku przy ul. Kazimierza Wielkiego

Podstawowym założeniem projektu jest budowa nowego parku na zrekultywowanym wysypisku śmieci SMOCZKA, na powierzchni 15,47 ha oraz modernizacje parku przy ul. Kazimierza Wielkiego na powierzchni ok.10 ha.

Głównym efektem ekologicznym, osiągniętym w wyniku zrealizowania projektu będzie zwiększenie powierzchni biologicznie czynnych o 15,47 ha przez powstanie nowego parku miejskiego na zrekultywowanym wysypisku, wraz z przyległymi leśnymi obszarami należącymi do Gminy Miejskiej Mielec. Przywrócenie do rekreacji parku przy ul. Kazimierza Wielkiego polegać będzie na wykonaniu kompleksowych prac pielęgnacyjnych w drzewostanie parkowym, założenie nowych rabat i nasadzeń roślinnych, zapewnienie warunków siedliskowych faunie żyjącej w miejskich enklawach zadrzewień. Łączna powierzchnia terenów zieleni objętych projektem to 25,01 ha.

W roku 2019 kontynuowano rozpoczęte w roku 2018 prace związane z urządzaniem nowego parku sensorycznego przy ul. Powstańców Warszawy (na terenie dawnego,

zrekultywowanego wysypiska.). W roku 2019 kontynuowano prace związane z wycinaniem i karczowaniem drzew, porządkowaniem gruntu. Termin zakończenia tych prac nastąpił początkiem miesiąca maja 2019 r.

Założenie łąki kwietnej i trawników na czaszy wysypiska. Przewidziane na 2019 r. wykonywanie prac pielęgnacyjnych łąki kwietnej i trawników na czaszy wysypiska, zostało przeniesiona na rok 2020 r. z powodu ponownego zaprowadzenia prac agrotechnicznych terenu, w celu likwidacji nawłoci kanadyjskiej (rośliny dominującej nad roślinami mieszanki łąki kwietnej) i ponownego wysiewu mieszanki nasion łąki kwietnej. Przewidziany termin wysiewu nasion łąki kwietnej i dosiewu nasion na trawnikach na czaszy wysypiska do 30.04.2020 r.

Wykonano alejki żwirowe ogrodu doświadczeń w terenie zalesionym, alejki z kostki brukowej betonowej w obrębie przyszłego placu zabaw oraz ciąg pieszo-jezdny na odcinku od boiska klubu „Smoczanka" do ściany lasu z asfaltową nawierzchnią. Prace wykonano do 30 maja 2019 roku.

Przygotowano podłoże pod nasadzenia, posadzenie drzew w ilości 300 sztuk, w tym 240 szt. drzew liściastych wraz z palikami i wykonaniem wiązań taśmą ogrodniczą. Posadzenie krzewów liściastych w ilości 3115 sztuk oraz krzewów w ilości 1465 sztuk. Posadzenie krzewów iglastych, bylin, żywopłotu, krzewów róż. Rozłożenie przekompostowanej kory pod nasadzenia, prace pielęgnacyjne posadzonych roślin.

Przygotowano grunt pod założenie trawników, łąki kwietnej, wykonanie odwodnienia terenu, niwelacja terenu (zadanie realizowane do października 2020 r.)

Dalsze prace na terenie parku będą polegały głównie na pracach pielęgnacyjnych w obrębie nowych założeń roślinnych. Planowane jest wybudowanie placu zabaw oraz ustawienie elementów małej architektury typu ławki i kosze na śmieci.

Podjęto działania przygotowawcze do rewitalizacji parku przy ul. Kazimierza Wielkiego. W miesiącu kwietniu 2019 r. wykonano aktualizację inwentaryzacji drzew do wycinek z terenu parku przy ul. Kazimierza Wielkiego. W miesiącu październiku 2019 r. uzyskano decyzje zezwalające na usuniecie drzew w związku z pielęgnacją drzewostanu oraz w związku z kolizją w przebudowie ciągu pieszo-jezdnego. Wydanie decyzji poprzedziły dwie opinie dendrologiczne: specjalisty dendrologa oraz leśnika.

W roku 2020 na terenie parku przy ul. Kazimierza Wielkiego zostaną wykonane prace związane z pielęgnacją drzewostanu, wykonaniem nasadzeń oraz przebudową ciągu komunikacyjnego łączącego ul. Żeromskiego z ul. Wolności.

Prace na terenie obydwu parków będą realizowane do końca października 2020 r.

Środki finansowe, jakie zostały wydane na tę inwestycję w 2019 r.: 1 781 672,59 zł brutto.

Wartość projektu: 5 648 817,68 zł.

Zadanie jest realizowane przy udziale środków finansowych pochodzących z inwestycyjnego programu operacyjnego Infrastruktura i Środowisko na lata 2014-2020 pn.: Poprawa jakości środowiska miejskiego poprzez rozwój terenów zieleni w Gminie Miejskiej Mielec POiS.02.05.00-00-0062/16 w ramach działania 2.5 oś priorytetowa II. Wkład Funduszy Europejskich w wysokości 4 801 495,02 zł.

Wykonawcy prac: Firma Handlowo Produkcyjno Usługowa „EWA" Leszek Sutkowski, Poręba Radlna 74, 33-112 Tarnowiec (w zakresie wycinki).

Fundacja Łąka, ul. ul. Wandy 3/7 m. 20, 03-949 Warszawa (założenie łąki kwietnej i nasadzenia na skarpach czaszy wysypiska, prace pielęgnacyjne w pierwszym roku), "BRUK-DAR" Dariusz Skawiński, 39-304 Czermin, Breń Osuchowski 91 (budowa ciągów komunikacyjnych w parku przy ul. Powstańców Warszawy), GARDEN STORE Beata Orłow, 37-311 Wola Zarczycka, Hucisko 30 (nasadzenia roślin), Przedsiębiorstwo Wielobranżowe KOBUD Krzysztof Ozga, 39-410 Gręboów, Krawce 102 A (wykonanie trawników i łąki kwietnej na terenie płaskim wokół wysypiska).

Zakup wyposażenia terenów miejskich

W roku 2019 uzupełniono wyposażenie terenów miejskich o następujące elementy małej architektury:

1) ławki z donicami na skwer za bibliotekami – 18 176,94 zł brutto,
2) ławki parkowe na skwer za bibliotekami oraz stojaki rowerowe na bulwary – 21 287,20 zł brutto,
3) tablice ogłoszeniowe (10szt i na nekrologi – 23 247,00 zł brutto,
4) ławki i kosze betonowe na teren Górki Cyranowskiej – 27 216,67 zł brutto.

Łączna wartość zakupionych elementów: 86 608,81 zł brutto.

Remont miejskich rzeźb plenerowych

W II półroczu 2019r. wykonano remont 10 szt. miejskich instalacji i rzeźb plenerowych, które uległy zniszczeniu w wyniku działania warunków środowiskowych lub wandalizmu:

1) „Radość życia" – Henryk Burzec (1969), przy ul. M. Konopnickiej,
2) „Symfonia" – Janina Barcicka (1979), skwer przy ul. L. Solskiego,
3) „Matka-książka" – Antonina Wysocka-Jończak z Warszawy (1979), przy ul. J. Kusocińskiego,
4) „Muza" – Sergiusz Tumanian z Armenii (1979), skwer przy ul. L. Solskiego,
5) „Tancerka" – H. Burzec (1964-1966), planty za SCK,
6) „Requiem dla poległych" – Janina Barcicka z Warszawy (1969), park przy ul. S. Żeromskiego,
7) „Rodzina" – Maria Owczarczyk z Warszawy (1987-1989), park przy ul. S. Żeromskiego,
8) „Pierwsza miłość" – Bronisław Kubica z Warszawy (1969), w parku przy ul. S. Sękowskiego,
9) „Rodzina" – Sergiusz Tumanian z Armenii (1979), przy ul. H. Sienkiewicza,
10) „Zdobywcom przestworzy" – Ewelina Michalska w Warszawy (1969), przy ul. Wspólnej.

Łączna wartość zakupionych elementów: 41 697,00 zł brutto.

VII
OŚWIATA I EDUKACJA

Gmina Miejska Mielec otrzymuje z budżetu państwa subwencję oświatową na edukację przedszkolną i szkolną, która pokrywa jedynie niespełna połowę wydatków bieżących na edukację. W związku z powyższym Gmina Miejska Mielec, chcąc utrzymać jak najwyższy poziom i standardy nauczania - potwierdzany wielokrotnie przez Kuratorium Oświaty w Rzeszowie i wyniki egzaminów, wydatkowała w 2019 roku z własnych środków ponad 54 mln na edukację, co stanowiło prawie 20% wszystkich wydatków bieżących gminy.
Dzieci i młodzież mogą liczyć na szerokie wsparcie ze strony gminy poprzez między innymi wprowadzenie zajęć dodatkowych z matematyki, języka angielskiego, szachów, zajęć sportowych, rytmiki, tańca oraz w ramach pomocy psychologiczno-pedagogicznej. Działania te przynoszą efekty pod postacią wysokich wyników egzaminów zewnętrznych, sukcesów przedszkoli i szkół oraz indywidualnych uczniów na forum wojewódzkim i ogólnopolskim.

VII.1
PRZEDSZKOLA

W Gminie Miejskiej Mielec w roku 2019 wychowanie przedszkolne realizowało 12 przedszkoli miejskich oraz 12 przedszkoli niepublicznych dotowanych przez Gminę Miejską Mielec. Jak wynika z danych zawartych w poniższej tabeli w roku 2019 do wszystkich przedszkoli funkcjonujących (publicznych i niepublicznych) na terenie miasta Mielca uczęszczało **2383** dzieci na **2646** miejsc.

VII.1.1
LICZBA MIEJSC ORAZ LICZBA DZIECI W PRZEDSZKOLACH

Tabela nr 59 Liczba miejsc i dzieci w przedszkolach miejskich i niepublicznych (wg stanu na 30.09.2018 r. i 30.09.2019 r.)

Rok szkolny		2018/19	2019/20
liczba przedszkoli	ogółem, z tego:	23	24
	przedszkola miejskie	12	12
	przedszkola niepubliczne	11	12
liczba uczęszczających dzieci (wg stanu na 30.09.2018 i 2019)	ogółem, z tego:	2320	2383
	przedszkola miejskie	1643	1674
	przedszkola niepubliczne	677	709
liczba miejsc (wg stanu na 30.09.2018 r. i 2019 r.)	ogółem, z tego:	2521	2646
	przedszkola miejskie	1675	1713
	przedszkola niepubliczne	846	933

Tabela nr 60 Procent dzieci objętych wychowaniem przedszkolnym w Gminie Miejskiej Mielec (przedszkola miejskie i niepubliczne) stan na 30.09.2019 r.

	Dzieci sześcioletnie 2013	Dzieci pięcioletnie 2014	Dzieci czteroletnie 2015	Dzieci trzyletnie 2016	Razem
Dzieci zameldowane wg. stanu na 31.09.2019	579	586	607	612	2384
Dzieci uczęszczające do przedszkoli miejskich wg stanu na 30.09.2019	467	412	399	381	1659*
Dzieci uczęszczające do przedszkoli niepublicznych wg. stanu na 30.09.2019	112	159	201	191	663*
Razem dzieci w przedszkolach	579	571	600	572	2322
Dzieci z innych gmin	42	44	54	45	185
Dzieci w przedszkolach pomniejszone o dzieci z innych gmin	537	527	546	527	2137
Procent dzieci objętych wychowaniem przedszkolnym w Gminie	92,74%	89,93%	89,95%	86,11%	89,64%

***W tej liczbie nie są ujęte dzieci 2,5 letnie oraz dzieci posiadające odroczenie od obowiązku szkolnego*

Ogólna liczba dzieci uczęszczających do przedszkoli miejskich w 2019 r. wynosi **1674,** a do przedszkoli niepublicznych wynosi **709.**

Procent dzieci w wieku od 3 do 6 lat zameldowanych na terenie miasta Mielca i objętych wychowaniem przedszkolnym w przedszkolach miejskich i przedszkolach niepublicznych jest wysoki i wynosi **89,64%.**

Przedszkola miejskie zgodnie z oczekiwaniami rodziców, były czynne od godziny 6.00-6.30 do godziny 16.00-17.00, zapewniały pięć godzin dziennie bezpłatne nauczanie, wychowanie i opiekę w godzinach szczegółowo określonych w poszczególnych statutach przedszkoli.

Zgodnie z uchwałą Nr XLII/426/2018 Rady Miejskiej w Mielcu z dnia 25 stycznia 2018 r. *w sprawie ustalenia opłat za korzystanie z wychowania przedszkolnego w przedszkolach miejskich prowadzonych przez Gminę Miejską Mielec* opłata wynosiła 1 zł za każdą godzinę korzystania z wychowania przedszkolnego powyżej bezpłatnego czasu. Powyższa opłata ulegała obniżeniu o 50% w przypadku, gdy z usług przedszkola korzystało dziecko z rodziny wielodzietnej uczestniczącej w programie „Mielecka Karta Rodziny 3+", natomiast z tej opłaty zwolnione były dzieci objęte kształceniem specjalnym.

Koszt wyżywienia całodziennego kształtował się w cenie od 5,50 zł do 6,00 zł.

Tak jak w latach poprzednich dzieci z rodzin znajdujących się w trudnej sytuacji materialnej, dzięki współpracy z Miejskim Ośrodkiem Pomocy Społecznej w Mielcu miały zapewnioną pomoc w postaci refundowanego jednego posiłku gorącego w ramach programu „Pomoc państwa w zakresie dożywiania".

W budżetach przedszkoli miejskich zostały zaplanowane dodatkowe środki finansowe po 100 zł na dziecko w celu pokrycia wydatków związanych z tzw. „wyprawką plastyczną". Oprócz

tego Gmina Miejska Mielec pokrywała również koszty zajęć dodatkowych organizowanych przez przedszkola.

VII.1.2
INTEGRACYJNE ODDZIAŁY PRZEDSZKOLNE

Dzieci posiadające orzeczenie o potrzebie kształcenia specjalnego lub opinie o wczesnym wspomaganiu rozwoju miały zapewnioną opiekę w integracyjnych oddziałach przedszkolnych tworzonych w miarę potrzeb na poszczególnych osiedlach, aby swym zasięgiem objąć całe miasto. W obecnym roku szkolnym oddziały integracyjne funkcjonowały w Przedszkolu Miejskim NR 3; NR 9; NR 16 i NR 20. Ogólnie przedszkola obejmowały swoim oddziaływaniem 25 wychowanków z orzeczeniami. Celowość tworzenia oddziałów integracyjnych potwierdza fakt występowania w populacji dzieci w wieku przedszkolnym coraz większej grupy posiadających orzeczenie o potrzebie kształcenia specjalnego.
We wszystkich przedszkolach miejskich dzieci objęte były opieką logopedyczną i psychologiczną.

VII.1.3
KRAJOWY CERTYFIKAT SIECI PRZEDSZKOLI I SZKÓŁ PROMUJĄCYCH ZDROWIE ORAZ EUROPEJSKIEGO PROGRAMU SZKOŁY DLA ZDROWIA W EUROPIE

Przedszkole Miejskie Nr 6 i Nr 13 uzyskały w 2019 roku Krajowy Certyfikat Sieci Przedszkoli i Szkół Promujących Zdrowie oraz Europejskiego Programu Szkoły dla Zdrowia w Europie. Przedszkola Miejskie stale poszerzają swoją ofertę edukacyjną poprzez opracowywanie i realizację programów autorskich, a także realizację programów profilaktyczno-edukacyjnych proponowanych przez instytucje zewnętrzne, np. „ Jestem bezpieczny", „Czyste powietrze wokół nas", „Mamo, tato, wolę wodę", „Akademia Aquafresh", „Kubusiowi Przyjaciele Natury", „Czyste ręce zdrowia więcej", „Dzieciństwo bez próchnicy", „Mali Przyjaciele", „Zawsze razem", „Żyjemy zdrowo na sportowo".

VII.2
SZKOŁY

VII.2.1
SZKOŁY NA TERENIE GMINY MIEJSKIEJ MIELEC

W Gminie Miejskiej Mielec w roku 2019 funkcjonowało 9 szkół podstawowych i Zespół Szkół Ogólnokształcących nr 1 (szkoła podstawowa i liceum ogólnokształcące) oraz Niepubliczna Szkoła Podstawowa w Mielcu. Niepubliczna Szkoła Podstawowa im. A. Mickiewicza funkcjonowała do końca roku szkolnego 2018/2019 tj. do 31.08.2019 r. i kształciła 29 uczniów w 2 oddziałach.

Tabela nr 61 Szkoły, dla których organem prowadzącym jest Gmina Miejska Mielec

Lp.	Nazwa szkoły	Adres szkoły
1	Szkoła Podstawowa nr 1 im. Władysława Szafera w Mielcu	ul. Kilińskiego 37, 39-300 Mielec
2	Szkoła Podstawowa nr 2 im. Tadeusza Kościuszki w Mielcu	ul. Kościuszki 4, 39-300 Mielec
3	Szkoła Podstawowa nr 3 im. Wojska Polskiego w Mielcu	ul. Żeromskiego 30, 39-300 Mielec
4	Szkoła Podstawowa nr 6 im. Żwirki i Wigury z Oddziałami Integracyjnymi i Sportowymi w Mielcu	ul. Solskiego 8, 39-300 Mielec
5	Szkoła Podstawowa nr 7 w Mielcu	ul. Grunwaldzka 7, 39-300 Mielec
6	Szkoła Podstawowa nr 8 z Oddziałami Integracyjnymi w Mielcu w Zespole Szkół Ogólnokształcących nr 1 im. st. sierż. pilota Stanisława Działowskiego w Mielcu	ul. Tańskiego 3, 39-300 Mielec
7	Szkoła Podstawowa nr 9 z Oddziałami Mistrzostwa Sportowego im. Władysława Jasińskiego "Jędrusia" w Mielcu	ul. Drzewieckiego 11, 39-300 Mielec
8	Szkoła Podstawowa nr 11 z Oddziałami Integracyjnymi im. św. Jana Pawła II w Mielcu	ul. Warneńczyka 2, 39-300 Mielec
9	Szkoła Podstawowa nr 12 im. Henryka Sienkiewicza w Mielcu	ul. Wandy 11, 39-300 Mielec
10	Szkoła Podstawowa nr 13 im. Jana Bytnara "Rudego" w Mielcu w Mielcu	ul. Łąkowa 6, 39-300 Mielec
11	V Liceum Ogólnokształcące w Zespole Szkół ogólnokształcących Nr 1 w Mielcu	ul. Tańskiego 3, 39-300 Mielec

Tabela nr 62 Szkoły niepubliczne na terenie Gminy Miejskiej Mielec

L.p.	Nazwa szkoły	Adres szkoły
1.	Niepubliczna Szkoła Podstawowa im. Adama Mickiewicza w Mielcu (działała do 31.09.2019 r.)	ul. Kościuszki 7 39-300 Mielec
2.	Niepubliczna Szkoła Podstawowa w Mielcu	ul. Jagiellończyka 13/2 39-300 Mielec

VII.2.2
UCZNIOWIE SZKÓŁ – LICZBY

Tabela nr 63 Liczba uczniów w szkołach miejskich i niepublicznych (stan na 30.09.2019r.)

Lp.	Typy szkół	Liczba uczniów	Liczba oddziałów
1	Szkoły Podstawowe	4 323	211
2	V LO	328	12
3	Niepubliczna Szkoła Podstawowa w Mielcu	166	13
Ogółem		4 817 uczniów	236 oddziały

VII.2.3
ZATRUDNIENIE W SZKOŁACH

Tabela nr 64 Liczba etatów nauczycielskich w szkołach miejskich (stan na 30.09.2019 r.)

Lp.	Nr szkoły	stażyści	kontraktowi	mianowani	dyplomowani	OGÓŁEM:
1	SP nr 1	1,36	6,38	8	24,86	**40,6**
2	SP nr 2	2,81	6,56	4,67	26,82	**40,86**
3	SP nr 3	4,5	4,88	6,77	48,38	**64,53**
4	SP nr 6	7,88	12	5,56	71,39	**96,83**
5	SP nr 7	2,22	3,02	5,72	23,63	**34,59**
6	ZSO nr 1	5	7,22	10,28	53	**75,5**
7	SP nr 9	8,28	7,11	4	28,56	**47,95**
8	SP nr 11	4,22	8	14,94	58,78	**85,94**
9	SP nr 12	1	4,32	2,19	7,88	**15,39**
10	SP nr 13	2,5	4	2,06	42	**50,56**
RAZEM:		**39,77**	**63,49**	**64,19**	**385,3**	**552,75**

VII.2.4
PROGRAMY EDUKACYJNE REALIZOWANE W 2019 R.

1. Rządowy Program „Aktywna Tablica” – program realizowany w latach 2017-2019. Jego zadaniem było zapewnienie szkołom niezbędnej infrastruktury w zakresie TIK w postaci nowoczesnych pomocy dydaktycznych (tablic interaktywnych, projektorów lub projektorów ultra krótkoogniskowych, głośników i innych urządzeń pozwalających na przekaz dźwięku, a także interaktywnych monitorów dotykowych). Udział w w/w Programie wzięły udział wszystkie szkoły publiczne, dla których organem prowadzącym jest Gmina Miejska Mielec na łączną kwotę dofinansowania 139.999,80 zł.

2. Program Szkolny Klub Sportowy – jego zadaniem jest wspieranie przedsięwzięć z zakresu upowszechniania sportu wśród młodzieży poprzez organizowanie dodatkowych zajęć sportowych dwa razy w tygodniu. Program współfinansowany przez Podkarpacki Szkolny Związek Sportowy w Rzeszowie. W programie tym wzięło udział 9 szkół publicznych (SP1, SP2, SP3, SP6, SP7, SP8, SP9, SP11, SP13).

3. Edukacyjna Sieć Antysmogowa – służy zwiększeniu świadomości uczniów, ich rodziców, jak również nauczycieli w zakresie szeroko rozumianej ekologii, przede wszystkim w zakresie problematyki jakości powietrza jako wspólnego dobra o szczególnym znaczeniu (w tym również w wymiarze praktycznym poprzez wykorzystanie urządzeń i technologii informatycznych w szkołach, do mierzenia oraz prezentacji poziomu smogu (tj. oceny jakości powietrza)). Udział w tym programie wzięły wszystkie szkoły miejskie, dla których organem prowadzącym jest Gmina Miejska Mielec. Część edukacyjna dzieci opierała się na realnych pomiarach jakości powietrza, które były wyświetlane na zamontowanych w szkołach tablicach LED.

4. Szkoły publiczne, których organem prowadzącym jest Gmina Miejska Mielec otrzymały także środki finansowe na podstawie wniosków zwiększenia części oświatowej subwencji ogólnej z 0,4% rezerwy w roku 2019:

1) z tytułu dofinansowania kosztów związanych z wypłatą odpraw dla zwalnianych nauczycieli 21.000,00 zł,
2) z tytułu wzrostu zadań szkolnych i pozaszkolnych polegającym na wzroście liczby uczniów przeliczeniowych w stosunku do danych przyjętych do naliczenia algorytmem części oświatowej subwencji ogólnej na 2019 rok – 860.028,00 zł,
3) z tytułu dofinansowania wyposażenia w pomoce dydaktyczne niezbędne do realizacji podstawy programowej z przedmiotów przyrodniczych w szkołach podstawowych – 35.000,00 zł – (doposażono pracownię przyrodniczą w SP11),
4) dofinansowania doposażenia publicznych szkół i placówek prowadzonych (dotowanych) przez jednostki samorządu terytorialnego w zakresie pomieszczeń do nauki w nowo wybudowanych budynkach, nowych pomieszczeń do nauki pozyskanych w wyniku adaptacji – 10.000 zł (SP8).

5. Programy edukacyjne realizowane przez szkoły dla, których organem prowadzącym jest Gmina Miejska Mielec

1) Szkoła Podstawowa nr 1

a) X i XI edycja projektu "Kamienie Pamięci"- Projekt IPN,
b) „BohaterON" - ogólnopolska kampania o tematyce historycznej mająca na celu upamiętnienie i uhonorowanie uczestników Powstania Warszawskiego oraz promocję historii Polski XX wieku. Projekt ma edukować Polaków, bazując na historiach Powstańców, wzmacniać poczucie tożsamości narodowej, krzewić postawy patriotyczne oraz budować wrażliwość społeczną,
c) „Bądź kumplem, nie dokuczaj" - ogólnopolska kampania społeczna organizowana przez Cartoon Network,
d) Udział w IV edycji Ogólnopolskiego Programu Uczymy Dzieci Programować,
e) Udział w projekcie „Teatr małego aktora" dofinansowanego ze środków Narodowego Centrum Kultury w Warszawie w ramach Programu Bardzo Młoda Kultura 2019-2021,

f) Program „Klimatyczna klasa” w ramach kształcenia ekologicznego,
g) Projekt edukacyjny Ministra Edukacji Narodowej „Godność, wolność, niepodległość na lata 2018- 2020” związany z obchodami 100- lecia Niepodległości,
h) Interdyscyplinarny Program Edukacji Medialnej i Społecznej „KinoSzkoła”,
i) Program Agencji Rynku Rolnego - Program dla szkół: "Owoce i warzywa"- 306 uczniów, "Mleko i produkty mleczne" - 301 uczniów z klas I-V,
j) Program Ogólnopolskiej Akcji „BEZPIECZNE WAKACJE”,
k) Program kampanii Zachowaj Trzeźwy Umysł,
l) Program akcji Narodowe Czytanie,
m) Projekt edukacyjny o tematyce kulturoznawczej pod hasłem „WIECZÓR Z AUSTRIĄ”. Projekt miał charakter spotkania okolicznościowego w zaaranżowanej kawiarence wiedeńskiej. Podczas spotkania uczniowie zaprezentowali prezentację multimedialną z informacjami geograficzno-politycznymi, zagrali utwór ”Nad pięknym modrym Dunajem”, zaprezentowali walca wiedeńskiego oraz pokaz mody tradycyjnych strojów ludowych. Elementem kulinarnym był poczęstunek kawą oraz szarlotką i sernikiem. Projekt zrealizowany we współpracy i z udziałem rodziców uczniów klasy ósmej,
n) V edycja Młodzieżowej Ligi Strzeleckiej w ramach, której uczniowie klas VIII uczestniczyli w zawodach strzeleckich,
o) Programy profilaktyczne dla uczniów: „Debata” zrealizowane w klasach V – VIII,
Programy profilaktyczne realizowane były w ramach Gminnego Programu Profilaktyki i Rozwiązywania Problemów Alkoholowych i Przeciwdziałania Narkomanii w okresie styczeń – grudzień 2019 r.
p) Szkoła zakupiła aparat biofeedback, laptop, programy multimedialne, gry, plansze i karty pracy do nauki dla dzieci o potrzebie kształcenia specjalnego.

2) Szkoła Podstawowa nr 2

a) Autorski programu zajęć rozwijających zainteresowania językiem angielskim „Onomatopeja”,
b) Innowacja programowa „Train your brain”,
c) Akademia Bezpiecznego Puchatka klasa1-3 program realizowany w klasach pierwszych,
d) V edycja Młodzieżowej Ligi Strzeleckiej,
e) Innowacja pedagogiczna dla klas VII "Szkolna lektura nie musi być ponura",
f) Projekt pt. "Praca projektowa. Jak zrealizować projekt?" (Uniwersytet Dzieci),
g) Innowacja pedagogiczna w kl. V "Kultura języka na co dzień",
h) Programy profilaktyczne „Debata”, „Fantastyczne Możliwości”,
i) Kampania „Zachowaj trzeźwy umysł”,
j) Kampania Postaw na rodzinę,
k) Ogólnopolski program profilaktyki czerniaka.

3) Szkoła Podstawowa nr 3

a) Realizacja w klasach I-III ogólnopolskiego programu edukacji stomatologicznej "Niesamowity świat higieny jamy ustnej", przygotowanego przez Instytut Blend-a-Med., Oral-B oraz Disney Polska, posiadającego rekomendację Polskiego Towarzystwa Stomatologii Dziecięcej,
b) Udział uczniów programie edukacyjnym "5 porcji zdrowia w szkole". Realizacja programu odbywała się poprzez zajęcia związane ze zdrowym odżywianiem. Uczniowie przyrządzali

zdrowe posiłki na bazie owoców i warzyw. Program podsumowano wykonaniem plakatów konkursowych "5 porcji zdrowia", które wzięły udział w konkursie dla szkół,
c) Realizacja programu dla szkół: mleko, warzywa i owoce, we współpracy z Krajowym Ośrodkiem Wsparcia Rolnictwa. Program edukacyjny w atrakcyjny sposób uczy dzieci zasad zdrowego odżywiania, dzięki regularnemu spożywaniu w szkole dostarczonych im owoców i warzywa oraz mleka i produktów mlecznych,
d) Realizacja programu ”Nie pal przy mnie proszę’’, w ramach którego uczniowie i ich rodzice w różnorodny sposób (pogadanki, zajęcia, plakaty, konkursy, wystawy prac) uświadamiali sobie szkodliwe działanie tytoniu na organizm człowieka,
e) Realizowanie przez nauczycieli autorskich programów edukacyjnych propagujących zdrowy styl życia np. zajęcia pozalekcyjne z piłki siatkowej jako formy aktywizującej do ruchu, ferie na sportowo „Dzieciaki do rakiet”, półkolonia letnia,
f) „Archipelag Skarbów”, złożony program profilaktyczny, w ramach którego przeprowadzono kilkudniowe szkolenia i warsztaty dla uczniów, nauczycieli i rodziców. Program w całości oparty był na modelu profilaktyki zintegrowane i obejmował szerokie spektrum działań, m.in:
- profilaktykę korzystania z substancji psychoaktywnych,
- wychowanie ku miłości i odpowiedzialność za swoją seksualność,
- zapobieganie przemocy,
- podwyższanie kompetencji w zakresie zachowań asertywnych
- wzmocnienie czynników chroniących w profilaktyce (więź z rodzicami, nauczycielami, identyfikacja z własnym systemem wartości).
g) „Fantastyczne możliwości” - rekomendowany program profilaktyki uniwersalnej, miał na celu opóźnienie wieku inicjacji alkoholowej, skierowany był do uczniów klas piątych i szóstych oraz ich rodziców,
h) „Spójrz inaczej na agresję”- program wychowawczo - profilaktyczny zrealizowany w klasach VI-VII. Stanowił rozwinięcie i uzupełnienie Programu „Spójrz inaczej” o problematykę agresji i przemocy. Zawierał treści dotyczące procesu powstawania negatywnych zachowań u dzieci i młodzieży. Uczestnicy zdobyli wiedzę na temat zjawisk agresji, przemocy i nauczyli się, jak w konstruktywny sposób na nie reagować,
i) „Debata”- adresatami programu była grupa dzieci w wieku 12 – 14 lat. Zadaniem programu było zapobieganie przedwczesnemu używaniu alkoholu, towarzyszącym temu konsekwencjom oraz promowanie postawy trzeźwości,
j) „Program domowych detektywów” to program profilaktyki uniwersalnej zrealizowany z uczniami w wieku 10-12 lat we współpracy z ich rodzicami oraz nauczycielami w celu zapobiegania i opóźniania inicjacji alkoholowej. Prowadzony był we współpracy z Poradnią Psychologiczno-Pedagogiczną w Mielcu,
k) Przeprowadzono zajęcia z cyklu **„**Umiejętności społeczne - asertywność” dla uczniów klas V-VII oraz prelekcja dla rodziców, mające na celu podnoszenie ich kompetencji społecznych, przeprowadzone przez Firmę Meritus,
l) Zrealizowano zadania w ramach ogólnopolskiej kampanii „Zachowaj trzeźwy umysł”, podejmującej problem profilaktyki uzależnień,
m) Uczestnictwo w ogólnopolskich i regionalnych programach, akcjach charytatywnych i prospołecznych np. Góra grosza, Pomóż dzieciom przetrwać zimę, pomoc dla Kresów,

wsparcie dla schroniska, życzenia da seniora itp. Poprzez akcje uczniowie kształtują postawy prospołeczne, uczą się pomagać innym, budują swoją wrażliwość i otwarcie na potrzeby innych ludzi,

n) Realizacja kampanii „Postaw na rodzinę", wspierającej pozytywny obraz rodziny, jako skuteczna metoda chronienia młodych ludzi przed alkoholem i innymi używkami, promująca solidarność międzypokoleniową, pomagająca budować prawidłowe relacje między rodzicami i dziećmi,

o) Wdrażanie uczniów do dorosłego życia poprzez realizację programu preorientacji zawodowej „Ku własnym wyborom" w formie wycieczek, warsztatów i zajęć,

p) Realizowanie innowacji programowej „Mali programiści"**,**

q) Udział w ogólnopolskich projektach edukacyjnych „Uczymy dzieci programować razem z CKPiDN oraz Edu Sense „Mistrzowie kodowania",

r) Realizacja zajęć edukacyjnych w ramach programu Koduj z UKE ze „Scooteie Go!" w klasach I-III,

s) Udział uczniów w ogólnopolskiej akcji wysyłania kartek świątecznych "Idą święta, nie o SMS-ie, a o kartce pamiętaj" - szkoła dostała od fundacji "Dbam i swój z@sięg" 250 kartek bożonarodzeniowych, które zostały wysłane do bliskich naszych uczniów. Podczas lekcji j. polskiego uczniowie pisali i adresowali kartki świąteczne,

t) Regularny udział wszystkich uczniów w programie Nowe Horyzonty Edukacji Filmowej, który poszerzył ich wiedzę, udoskonalił umiejętność właściwego odbioru kultury,

u) Realizacja Narodowego Programu Rozwoju Czytelnictwa**,** polegającego na zorganizowaniu szeregu działań propagujących wśród uczniów czytelnictwo. Każda klasa przygotowywała prezentację na temat książki. Zorganizowano ogólnoszkolną imprezę czytelniczą „Sąd nad książką" oraz akcję „Booktalking". Zapraszano uczniów, nauczycieli i rodziców do wspólnego głośnego czytania wybranych pozycji literackich. Zorganizowano spotkania autorskie,

v) Realizacja VIII edycji programu "Narodowe Czytanie". Uczniowie przygotowali audycję, podczas której przypomnieli ideę przyświecającą ogólnopolskiej akcji "Narodowego czytania". Zaprezentowali fragmenty nowel: "Katarynki" Bolesława Prusa i "Dymu" Elizy Orzeszkowej.

w) Realizacja Ogólnopolskiego Dnia Głośnego Czytania – udział w akcji „Gang Słodziaków". Szkoła reprezentowała Polskę w Brukseli podczas Europejskiego Quizu Finansowego.

Nawiązała także współpracę ze szkołą na Ukrainie – prowadzenie korespondencji w języku angielskim i spotkania on-line, które bogacą wiedzę uczniów o sąsiednim kraju i doskonalą kompetencje językowe uczniów, oraz wzięła udział w programie Współpracy Transgranicznej Polska-Białoruś-Ukraina.

Została doposażona baza informatyczno-dydaktyczna w drodze konkursu grantowego organizowanego przez Activity Poland. Za otrzymane środki zostały zakupione 3 zestawy Ozobotów, 3 zestawy Scootie Go!, komputer, kamera internetowa, 12 klawiatur z myszkami. Dzięki nowym sprzętom uczniowie doskonalą swoje kompetencje cyfrowe. Wprowadzono dodatkowo uczniom realizację zajęć z robotyki.

4) Szkoła Podstawowa nr 6

a) Program cyklu zajęć dydaktyczno-wychowawczych – Poznać i zrozumieć „inność",
b) Program edukacyjno-wychowawczych „Świetlicowa scena – lekko i z humorem",
c) Zajęcia twórcze „Zrób to sam, gdy nie jesteś sam",
d) Program plastyczny – technika origami,

e) Program zajęć czytelniczych „Czytanie na dywanie” w ramach programu „Czytające szkoły” w kampanii społecznej „Cała Polska czyta dzieciom”,
f) Projekt „Przyjaciele ze Stumilowego Lasu”,
g) Program z elementami bajkoterapii „Bajka dobra na wszystko”,
h) Projekt cyklu zajęć dydaktyczno-wychowawczych „Jestem pierwszakiem, czyli jak przetrwać w szkole i w domu”,
i) Program zajęć czytelniczych „Myślę, więc czytam” w ramach programu „Czytające szkoły” w kampanii społecznej „Cała Polska czyta dzieciom”,
j) Program psychoedukacyjny „Bajki bez barier”,
k) Program zajęć edukacyjnych „Zdrowe odżywianie”,
l) Ogólnopolski projekt „Mali detektywi. Jakie tajemnice kryje świat wokół nas?”,
m) Program zajęć technicznych „Mały artysta rękodzieła”,
n) Program „Podróż ku wartościom”,
o) Projekt edukacyjny „Cały świat w naszej świetlicy”,
p) Program „Lubię ortografię”,
q) Zajęcia edukacyjno-profilaktyczne nt. „Substancje psychoaktywne”, „Zachowania ryzykowne – uzależnienie”, „Palenie papierosów – skutki”,
r) Program edukacji stomatologicznej „Niesamowity świat higieny jamy ustnej”,
s) Program edukacyjny „Dzieci uczą rodziców w domu”,
t) Projekt „Zdrowo jem, więcej wiem”,
u) Program „Nowe horyzonty edukacji filmowej”,
v) Program edukacyjny „Trzymaj formę”,
w) „Szkolne przygody gangu Słodziaków”,
x) Akademia Bezpiecznego Puchatka,
y) Program dla szkół – Krajowy Ośrodek Wsparcia,
z) Programowanie bez tajemnic,
aa) Książka to mój przyjaciel - rozwijanie zainteresowań czytelniczych,
bb) Usprawnianie przez wspólne działanie – innowacja pedagogiczna oparta na metodzie Treningu Umiejętności Społecznych,
cc) Edukacja regionalna – Moja mała Ojczyzna,
dd) „To stage or not to stage ….” zajęcia artystyczno-teatralne w języku angielskim,
ee) „Od przedszkolaka do pierwszaka”,
ff) „Chcę pamiętać więc ćwiczę umysł” - innowacyjny program z elementami kinezjologii edukacyjnej,
gg) Terapia niepłynności wymowy w oparciu o wymowę z intonacją oraz posługiwanie się podparciem przeponowym,
hh) Pielgrzymując poznajemy Kościoły naszego miasta,
ii) Metoda aktywnego słuchania muzyki wg Batti Strauss,
jj) Edukacja ekologiczna z elementami wychowania zdrowotnego,
kk) Mali artyści,
ll) Skarby malowanej skrzyni,
mm) Program wychowania fizycznego z elementami korekcji wad postawy,
nn) Migające paluszki,
oo) Piosenka jest dobra na wszystko,

pp) Lekturownik. Jak pracować z lekturą, by ją zrozumieć i polubić,
qq) Z kodowaniem za pan brat,
rr) Usprawnianie przez wspólne działanie – innowacja pedagogiczna oparta na metodzie Treningu Umiejętności Społecznych ora treningu uważności (mindfulness),
ss) Program profilaktyczny „Domowi detektywi", „Fantastyczne możliwości",
tt) Program profilaktyczny „Debata", „Przyjaciele Zippiego",
uu) Ogólnopolski program profilaktyki czerniaka",
vv) „Bieg po zdrowie",
ww) „Chroń się przed kleszczami wszystkimi sposobami",
xx) „5 porcji zdrowia w szkole".

5) Szkoła Podstawowa nr 7

a) Program profilaktyczny „Spójrz inaczej",
b) Program profilaktyczny „Fantastyczne możliwości",
c) Program profilaktyczny „Unplugged",
d) Kampania „Zachowaj trzeźwy umysł",
e) Program edukacyjny "Trzymaj formę",
f) Program edukacyjny „Owoce w szkole",
g) Ogólnopolski program Zapobiegania Czerniaka,
h) Program edukacyjny – fluoryzacja zębów,
i) Program edukacyjny – Rodzice i dzieci- Powietrze bez śmieci,
j) Program edukacyjny Szkoła na widelcu,
k) Program edukacyjny Żyj smacznie i zdrowo,
l) Program edukacyjny Śmietnik w mojej głowie.

W szkole zakupiono pomoce dydaktycznej do integracji sensorycznej dla dzieci wymagających specjalnej organizacji nauki oraz zagospodarowano w nowe urządzenia ogród szkolny.

6) Szkoła Podstawowa nr 8

a) Udział klas V-VIII w projekcie filmowym w ramach Nowych Horyzontów Edukacji Filmowej (NHEF) organizowanym przez kino Galaktyka w Samorządowym Centrum Kultury w Mielcu (projekcja połączona z dyskusją dotyczącą problematyki filmu, przed i po seansie),
b) Międzynarodowy Dzień Praw Dziecka z UNICEF (Marsz Konwencji Praw Dziecka, odczytywanie Praw Dziecka, pogadanki, wykonanie prac plastycznych),
c) Międzynarodowy Dzień Autyzmu,
d) Międzynarodowy Dzień Osób Niepełnosprawnych, Dzień Tolerancji,
e) Realizacja projektu Mały Inżynier z przedmiotów ścisłych i przyrodniczych (matematyka, chemia, geografia, fizyka, informatyka), w ramach programu odbyła się również wycieczka do Muzeum Elektroniki w Krakowie,
f) Realizacja zajęć artystycznych przy współpracy z „Kulturnikiem",
g) Udział w akcji czytelniczej „Jak nie czytam, jak czytam",
h) Europejski Dzień Języków Obcych - lekcje j. obcych prowadzone w klasach nauczania wczesnoszkolnego przez uczniów starszych,
i) Organizacja Interaktywnego Pikniku Wiedzy „Przygoda z nauką",
j) Udział w Narodowym Programie Rozwoju Czytelnictwa – zakup książek i audiobooków,

k) Udział uczniów w projekcie „Teatr Małego Aktora” organizowanym przez Fundację „EDU” (warsztaty teatralne, zajęcia z zakresu lalkarstwa, tworzenia scenografii, wyjazd do Teatru „Maska”, przygotowanie finałowego przedstawienia),
l) Udział uczniów w finale akcji „Ekologiczny Mielec”,
m) Udział w programie „Mleko i owoce w szkole”,
n) Realizacja programu „Mały miś w świecie wielkiej literatury,
o) Udział w projekcie „Co wisi w powietrzu?”,
p) Udział w projekcie „Czytam z klasą”,
q) Zajęcia w ramach Code Week,
r) Pedagogizacja rodziców uczniów klasy VII i VIII - „Profilaktyka środków psychoaktywnych i dopalaczy oraz cyberprzemocy” MERITUS,
s) „Fantastyczne możliwości” – program profilaktyki uniwersalnej dotyczący opóźnienia wieku inicjacji alkoholowej nastolatków wchodzących w wiek dojrzewania- dla uczniów i ich rodziców,
t) „Debata” – program profilaktyki , którego celem jest wzrost wiedzy o możliwościach rozwoju bez używania substancji psychoaktywnych,
u) „Profilaktyka środków psychoaktywnych i dopalaczy oraz cyberprzemocy” MERITUS,
v) Realizacja projektów edukacyjnych promujących czytelnictwo przez nauczycieli bibliotekarzy: "Czytam i ilustruję", "Czytam i polecam" i "Wierszykomania",
w) Zakup pomocy do zajęć zgodnych z założeniami pedagogiki Marii Montessori,
x) Realizacja programu „Zdrowo jem, więcej wiem”,
y) Udział Projekcie BohaterOn,
z) Udział w Projekcie „Dzień Głośnego Czytania”, „Dzień Postaci z Bajek” oraz „Dzień Życzliwości”,
aa) Udział w akcjach: „Góra grosza”, „Szlachetna paczka”, „Sprzątanie świata;, „Anioł mieszka po sąsiedzku - wylosuj Anioła”, „Każdy znaczek ma znaczenie”, Międzynarodowy Dzień Poezji pod hasłem „Poetycki sms”,
bb) Udział w Projekcie ekologicznym „Zostań Eko-aktywistą” – kreującym postawy i aktywności proekologiczne,
cc) Zorganizowanie szkolnej pracowni robotyki oraz sali wyciszeni.

7) Szkoła Podstawowa nr 9

a) Udział w programie „SMOK”, w wyniku którego szkoła otrzymała 20 piłek specjalistycznych do nauki koszykówki dla najmłodszych, kosz „3kosze” – konstrukcję do nauki rzutów, laptop, kamerę oraz statyw,
b) W ramach realizacji zadań wymagających stosowania specjalnej organizacji nauki i metod pracy dla dzieci zakupiono aparat EEG Biofeedback oraz pomoce naukowe: Edu mata, zestaw Eduterapeutica, Neomag figury proste, Didakta matematyka 1,2 + geometria multimedialana, Przybijanka zestaw, Waliza kostek, Dorysuj drugą połówkę kształtu,

8) Szkoła Podstawowa nr 11

a) „Weź nie truj” -program edukacyjny Sieci Antysmogowej na rzecz czystego powietrza,
b) Realizacja programu „Chemia w życiu człowieka?”,
c) Realizacja programu edukacyjnego „Wpływ zanieczyszczeń na zdrowie człowieka”,
d) Program „Zagrożona planeta”,
e) „Tropiciele i Odkrywcy ” – poznajemy las i jego mieszkańców”,

f) Udział programie „Symetria wokół nas” oraz „Ze statystyką na Ty”,
g) „Europejski Quiz Finansowy” we współpracy z Fundacją Warszawskiego Instytutu Bankowości,
h) Realizacja projektu e-twinning: „Wykopaliska słów, czyli na tropach zapomnianych wyrazów”,
i) „Dzień języka niemieckiego w naszej szkole” - różności kulturoznawcze dotyczące krajów niemieckojęzycznych,
j) Projekt „Śledzimy losy i poznajemy metody pracy najwybitniejszych detektywów literackich i rzeczywistych: Sherlocka Holmesa, Herkulesa Poirota, Krzysztofa Rutkowskiego”,
k) Programy przyrodnicze „Jak za pomocą doświadczeń zdobywać wiedzę o roślinach?”, „Najciekawsza strefa krajobrazowa” oraz „Mój region, moja mała ojczyzna",
l) Udział w projekcie *„My Town, Copernicus - a famous Polish scientist”* oraz „Tydzień języka angielskiego”,
m) Projekt „Ocalić od zapomnienia",
n) Projekt czytelniczy w kl. I- III w ramach „Narodowego Rozwoju Czytelnictwa”, „Jak nie czytam, jak czytam” oraz „Noc bibliotek” - realizowany w kl. I-II we współpracy z Miejską Biblioteką w Mielcu,
o) Realizacja projektu „Jan Paweł II na pielgrzymim szlaku",
p) Projekty edukacyjne prozdrowotne:
- „Trzymaj Formę” – całoroczny, ogólnoszkolny prozdrowotny projekt edukacyjny,
- „Dobrze jemy ze szkołą na Widelcu”,
- Ogólnopolski Program „Śniadanie daje moc” w kl. I-III,
- „Tydzień dla zdrowia” pod hasłem: „ZIELONY TALERZ ZDOWIA ”,
- „Prąd z owoców i warzyw”,
- „Czy uzależnienia są groźne?”,
- „Co to jest zdrowie i choroba?”,
- Program Ministerstwa Sportu z zakresu zajęć ruchowych z elementami gimnastyki korekcyjno – kompensacyjnej oraz „Umiem pływać ‘’- zajęcia doskonalące umiejętności pływania
q) „Bezpieczna szkoła, bezpieczny Uczeń”,
r) „Tworzymy kulturę szacunku w sieci”,
s) „Bezpieczna droga do szkoły w kl. I-III”,
t) Programy informatyczne: „Pułapki nowoczesnych technologii” oraz „Dzień Bezpiecznego Internetu - Działajmy razem!”,
u) Realizacja projektów z muzyki: „Stanisław Moniuszko kompozytor pieśni i oper”, „Fryderyk Chopin wybitny polski kompozytor” oraz „Polonez. Opracowanie artystyczne muzyki ludowej”,
v) Projekty edukacyjne realizowane przez Filharmonię Podkarpacką: „Muzyczne ABC-skąd się wzięła muzyka?”, „Świąteczne muzykowanie”,
w) „Mali ratownicy”- Uczymy się udzielać pierwszej pomocy,
x) Udział w programie „Integracja – razem”. Poznaję i akceptuję siebie oraz innych,
y) „Cztery pory roku”. Projekt w grupach świetlicowych rozwijający umiejętności plastyczne,
z) Program „W hołdzie Niepodległej kl. I- III”.

9) Szkoła Podstawowa nr 12

a) Udział w programie profilaktycznym „Debata”,

b) Udział w programie „Przyjaciele Zippiego”,

c) Udział w projekcie „Program Domowych Detektywów”,

d) Udział w projekcie sportowym z zajęć z elementami gimnastyki korekcyjnej organizowane przez Ministerstwo Sportu i Turystyki,

e) Zorganizowano w szkole posiłki dla dzieci poprzez dostosowanie pomieszczenia jadalni.

10) Szkoła Podstawowa nr 13

a) Projekt „Dobrze Jemy - Ze Szkołą Na Widelcu” oraz „Żyj Smacznie i Zdrowo”,

b) Projekt Profilaktyczno – Edukacyjny Dla Klas Edukacji Wczesnoszkolnej „Nie pijemy, nie palimy, każdemu pomocy udzielimy”,

c) Kampania Zachowaj Trzeźwy Umysł 2019,

d) Projekt „Zdrowo jem, więcej wiem”. Cykl zajęć poświęcony edukacji zdrowotnej najmłodszych,

e) Projekt „Historia w pigułce”- cykl audycji mających na celu przybliżenie ważnych wydarzeń w dziejach cywilizacji ludzkiej,

f) We współpracy z Powiatowym Inspektoratem Sanitarnym programy profilaktyki zdrowotnej: „Zawsze razem”, „Chroń się przed kleszczami wszystkimi sposobami”, „Bieg po zdrowie”. Ogólnopolski prozdrowotny program edukacyjny „Aktywnie po zdrowie”- konkurs „Zdrowo jem, więcej wiem”,

g) Projekt „Ziemia jest naszym królestwem”, którego celem było zainspirowanie uczniów klas drugich do czytania oraz kształtowanie świadomości ekologicznej,

h) Projekt „Szkoła Promująca Zdrowie”,

i) Projekt badawczy Narodowego Programu Zdrowia „Przeprowadzenie kompleksowych badań epidemiologicznych dotyczących żywienia i stanu odżywiania, ocenę poziomu wiedzy żywieniowej oraz występowania nierówności w zdrowiu”.

11) V Liceum Ogólnokształcące w Mielcu

a) Północ w liceum - impreza o charakterze profilaktyczno-edukacyjnym, podczas której uczniowie obejrzeli dwa filmy oraz uczestniczyli w grze fabularnej,

b) Udział w projekcie edukacyjno-językowym Anglia-Szkocja. Podczas wyjazdu uczniowie wykonywali serię zadań językowych związanych z odwiedzanymi miejscami. Uczestniczyli w zajęciach lekcyjnych w szkockiej szkole. To dało im realną szansę skonfrontowania swoich umiejętności językowych z językiem używanym przez uczniów, mieszkańców odwiedzanych miast, a także poszerzenia wiedzy,

c) Udział w drugiej edycji miejskiego Konkursu Piosenki Obcojęzycznej pod hasłem „Muzyka na językach”,

d) Udział w spotkaniu "NASZE INSPIRACJE, CZYLI JAK ŻYĆ…?" - absolwentką V LO Panią Martyną Basarą - podróżnikiem, miłośniczką Azji, obecnie mieszkającą w Szanghaju. Pani Martyna zachęcała do podróżowania i nauki języków obcych. Uczniowie mieli możliwość poszerzenia wiedzy kulturowej, jak również poćwiczyć język angielski,

e) Udział w IX edycji Globotrotera na Uniwersytecie Rzeszowskim. Mieli okazję posłuchać w języku polskim i angielskim prezentacji o Islandii, Kazachstanie i Kirgistanie,

f) Autorski projekt teatralny nauczycielki j. polskiego w V LO we współpracy z SCK,

g) Podejmowanie działań z zakresu profilaktyki uzależnień oraz integracji młodzieży
- Pedagogizacja rodziców uczniów klas pierwszych „Profilaktyka środków psychoaktywnych i dopalaczy oraz cyberprzemocy" MERITUS,
- „Profilaktyka środków psychoaktywnych i dopalaczy oraz cyberprzemocy" MERITUS,
- Projekt „Noe" – profilaktyka alkoholowa warsztaty z terapeutą uzależnień Panem Leszkiem Piaseckim z NZOZ Ośrodek Profilaktyki i Terapii Uzależnień,
- Projekt „Korekta" – korygowanie nawyków picia,
- Porozumienie bez przemocy - „Język Szakala i Żyrafy" w ramach Projektu „Debata",
- Uczestnictwo w kampanii „Twoja krew – moje życie"- Honorowe krwiodawstwo i krwiolecznictwo PCK.
h) Projekt FairTrade - finansowany przez Centrum Edukacji Obywatelskiej,
i) Projekt POST-Turysta - przeprowadzony przez M. Złonkiewicz, P. Cywińskiego z Uniwersytetu Warszawskiego,
j) Udział w programie edukacji filmowej – „Nowe Horyzonty edukacji filmowej" we współpracy z kinem Galaktyka,
k) Realizacja innowacji pedagogicznej „Prawo bez tajemnic". Zajęcia prowadzone m.in. przez Dyrektor Delegatury Krajowego Biura Wyborczego w Tarnobrzegu,
l) Realizacja akcji „Szkoła z pozytywną uwagą".

VII.2.5
PROGRAM „MŁODZI NIEPRZECIĘTNI"

W XXIV edycji „Młodych Nieprzeciętnych" wyróżnionych zostało 86 uczniów, którzy wykazali się nieprzeciętnymi wynikami w nauce. Wszystkie wyróżnione osoby otrzymały certyfikaty oraz bony firmy „Sodexo" do zrealizowania w sklepach. Pamiątkowe statuetki dla najlepszych mieleckich szkół w roku szkolnym 2018/2019 przyznano Szkole Podstawowej nr 13 z oddziałami gimnazjalnymi – 37 tytułów laureatów i finalistów w konkursach dla uczniów szkół podstawowych i gimnazjalnych, Szkole Podstawowej nr 7 z oddziałami gimnazjalnymi – 35 tytułów laureatów i finalistów w konkursach dla uczniów szkół podstawowych i gimnazjalnych oraz Szkole Podstawowej nr 3 – 22 tytuły laureatów i finalistów w konkursach dla uczniów szkół podstawowych.

Szkoła Podstawowa nr 3 w Mielcu ma najlepszego ucznia na Podkarpaciu i II miejsce szkoły w województwie. Jan Wanatowicz zajął I miejsce w województwie podkarpackim ze względu na ilość tytułów laureata w wojewódzkich konkursach przedmiotowych organizowanych przez kuratorium oświaty w Rzeszowie w roku szkolnym 2019/2020:
1) laureat (I miejsce) wojewódzkiego konkursu przedmiotowego z języka polskiego,
2) laureat (I miejsce) wojewódzkiego konkursu przedmiotowego z historii
3) laureat wojewódzkiego etapu i laureat etapu centralnego XXIV edycji konkursu historycznego „Losy żołnierza i dzieje oręża polskiego w latach 1939 – 1948. W walce o wolną Polskę…",
4) finalista wojewódzkiego konkursu przedmiotowego z fizyki,
5) laureat wojewódzkiego konkursu przedmiotowego z geografii,
6) laureat wojewódzkiego konkursu przedmiotowego z matematyki,
7) laureat wojewódzkiego konkursu przedmiotowego z biologii,

8) laureat wojewódzkiego konkursu przedmiotowego z chemii,
9) finalista wojewódzkiego konkursu z fizyki.
Również Szkoła Podstawowa nr 13 w Mielcu ma się czym poszczycić – uczeń oddziału gimnazjalnego otrzymał tytuł najlepszego ucznia – jest to Michał Sułek, który uzyskał I miejsce w województwie Podkarpackim ze względu na ilość zdobytych tytułów laureata w wojewódzkich konkursach przedmiotowych organizowanych przez kuratorium oświaty w Rzeszowie w roku szkolnym 2018/2019. Czterokrotny laureat konkursów wojewódzkich z: matematyki, informatyki, geografii i chemii oraz dwukrotny finalista z fizyki i historii.

VII.2.6
WYNIKI EGZAMINU ÓSMOKLASISTY 2019

Do egzaminu ósmoklasisty przystąpili uczniowie VIII klasy szkoły podstawowej. Jest on obowiązkowy, co oznacza, że każdy uczeń musi do niego przystąpić, aby ukończyć szkołę. Nie jest określony minimalny wynik, jaki uczeń powinien uzyskać, dlatego egzaminu ósmoklasisty nie można nie zdać. Egzamin przeprowadzany jest w formie pisemnej. Do 2021 roku ósmoklasista przystępuje do egzaminu z trzech przedmiotów obowiązkowych, tj.: języka polskiego, matematyki, języka obcego nowożytnego (angielskiego, francuskiego, hiszpańskiego, niemieckiego, rosyjskiego, ukraińskiego lub włoskiego. Uczeń może wybrać tylko ten język, którego uczy się w szkole w ramach obowiązkowych zajęć edukacyjnych).

Tabela nr 65 Liczba uczniów w szkołach miejskich przystępujących do egzaminu ósmoklasisty (stan na kwiecień 2019 r.)

Lp.	Szkoły	Liczba uczniów, którzy pisali egzamin ósmoklasisty w 2019 roku
1	SP nr 1	41
2	SP nr 2	37
3	SP nr 3	78
4	SP nr 6	105
5	SP nr 7	75
6	SP nr 8	21
7	SP nr 9	62
8	SP nr 11	61
9	SP nr 12	14
10	SP nr 13	31
Razem:		525 uczniów

Wykres nr 2 Wyniki egzaminu ósmoklasisty – język polski

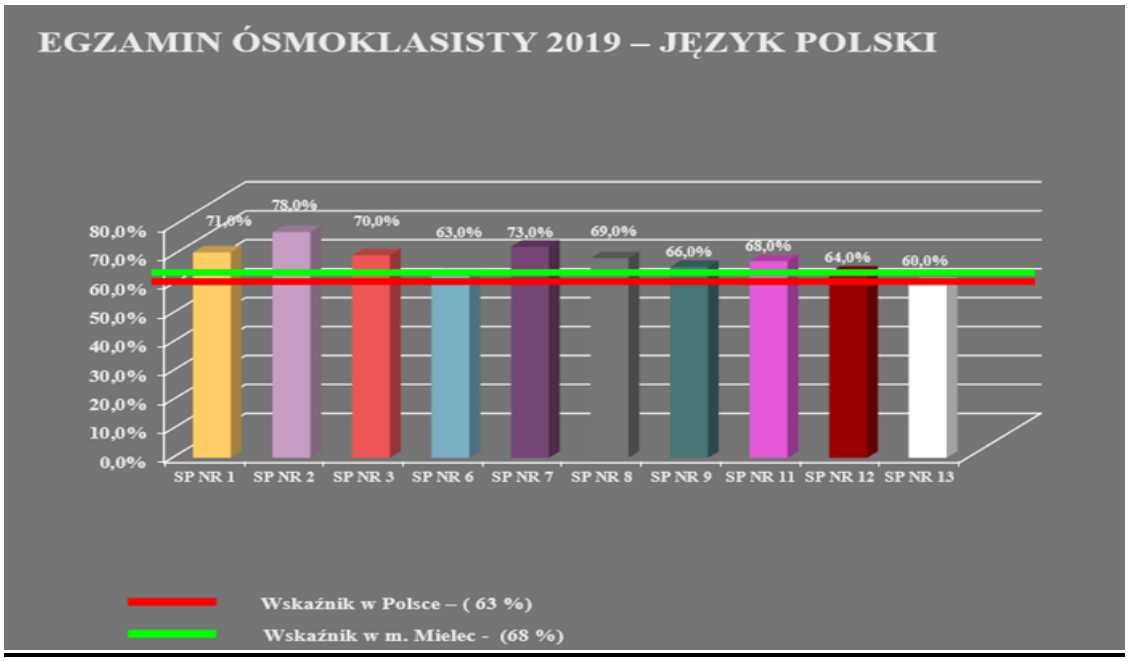

Wykres nr 3 Wyniki egzaminu ósmoklasisty – matematyka

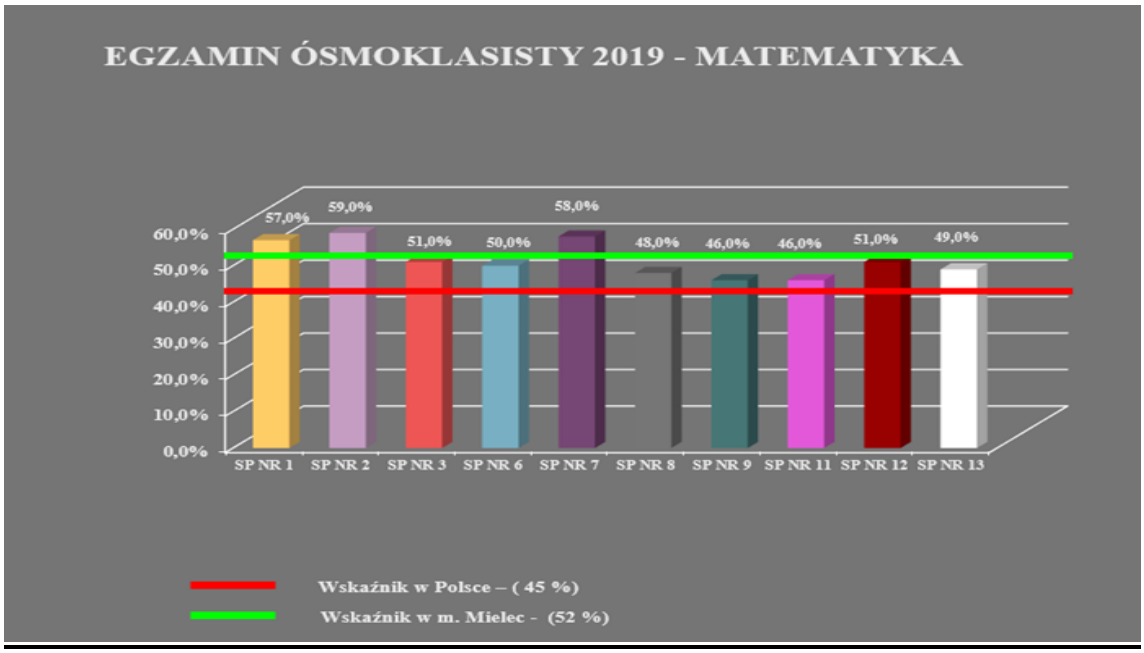

Wykres nr 4 Wyniki egzaminu ósmoklasisty – język angielski

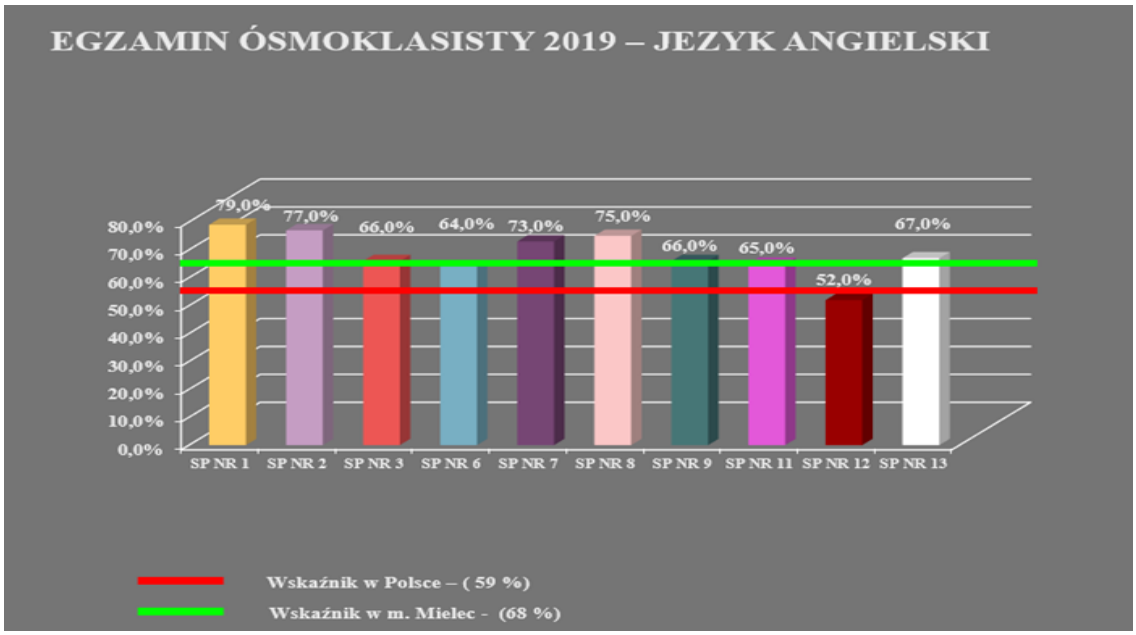

VII.2.7
WYNIKI EGZAMINU GIMNAZJALNEGO 2019

Po raz ostatni odbył się w 2019 roku egzamin w klasie trzeciej gimnazjum. Obejmował on wiadomości i umiejętności określone w podstawie programowej kształcenia ogólnego w odniesieniu do wybranych przedmiotów nauczanych na trzecim i wcześniejszych etapach edukacyjnych. Egzamin gimnazjalny składał się z trzech części: humanistycznej z zakresu historii i wiedzy o społeczeństwie oraz z zakresu języka polskiego, matematyczno - przyrodniczej z zakresu przedmiotów przyrodniczych i z zakresu matematyki, z języka obcego nowożytnego. gimnazjalista przystępuje do egzaminu z jednego z następujących języków: angielskiego, francuskiego, hiszpańskiego, niemieckiego, rosyjskiego, ukraińskiego i włoskiego. Uczeń może wybrać tylko ten język, którego uczy się w szkole jako przedmiotu obowiązkowego. do egzaminu z języka obcego nowożytnego na poziomie podstawowym ma obowiązek przystąpić każdy gimnazjalista. Egzamin na poziomie rozszerzonym jest obowiązkowy tylko dla uczniów, którzy na egzaminie wybrali język, którego uczyli się również w szkole podstawowej. Mogą do niego przystąpić także pozostali gimnazjaliści, jeśli zechcą sprawdzić poziom swoich umiejętności językowych. Egzamin ma formę pisemną. Przystąpienie do egzaminu jest warunkiem ukończenia gimnazjum, ale nie określa się minimalnego wyniku, jaki zdający powinien uzyskać, toteż egzaminu nie można nie zdać. do egzaminu przystąpiło 556 uczniów:

Tabela nr 66 Liczba uczniów w szkołach miejskich przystępujących do egzaminu gimnazjalnego (stan na maj 2019 r.)

Szkoła	Liczba uczniów	W tym liczba uczniów z dysleksją
Oddział gimnazjalny w SP nr 6	30	1
Oddziały gimnazjalne w SP nr 7	247	30
Oddziały gimnazjalne w ZSO nr 1	145	20
Oddziały Gimnazjalne w SP nr 13	134	15
Ogółem:	556 uczniów	66 uczniów

Wykres nr 5 Wyniki egzaminu gimnazjalnego – język polski

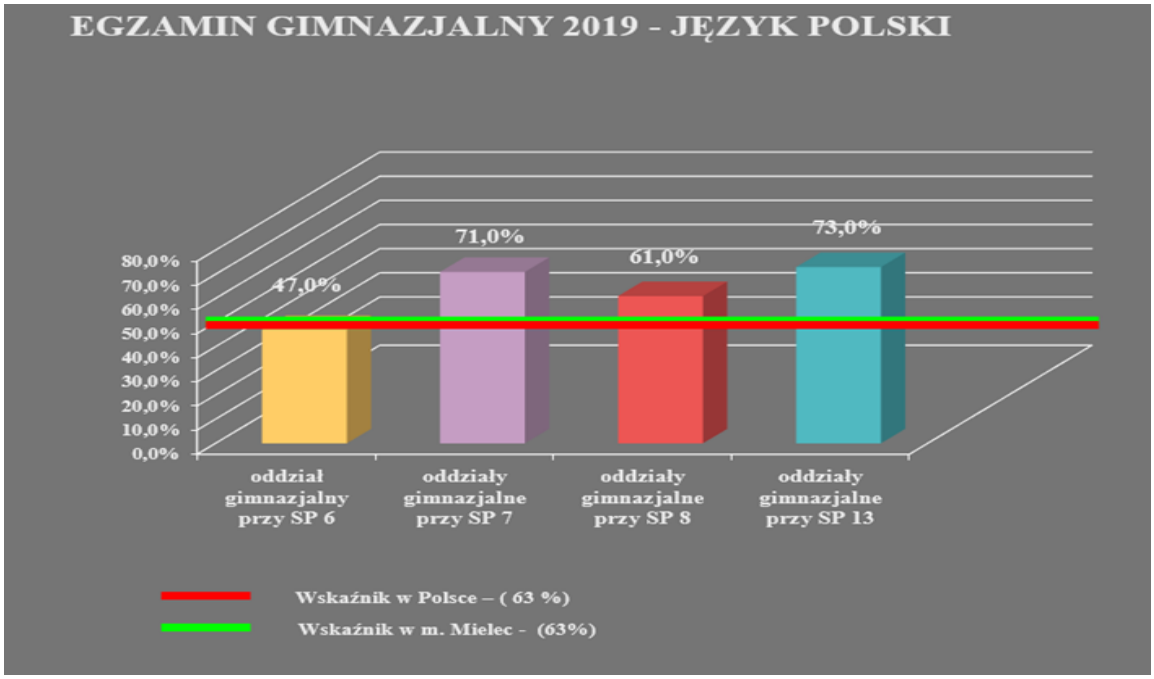

Wykres nr 6 Wyniki egzaminu gimnazjalnego – matematyka

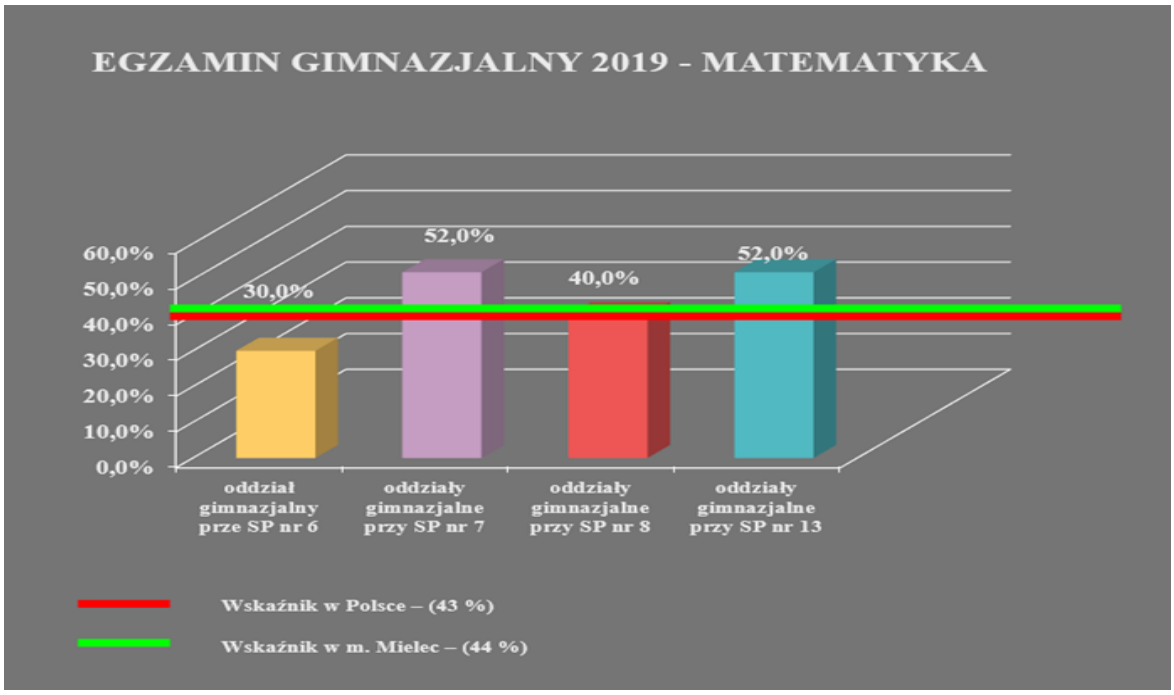

Wykres nr 7 Wyniki egzaminu gimnazjalnego – historia i WOS

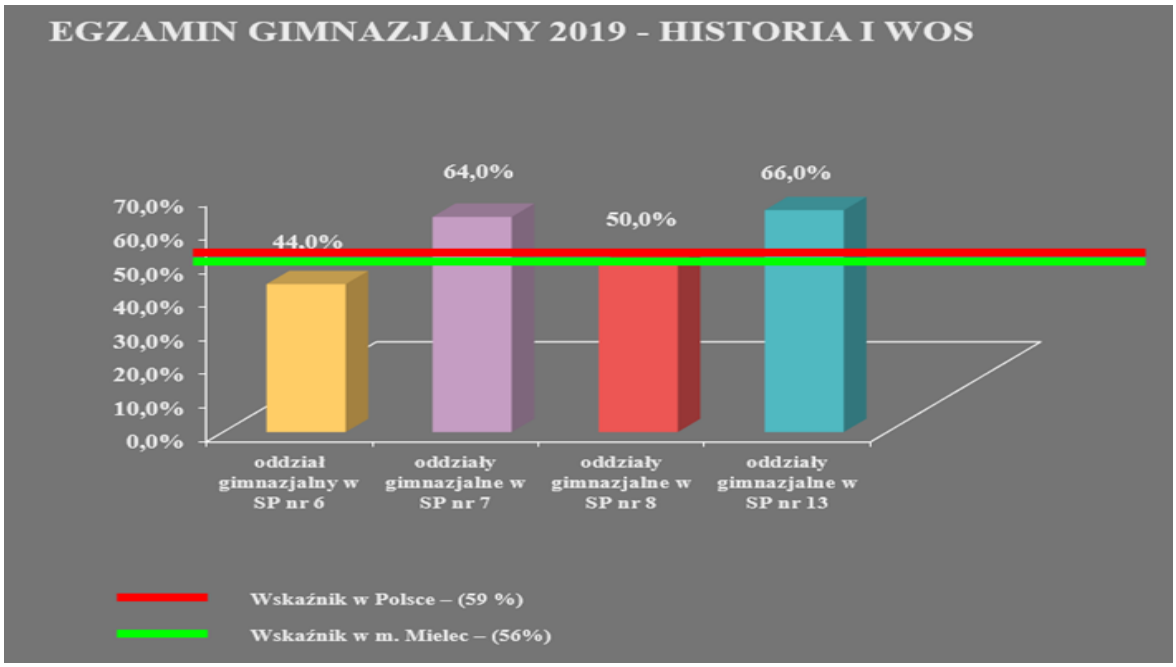

Wykres nr 8 Wyniki egzaminu gimnazjalnego – język angielski (poziom podstawowy)

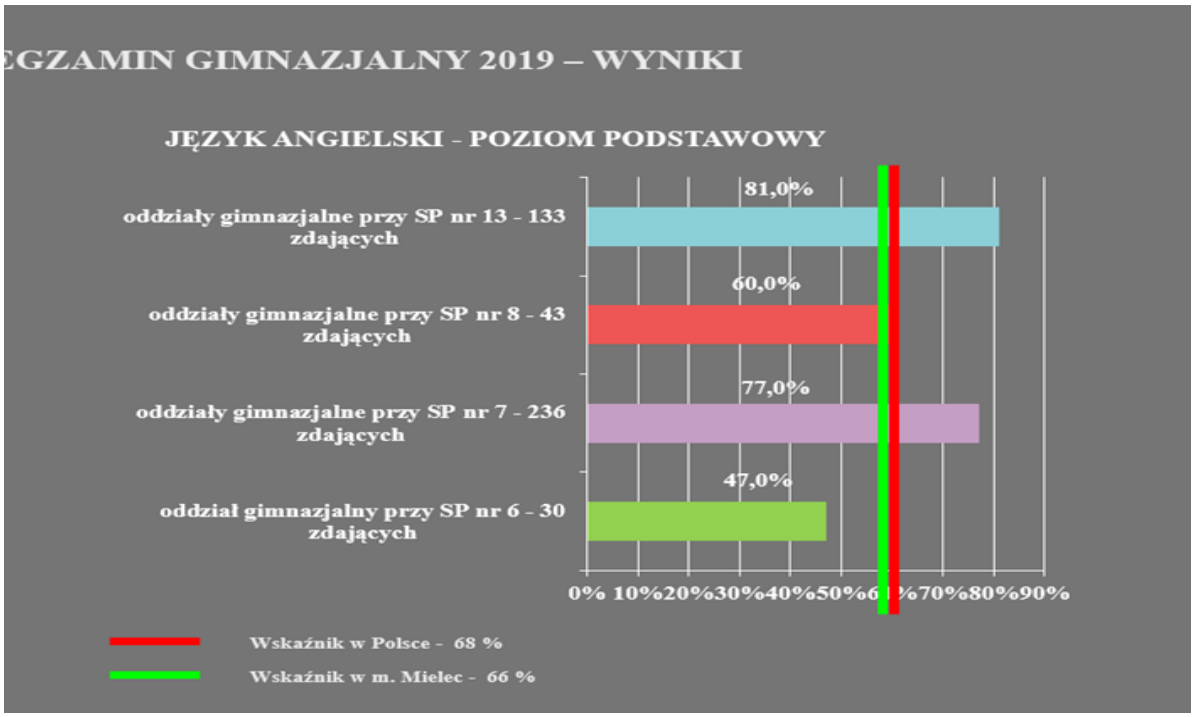

Wykres nr 9 Wyniki egzaminu gimnazjalnego – język angielski (poziom rozszerzony)

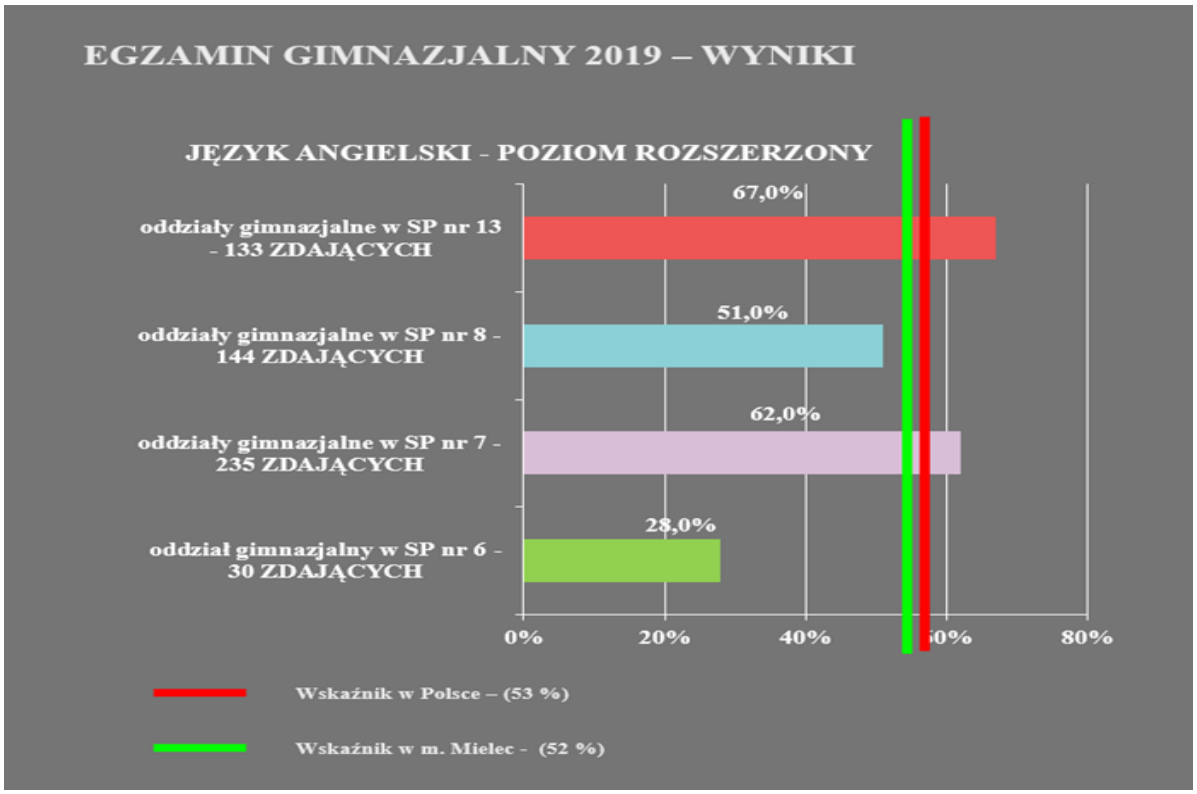

Wykres nr 10 Wyniki egzaminu gimnazjalnego – język niemiecki

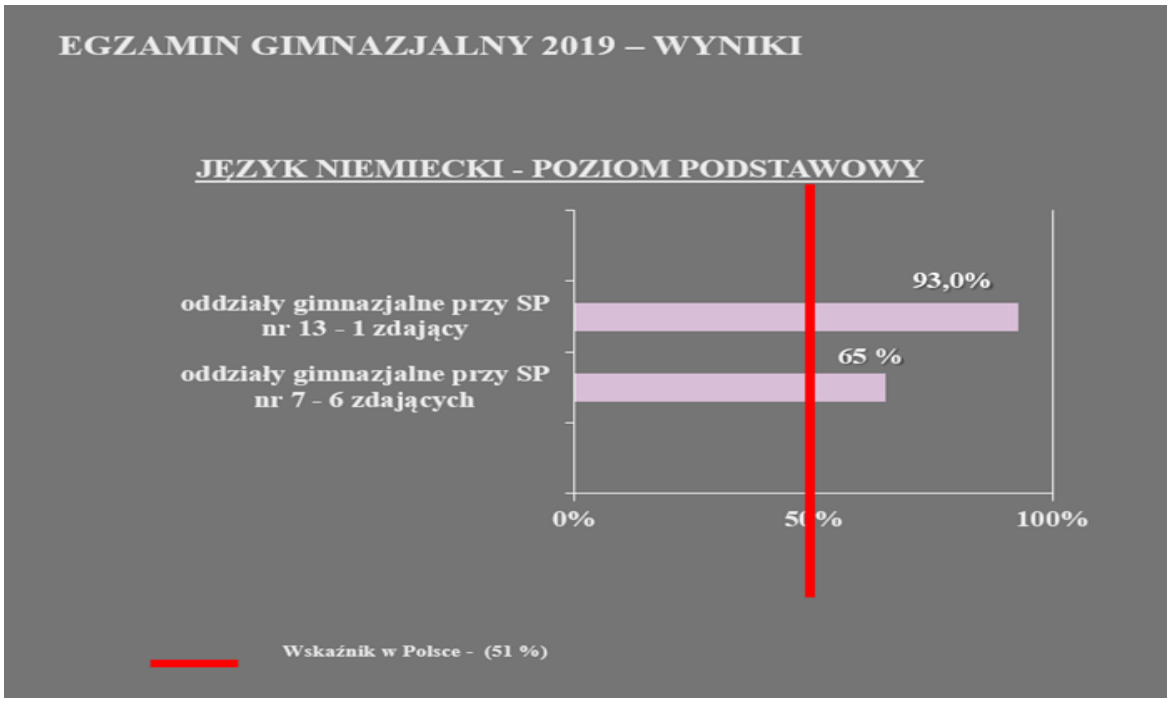

VII.2.8
EGZAMIN MATURALNY W 2019 ROKU

W 2019 r. do egzaminu maturalnego przystąpiło 47 uczniów V Liceum Ogólnokształcącego
w Mielcu.

Wykres nr 11 Liczba uczniów, którzy przystąpili do egzaminu maturalnego i otrzymali pozytywny wynik

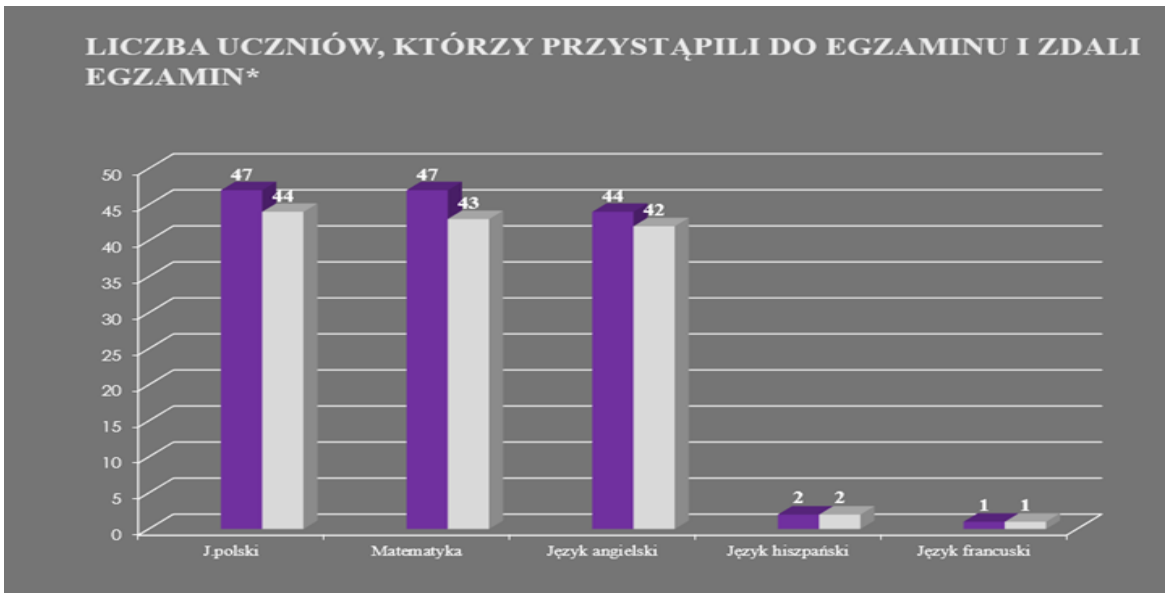

Wykres nr 12 Średnie wyniki matur (egzaminy pisemne) w ZSO nr 1

VIII
ZDROWIE I POMOC SPOŁECZNA

VIII.1
WSPIERANIE RODZINY I PRZCIWDZIAŁANIE ZJAWISKOM PATOLOGII SPOŁECZNEJ

VIII.1.1 POLITYKA PRORODZINNA

VIII.1.1.1 Program samorządowy „Mielecka Karta Rodziny 3+”

Niniejszy program został przyjęty w drodze uchwały Nr XXXVIII/335/2014 Rady Miejskiej w Mielcu z dnia 27 marca 2014 r. *w sprawie wprowadzenia na terenie miasta Mielca Programu działań na rzecz rodzin wielodzietnych pod nazwą „Mielecka Karta Rodziny Trzy Plus”*, zmienionej uchwałą Nr XXIV/248/2016 z dnia 20 października 2016 r. oraz Nr XXVII/269/2016 z dnia 28 listopada 2016 r.

Stanowi on ogół działań samorządu miasta, skierowanych do rodzin wielodzietnych zamieszkałych pod wspólnym adresem na terenie Gminy Miejskiej Mielec, w której rodzic/rodzice lub opiekun/opiekunowie lub małżonek rodzica/opiekuna, rozliczają się z podatku dochodowego na rzecz Gminy i mają na utrzymaniu co najmniej troje dzieci. Członkami rodziny wielodzietnej są: rodzice/rodzic lub opiekun/opiekunowie, małżonek rodzica/opiekuna, dzieci w wieku do ukończenia 18 roku życia lub do ukończenia 25 roku życia, w przypadku gdy dziecko uczy się/studiuje w systemie stacjonarnym lub bez ograniczenia wieku, w przypadku dziecka posiadającego orzeczenie o znacznym stopniu niepełnosprawności, polegających na przyznaniu zniżek i ulg stosowanych przez partnerów Programu.

Podstawowe założenia programu:

1) promowanie modelu rodziny wielodzietnej i kształtowanie jej pozytywnego wizerunku,
2) wspieranie rodzin wielodzietnych oraz zwiększanie szans rozwojowych i życiowych wychowujących się w tych rodzinach dzieci i młodzieży,
3) poprawa sytuacji demograficznej Mielca.

Zdjęcie nr 6 Wzór Mieleckiej Karty Rodziny 3+ oparty na Mieleckiej Karcie Miejskiej

Zdjęcie nr 7 Wzór naklejek promocyjnych dla partnerów programu

Szczegółowy sposób wykonania Programu określa zarządzenie Nr 790/2017 Prezydenta Miasta Mielca z dnia 7 marca 2017 r. *w sprawie realizacji Programu" Mielecka Karta Rodziny Trzy Plus"*, zmienione zarządzenie, Nr 1375/2018 z dnia 3 września 2018 r.

Środki finansowe poniesione na realizację Programu w 2019 r.: 6 493,80 zł.

Realizacja założeń przyjętych w Programie według stanu na dzień 31 grudnia 2019 r.:

1) w 2019 r. wydano 356 nowych bezkontaktowych kart elektronicznych oraz przedłużono dotychczasowe uprawnienia do korzystania z ulg, zwolnień i preferencji oferowanych przez partnerów Programu w 636 przypadkach,

2) od początku funkcjonowania Programu do 31 grudnia 2019 r. wydano łącznie 3 813 kart oraz objęto Programem 848 rodziny**,**

3) z ulg i zniżek oferowanych przez partnerów Programu skorzystało 11 567 mieleckich rodzin,

4) udzielono rabatów na łączną kwotę 176 396,60 zł,

5) ulgi i zniżki oferowane były przez:

a) Miejski Ośrodek Sportu i Rekreacji w Mielcu w zakresie korzystania z pływalni krytej Smoczka, kąpieliska letniego, lodowiska sztucznego. Wysokość zniżki w cenie biletu wstępu wynosiła 30% dla rodziców i 50% dla dzieci, w stosunku do obowiązujących cen;

b) Miejską Komunikację Samochodową Sp. z o.o. w Mielcu w zakresie przejazdów liniami, tj. zniżek w cenach imiennych biletów okresowych, normalnych i ulgowych gminnych w wysokości: 30% dla rodziców i 50% dla dzieci, w stosunku do aktualnie obowiązujących cen i uprawnień do przejazdów ulgowych, ustalonych na mocy odrębnej Uchwały;

c) Inne jednostki organizacyjne Gminy, w tym przedszkola miejskie, żłobki miejskie, Samorządowe Centrum Kultury na zasadach określonych w odrębnych uchwałach Rady Miejskiej lub zarządzeniach kierowników tych jednostek;

d) Partnerów prywatnych firm, którzy przystąpili do programu, według warunków określonych przez zarządzających tymi podmiotami.

6) Przeprowadzono kampanię promocyjną wśród potencjalnych partnerów programu, oferujących swoje usługi dla mieszkańców Miasta Mielca.

7) Informowano rodziny o przysługujących im uprawnieniach zadeklarowanych przez partnerów programu zamieszczonych na stronie internetowej urzędu: http://www.mielec.pl/mielecka-karta-rodziny-3/

VIII.1.1.2 Karta Dużej Rodziny

Ogólnopolski program rządowy zawierający system zniżek oraz dodatkowych uprawnień skierowanych do rodzin wielodzietnych realizowany jest od stycznia 2015 roku. Realizacja zadań gminy związanych z przyznaniem Karty należy do zadań z zakresu administracji rządowej.

Realizacja założeń Programu według stanu na dzień 31 grudnia 2019 r.:

1) w roku 2019 przyznano 1 630 kart tradycyjnych, w tym 668 elektronicznych,
2) od początku funkcjonowania Programu:

a) liczba rodzin wielodzietnych posiadających przynajmniej jedną zamówioną Kartę tradycyjną wynosi 1 493, elektroniczną 404,

b) przyznano osobom uprawnionym Kartę tradycyjną w łącznej liczbie 5 346, w tym dzieciom w łącznej liczbie 2 627 i rodzicom/małżonkom w liczbie 2 719,

c) przyznano osobom uprawnionym Kartę elektroniczną w łącznej liczbie 1 199, w tym: 479 dzieciom i 720 rodzicom/małżonkom.

Koszt realizacji przez gminę ustawy o Karcie Dużej Rodziny związany z przyznaniem Karty finansowany jest ze środków budżetu państwa. W 2019 r. Gmina Miejska Mielec otrzymała dotację celową na realizację zadania w kwocie 5 230,41 zł.

Najważniejsze działania podejmowane w 2019 roku:

1) informowano członka rodziny wielodzietnej o przysługujących mu uprawnieniach oraz wskazywano stronę internetową Ministerstwa Rodziny, Pracy i Polityki Społecznej, na której jest zamieszczony wykaz uprawnień przysługujących członkom rodzin wielodzietnych posiadających Karty, portal informacyjno-usługowy emp@tia pod adresem https://empatia.mpips.gov.pl/web/piu/kdr
2) przekazywano również adres mailowy Urzędu dotyczący zasad funkcjonowania KDR http://www.mielec.pl/sprawy-spoleczne-i-zdrowia/ogolnopolska-karta-duzej-rodziny/
3) informowano o obowiązku niezwłocznego powiadomienia tutejszego Urzędu o wystąpieniu zmian mających wpływ na prawo do posiadania Karty, zmian danych zawartych w Karcie lub zmiany miejsca zamieszkania.

Zdjęcie nr 8 Wzór Karty Dużej Rodziny

Zdjęcie nr 9 Wzór elektronicznej Karty Dużej Rodziny

Zdjęcie nr 10 Wzór logo rodziny wielodzietnej

VIII.1.1.3 Kampania „Postaw na rodzinę"

Kampania *„Postaw na rodzinę"* – jest to akcja prorodzinna, propagująca wspólne spędzanie czasu wolnego przez rodziny, dzieci i młodzież oraz aktywność twórczą, która wpływa na integrację rodziny. Celem kampanii było wspieranie pozytywnego obrazu rodziny, budowanie solidarności wielopokoleniowe oraz wzmacnianie więzi. Kampania skierowana była do wszystkich mieszkańców Mielca.

W ramach kampanii odbywały się następujące wydarzenia:

a) Rodzinny Piknik „Grunt to rodzinka"
b) „Dziecinada"- Miejski Dzień Dziecka,
c) Przedsięwzięcia i konkursy organizowane w Szkołach Podstawowych,
d) Integracyjny piknik plenerowy dla mieszkańców bloków socjalnych,
e) Integracyjne pikniki rodzinne organizowane we współpracy z Radami Osiedla. [12]

[12] Działania finansowane z Gminnego Programu Profilaktyki i Rozwiązywania Problemów Alkoholowych i Przeciwdziałania Narkomanii na 2019 rok, szczegółowo opisane w punkcie „Programy Profilaktyczne realizowane przez Gminę Miejską Mielec w 2019 r."

Zdjęcie nr 11 Certyfikat Samorząd Przyjazny Rodzinie przyznany miastu Mielec

VIII.1.1.4 Mielecka Samorządowa Karta Praw Rodzin

W dniu 26.09.2019 r. Rada Miejska w Mielcu przyjęła uchwałę nr XII/124/2019 *w sprawie przyjęcia przez Gminę Miejską Mielec Mieleckiej Samorządowej Karty Praw Rodzin.* Gminną Komisję ds. Rodzin Prezydent Miasta Mielca powołał Zarządzeniem Nr 462/2019 w dniu 23 grudnia 2019 r. Jest ona wyrazem ochrony wartości poświadczonych w Konstytucji Rzeczypospolitej Polskiej, w tym ochrony rodziny, małżeństwa, jako związku kobiety i mężczyzny, rodzicielstwa i macierzyństwa, prawa do ochrony życia rodzinnego, prawa rodziców do wychowania dzieci zgodnie z własnymi przekonaniami uwzględniającego stopień dojrzałości dziecka, wolności jego sumienia, wyznania i przekonania, a także prawa dziecka do ochrony przed przemocą, wyzyskiem, okrucieństwem, demoralizacją oraz prawo do opieki i pomocy władz dla dzieci pozbawionych opieki rodzicielskiej.

VIII.1.2
OPIEKA NAD DZIEĆMI W WIEKU DO LAT 3 – ŻŁOBKI

VIII.1.2.1 Żłobki na terenie Gminy Miejskiej Mielec

W rejestrze żłobków i klubów dziecięcych funkcjonujących na terenie Gminy Miejskiej Mielec, prowadzonym przez Prezydenta Miasta Mielca, na koniec 2019 r. zarejestrowanych było 10 żłobków, w tym 4 żłobki prowadzone przez Gminę Miejską Mielec oraz 6 żłobków niepublicznych.
Liczba miejsc w żłobkach prowadzonych na terenie Gminy w 2019 r. wynosiła ogółem 572. Liczba ta obejmowała 385 miejsca w żłobkach prowadzonych przez Gminę Miejską Mielec oraz 200 miejsc w żłobkach niepublicznych.
Na przestrzeni ostatnich 10 lat liczba miejsc w żłobkach prowadzonych przez Gminę Miejską Mielec zwiększyła się ze 180 do 385. W 2019 r. w żłobkach miejskich utworzono 13 nowych miejsc.

Tabela nr 67 Liczba miejsc w żłobkach prowadzonych przez Gminę Miejską Mielec w latach 2008 – 2019

Nazwa żłobka	Liczba miejsc 2008 r.	Liczba miejsc 2009 r.	Liczba miejsc 2010 r.	Liczba miejsc 2013 r.	Liczba miejsc od 1 listopada 2017 r.	Liczba miejsc od 1 czerwca 2018 r.	Liczba miejsc od 1 lutego 2019 r.
Żłobek Miejski Nr 3 ul. Pisarka 9	75	87	87	87	87	107	107
Filia Żłobka Miejskiego Nr 3 ul. Drzewieckiego 11	-	-	-	-	40	45	58
Żłobek Miejski Nr 5 ul. Konopnickiej 2	55	75	75	100	100	110	110
Żłobek Miejski Nr 7 ul. Botaniczna 6	50	50	75	90	90	110	110
RAZEM	180	212	237	277	317	372	385

Tabela nr 68 Żłobki niepubliczne wpisane do rejestru żłobków i klubów dziecięcych prowadzonego przez Prezydenta Miasta Mielca wraz z liczbą miejsc.

Nazwa żłobka	Liczba miejsc – wg stanu na dzień 31.12.2019 r.
Niepubliczny Żłobek Szczęśliwe Dziecko ul. Zygmuntowska 3	26
Niepubliczny Żłobek Mistrzowie Zabawy ul. Budowlana 12	25

Niepubliczny Żłobek Bajkowa Akademia ul. Wojsławska 23	33
Niepubliczny Żłobek Świętego Józefa w Mielcu ul. Piotra Skargi 4	64
Niepubliczny Żłobek Świętego Józefa w Mielcu ul. Kahla 47	48
Niepubliczny Żłobek Mistrzowie Zabawy ul. Jadernych 5	15
Żłobek „Mieleckie Smerfy”, Ul. Kilińskiego 91A	25
Niepubliczny Żłobek „Bajkowy Żłobek”, Ul. Al. Ducha Św. 38A	30
RAZEM	**264**

W 2019 r. do żłobków na terenie Gminy uczęszczało łącznie 554 dzieci, w tym 385 dzieci do żłobków prowadzonych przez Gminę, a 182 dzieci do żłobków prowadzonych przez podmioty inne niż Gmina.

Tabela nr 69 Liczba dzieci objętych opieką w żłobkach prowadzonych przez Gminę Miejską Mielec

Nazwa żłobka	Liczba dzieci korzystających z opieki w ciągu roku	Liczba dzieci objętych opieką według stanu na dzień 31.12.2019 r.
Żłobek Miejski Nr 3 ul. Pisarka 9	170	105
Filia Żłobka Miejskiego Nr 3 ul. Drzewieckiego 11	90	56
Żłobek Miejski nr 5 ul. Konopnickiej 2	183	112
Żłobek Miejski Nr 7 ul. Botaniczna 6	199	113[13]
RAZEM	**642**	**386[14]**

Zadania własne Gminy Miejskiej Mielec w zakresie opieki nad dziećmi w wieku do lat 3 realizowane są przy pomocy gminnej jednostki organizacyjnej - Zespołu Żłobków Miejskich w Mielcu.

[13] Liczba dzieci objętych opieką jest wyższa niż liczba miejsc o 3 z uwagi na duże zapotrzebowanie na tą formę opieki oraz niepełne uczestnictwo w codziennych zajęciach wszystkich zapisanych.
[14] Liczba dzieci objętych opieką jest większa niż liczba miejsc z uwagi na większą liczbę dzieci zapisanych do żłobka miejskiego nr 7.

VIII.1.2.2 Dochody i wydatki Zespołu Żłobków Miejskich w 2019 r.

1. **Wydatki:** 6 293 156,83 zł, w tym:
1) Wynagrodzenia i pochodne wynagrodzeń: 5 432 057,40 zł,
2) Wydatki związane z realizacja statutowych zadań: 845 029,80 zł
3) Wydatki osobowe niezaliczane do wynagrodzeń: 16 069,63 zł.
2. **Dochody:** 1 095 203,60 zł, w tym:
1) Opłata stała za pobyt dzieci: 841 967,00 zł,
2) Opłata za wyżywienie dzieci: 236 250,79 zł,
3) Wynajem w Żłobku Miejskim Nr 3: 4702,44 zł,
4) Pozostałe dochody: 12 283,37 zł.

VIII.1.2.3 Dotacje

Gmina Miejska Mielec otrzymała dotację celową z budżetu państwa w wysokości 144 000,00 zł na zapewnienie funkcjonowania 80 miejsc dla dzieci w wieku do lat 3, w tym 40 miejsc w Filii Żłobka Miejskiego Nr 3 przy ul. Drzewieckiego 11, utworzonych w dniu 1 listopada 2017 r. przy udziale programu „MALUCH plus 2017", 25 miejsc w Żłobku Miejskim Nr 3 przy ul. Pisarka 9 oraz 15 miejsc dla najmłodszych dzieci w Żłobku Miejskim Nr 7, ul. Botaniczna 6, utworzonych w dniu 1 września 2013 r. przy udziale programu „MALUCH 2013-edycja I".

VIII.1.2.4 Remonty wykonane w żłobkach w 2019 r.

1. Żłobek Miejski nr 3 – naprawa dachu budynku żłobka, uszczelnianie kominów, likwidacja pęknięć (przecieki powstały po obfitych ulewach),
2. Żłobek Miejski Nr 5 - naprawa gzymsu elewacji, malowanie cokołu na budynku żłobka, malowanie parapetów, rur spustowych oraz naprawa kostki brukowej wokół budynku żłobka,
3. Żłobek Miejski nr 7 remont wiatrołapu, ułożenie brakujących płytek, wycięcie i zaślepienie instalacji nagrzewnicy; naprawa dachu żłobka (przecieki powstały po gwałtownych burzach), demontaż 9 sztuk kaloryferów, szpachlowanie i malowanie powierzchni po usunięciu kaloryferów, poprawa zadaszenia na wiatrołapie przy wejściu,
4. Drobne naprawy i konserwacje zrealizowane przez Zespół Żłobków Miejskich (konserwacje dźwigów i instalacji c.o., naprawy sprzętu RTV i AGD, usługi hydrauliczne, roboty elektryczne.

VIII.1.3
PLACÓWKI WSPARCIA DZIENNEGO

Na jednostkach samorządu terytorialnego spoczywa obowiązek wspierania rodziny przeżywającej trudności w wypełnianiu funkcji opiekuńczo - wychowawczych. W celu wsparcia rodziny dziecko może zostać objęte opieką i wychowaniem w placówce wsparcia

dziennego. Gmina wydaje zezwolenia na prowadzenie placówek wsparcia dziennego oraz wspiera ich działalność.
W 2019 r. na terenie Gminy Miejskiej Mielec funkcjonowało 14 placówek wsparcia dziennego. Placówki te funkcjonowały w 3 formach:

1) Połączonej – opiekuńczo-specjalistycznej – 1,
2) Opiekuńczej – 5,
3) Pracy podwórkowej realizowanej przez wychowawcę – 8.

Liczba miejsc w placówkach wsparcia dziennego wynosiła 276. W trakcie danego roku występuje ruch wychowanków w każdej z placówek. Przeciętna liczba dzieci korzystających z placówek wsparcia dziennego wyniosła 206 dzieci, natomiast faktycznie z takiego wsparcia w ciągu roku skorzystało 308 dzieci.

Tabela nr 70 Placówki wsparcia dziennego na terenie Gminy Miejskiej Mielec.

Forma placówek	Liczba placówek	Liczba miejsc	Liczba osób, które skorzystały z PWD
Specjalistyczno-opiekuńcza	1	45	51
Opiekuńcza	5	111	137
Pracy podwórkowej	8	120	120
Ogółem	14	276	308

Na wspieranie działalności placówek wsparcia dziennego Gmina Miejska Mielec przeznaczyła w 2019 r. środki pochodzące z Gminnego Programu Profilaktyki i Rozwiązywania Problemów Alkoholowych i Przeciwdziałania Narkomanii w wysokości 525 000,00 zł.

VIII.1.4
PRZECIWDZIAŁANIE PRZEMOCY W RODZINIE

VIII.1.4.1 Program Przeciwdziałania Przemocy w Rodzinie i Ochrony Ofiar Przemocy w Rodzinie w Gminie Miejskiej Mielec na lata 2016-2020

Program został przyjęty w drodze uchwały Nr XVIII/167/2016 Rady Miejskiej w Mielcu z dnia 4 lutego 2016 roku.

Podstawowe założenia Programu:

Ograniczenie skali zjawiska przemocy w rodzinie na terenie miasta Mielca oraz ograniczenie negatywnych skutków tego zjawiska poprzez 4 kierunki działań:

1) profilaktyka i edukacja społeczna,
2) ochrona i pomoc osobom dotkniętym przemocą w rodzinie,
3) oddziaływanie na osoby stosujące przemoc w rodzinie,
4) podnoszenie kompetencji służb i przedstawicieli podmiotów realizujących działania z zakresu przeciwdziałania przemocy w rodzinie.

Środki finansowe poniesione na realizację Programu w 2019 r. wyniosły: 69 845,00 zł[15]
Program realizowany jest w oparciu o roczny harmonogram.
W ramach realizacji Programu w 2019 r. podjęto w szczególności następujące działania:

W obszarze profilaktyki i edukacji społecznej realizowano:

1) kampanię „POSTAW NA RODZINĘ",
2) włączono się w 3 kampanie ogólnopolskie,
3) akcję „*NAZYWAM SIĘ MILIARD"* PROTESTUJ|TAŃCZ|POWSTAŃ *PRZECIWKO PRZEMOCY WOBEC KOBIET, SZCZEGÓLNIE PRZECIWKO MOLESTOWANIU SEKSUALNEMU KOBIET I DZIEWCZĄT,*
4) akcję „OTWARTE DRZWI" w Miejskim Ośrodku Pomocy Społecznej w Mielcu w ramach Ogólnopolskiego Tygodnia Ochrony Ofiar Przestępstw,
5) nawiązano współpracę z organizacjami pozarządowymi i placówkami oświatowymi w zakresie realizacji zadań zleconych przez Gminę Miejską Mielec – podjęto 29 inicjatyw z 39 podmiotami,
6) przeprowadzono aktywne zajęcia sportowe i edukacyjne dla rodzin objętych wsparciem asystenta rodzinnego „Rodzina razem – zdrowo i sportowo" – liczba uczestników – 24,
7) udzielano poradnictwa w zakresie przeciwdziałania przemocy w rodzinie – 1 697 osób skorzystało z porad,
8) realizowano programy profilaktyczne w szkołach i przedszkolach dla 4 242 dzieci.
9) prowadzono pracę profilaktyczną z rodzinami z grup ryzyka i zagrożonych wystąpieniem przemocy prowadzoną przez Miejski Ośrodek Pomocy Społecznej w Mielcu – wsparciem objęto 212 rodzin.

Ochrona i pomoc osobom dotkniętym przemocą w rodzinie dotyczyła:

1) funkcjonowania Zespołu Interdyscyplinarnego ds. Przeciwdziałania Przemocy w Rodzinie Gminy Miejskiej Mielec i grup roboczych – w pracach grup roboczych udział wzięło 125 osób, w pracach Zespołu 18 osób,
2) realizacji procedury „Niebieskie Karty" w 227 rodzinach,
3) upowszechniania informacji w zakresie możliwości i form uzyskania pomocy medycznej, prawnej, socjalnej, zawodowej i rodzinnej – upowszechniono min. 2 100 szt. materiałów,
4) udzielania wsparcia, pomocy i specjalistycznego poradnictwa min.686,
5) tworzenia warunków umożliwiających osobom dotkniętym przemocą w rodzinie otrzymania w pierwszej kolejności mieszkania socjalnego – 2 rodziny otrzymały mieszkanie socjalne,
6) utworzenia i prowadzenia grupy wsparciowo – psychoedukacyjnej – 6 uczestników,
7) przeprowadzenia badania dotyczącego analizy czynników sprzyjających i utrudniających skuteczną pomoc osobom dotkniętym przemocą w rodzinie – opracowano 1 raport,
8) sporządzania formularzy „Niebieska karta-C" z osobami dotkniętymi przemocą w rodzinie – liczba sporządzonych formularzy: 197.

[15] Środki na realizację zadania pochodziły ze budżetu Gminnego Programu Profilaktyki i Rozwiązywania Problemów Alkoholowych i Przeciwdziałania Narkomanii na 2019 r., dotacji pozyskanej z Ministerstwa Rodziny, Pracy i Polityki Społecznej w ramach Programu Osłonowego „Wspieranie Jednostek Samorządu Terytorialnego w Tworzeniu Systemu Przeciwdziałania Przemocy w Rodzinie" oraz finansów zaplanowanych na realizację zadań z zakresu przeciwdziałania przemocy w rodzinie.

Oddziaływanie na osoby stosujące przemoc w rodzinie związane było z:

1) podejmowaniem interwencji i reagowaniem przez służby na stosowanie przemocy w rodzinie – 318,
2) sporządzaniem 37 wniosków o tymczasowe aresztowanie,
3) wydaniem 40 nakazów opuszczenia lokalu wspólnie zajmowanego z osobą doświadczającą przemocy w rodzinie,
4) wydaniem 79 nakazów powstrzymywania się osoby stosującej przemoc od kontaktów z osobą doświadczającą przemocy,
5) objęciem 24 sprawców dozorem kuratora,
6) sporządzaniem 220 formularzy „Niebieska Karta-A",
7) sporządzeniem 105 formularzy „Niebieska Karta-D" ze sprawcami przemocy w rodzinie,
8) realizacją programu psychologiczno-terapeutycznego dla osób stosujących przemoc w rodzinie dla 30 osób,
9) wszczynaniem 91 procedur o leczenie odwykowe oraz kierowanie 91 osób na terapię odwykową.

Podnoszenie kompetencji służb i przedstawicieli podmiotów realizujących działania z zakresu przeciwdziałania przemocy w rodzinie dotyczyło realizacji:

1) superwizji dla 26 pracowników Miejskiego Ośrodka Pomocy Społecznej w Mielcu,
2) szkolenia dla osób zajmujących się przemocą w rodzinie - 125 uczestników szkoleń,

Projekt „Migiem po…moc"[16] dotyczył:

1) realizacji warsztatów dla rodziców „Ja i moje dziecko - po tej samej stronie", dotyczących zapobiegania powielaniu nieprawidłowych wzorców rodzinnych lub środowiskowych w szkołach podstawowych – 367 uczestników,
2) realizacji warsztatowych zajęć edukacyjnych dla młodzieży szkół średnich z zakresu propagowania prawidłowych wzorców rodzicielskich – 625 uczestników,
3) przeprowadzenia seminarium dla osób z niepełnosprawnością na temat zjawiska przemocy oraz instytucji świadczących pomoc w tym zakresie - 77 uczestników,
4) opracowania oraz wydrukowania informatorów na temat zjawiska przemocy w rodzinie oraz procedury „Niebieskie Karty" dla pracowników służby zdrowia,
5) wykonania 240 sekundowej animacji łącznie z lektorem i wstawieniem tłumaczenia na polski język migowy obejmującej treści dt. zjawiska przemocy oraz procedury Niebieskie Karty, która została udostępniona na portalu Facebook,

[16] Gmina Miejska Mielec pozyskała środki finansowe (39 970 zł) w ramach Programu Osłonowego „Wspieranie Jednostek Samorządu Terytorialnego w Tworzeniu Systemu Przeciwdziałania Przemocy w Rodzinie"- edycja 2019 r. zorganizowanego przez Ministerstwo Rodziny, Pracy i Polityki Społecznej.

Zdjęcie nr 12 Udostępniony na portalu Facebook film obejmujący treści dt. zjawiska przemocy oraz procedury Niebieskie Karty z ikonografią oraz tłumaczeniem na język PJM

6) przeprowadzenia seminarium szkoleniowego dla specjalistów zajmujących się pomocą osobom uwikłanym w przemoc domową. Uczestnicy zostali wprowadzeni w tematykę mediowania konfliktów w oparciu o Podejście Skoncentrowane na Rozwiązaniach oraz Porozumienie bez przemocy (NVC) – 79 uczestników,
7) Organizacji dwudniowego maratonu terapeutycznego z hipoterapią i autorskim programem „Magiczne rączki" dla osób niesłyszących z dziećmi– 38 uczestników,
8) Poszerzenia oferty Punktu Konsultacyjnego ds. Uzależnień i Przeciwdziałania Przemocy w Rodzinie o usługi tłumacza migowego – 16 godzin,
9) Organizacji happeningu mikołajkowego „Mikołajkowe MigRanie**"** wraz z przygotowaniem 30 minutowego koncertu grupy osób niesłyszących i grupy wokalnej Kameleon dla mieszkańców miasta Mielca. Ponadto zakupione zostały szale i notesy promocyjne rozdysponowane w trakcie trwania projektu,
10) kampanii społecznej.

Zdjęcie nr 13 Materiały wyświetlane na tablicy LED w Centrum Miasta Mielca przez okres trwania projektu

Niniejszy Projekt zajął 1 miejsce na 65 projektów zakwalifikowanych do dofinansowania i otrzymał nagrodę pieniężną w wysokości 10 000 zł. z Ministerstwa Rodziny, Pracy i Polityki Społecznej.

VIII.1.4.2 Działalność Zespołu Interdyscyplinarnego ds. Przeciwdziałania Przemocy w Rodzinie w 2019 r.

Zasady funkcjonowania Zespołu określa uchwała Nr XXVII/271/2016 Rady Miejskiej w Mielcu z dnia 28 listopada 2016 r. *w sprawie trybu i sposobu powoływania i odwoływania członków Zespołu Interdyscyplinarnego ds. Przeciwdziałania Przemocy w Rodzinie Gminy Miejskiej Mielec oraz szczegółowych warunków jego funkcjonowania*.
Zespół powołany został w drodze zarządzenia Nr 354/2019 Prezydenta Miasta Mielca z dnia 5 września 2019 r. z późniejszymi zmianami.

Zadania Zespołu dotyczą:

1) realizacji działań określonych w gminnym programie przeciwdziałania przemocy w rodzinie oraz ochrony ofiar przemocy w rodzinie,
2) integrowania i koordynowania działań jednostek organizacyjnych pomocy społecznej, gminnych komisji rozwiązywania problemów alkoholowych, Policji, oświaty, ochrony zdrowia, organizacji pozarządowych, prokuratury, innych podmiotów oraz specjalistów działających na rzecz przeciwdziałania przemocy
w rodzinie, w szczególności poprzez:
a) diagnozowanie problemu przemocy w rodzinie,
b) podejmowanie działań w środowisku zagrożonym przemocą w rodzinie, mających na celu przeciwdziałanie temu zjawisku,
c) inicjowanie interwencji w środowisku dotkniętym przemocą w rodzinie,
d) rozpowszechnianie informacji o instytucjach, osobach i możliwościach udzielenia pomocy w środowisku lokalnym,
e) inicjowanie działań w stosunku do osób stosujących przemoc w rodzinie.

Wykres nr 13 Skala zjawiska przemocy w rodzinie oraz częstotliwość jej występowania

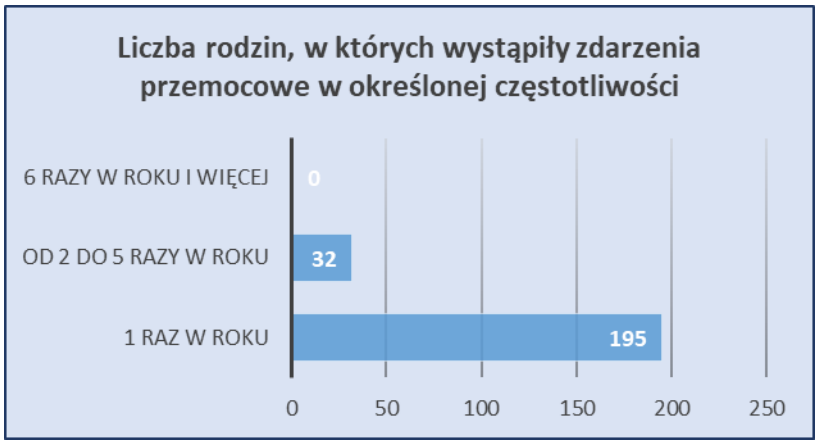

Liczba posiedzeń grup roboczych – 763.

Liczba osób poszkodowanych w wyniku przemocy w rodzinie wynosi 510, z czego 87% stanowiły kobiety i dzieci.

Wykres nr 14 Liczba osób poszkodowanych w wyniku przemocy w rodzinie

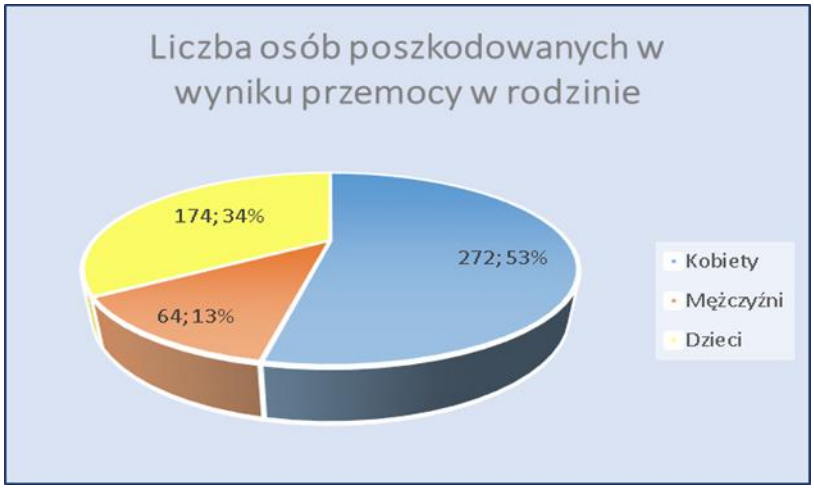

Liczba osób, co do których istnieje podejrzenie, że stosują przemoc w rodzinie wyniosła 224 osoby, z czego 88% stanowili mężczyźni.

Wykres nr 15 Liczba osób co do których istnieje podejrzenie, że stosują przemoc w rodzinie

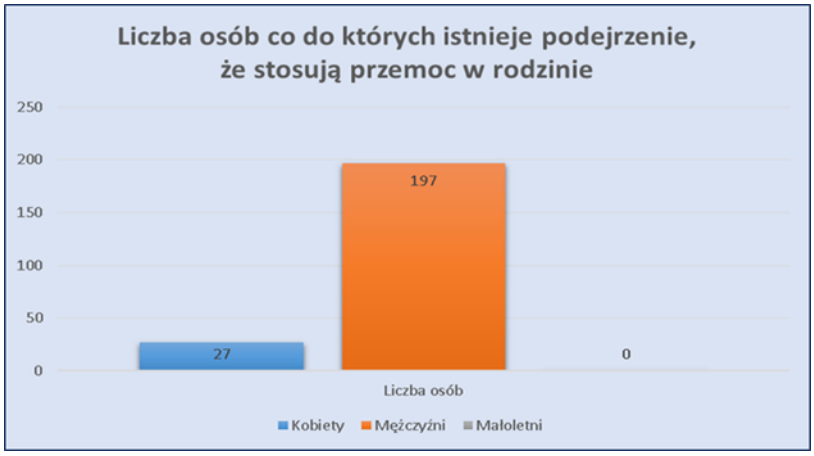

Zespół składający się z 18 członków w 2019 roku podejmował następujące działania:

1) obradował na 5. posiedzeniach, na które zaproszeni byli wszyscy jego członkowie,
2) obradował na 173 spotkaniach w gronie minimum 3 członków,
3) utworzył 161 grup roboczych, składających się z przedstawicieli różnych instytucji, służb, placówek oświaty i opieki nad dziećmi oraz innych podmiotów funkcjonujących na terenie miasta Mielca, które podjęły pracę z rodzinami objętymi procedurą „Niebieskie Karty",
4) kontynuował z lat poprzednich procedurę „Niebieskie Karty" w 51 rodzinach,
5) sam Zespół zajmował się realizacją 12 procedur „Niebieskie Karty",
6) prowadził procedurę „Niebieskie Karty" w 227 rodzinach na terenie miasta Mielca,
7) zakończył 143 procedury „Niebieskie Karty".

Zespół podejmował w 2019 roku bieżącą współpracę z:

1) 12. Zespołami Interdyscyplinarnymi funkcjonującymi w innych gminach,
2) Prokuraturą Rejonową w Mielcu, która zwracała się z prośbą o wydanie dokumentacji Zespołu w sprawach dot. 19 rodzin,
3) Komendą Powiatową Policji w Mielcu - przekazane zostały kopie dokumentów z realizacji procedury „Niebieskie Karty" dotyczące 10 rodzin,
4) Sądem Rejonowym w Mielcu, który zwracał się o wydanie dokumentacji 1 raz oraz udzielono informacji o powodach wszczęcia procedury „Niebieskie Karty" w danej rodzinie – 2 postępowania,
5) sądami i policją w zakresie prowadzonych postępowań również poprzez składanie zeznań w sprawach o znęcanie się nad członkiem rodziny.

VIII.2
PROFILAKTYKA I PROMOCJA ZDROWIA

VIII.2.1
PROGRAMY PROFILAKTYCZNE REALIZOWANE PRZEZ GMINĘ MIEJSKĄ MIELEC W 2019 ROKU

VIII.2.1.1 Gminny Program Profilaktyki i Rozwiązywania Problemów Alkoholowych i Przeciwdziałania Narkomanii na 2019 rok

Gminny Program Profilaktyki i Rozwiązywania Problemów Alkoholowych i Przeciwdziałania Narkomanii na 2019 rok przyjęty został uchwałą Nr III/12/2018 Rady Miejskiej w Mielcu z dnia 28 grudnia 2018 r.

Celem Programu jest rozwijanie i wzmacnianie gminnego systemu przeciwdziałania uzależnieniom od substancji psychoaktywnych oraz przemocy w rodzinie, prowadzenie działań związanych z profilaktyką i rozwiązywaniem problemów alkoholowych oraz integracji społecznej osób uzależnionych od alkoholu a także przeciwdziałanie narkomanii.
W 2019 r. Program został zrealizowany na poziomie 99,31 %.

Wykres nr 16 Kwota wydatkowana na działania podejmowane w ramach GPPiRPAiPN za 2019 r.

Najważniejsze działania podjęte w 2019 r. w ramach realizacji Programu:

1. Zwiększanie dostępności pomocy terapeutycznej i rehabilitacyjnej dla osób uzależnionych od alkoholu i narkotyków

1) Wspieranie działalności środowisk wzajemnej pomocy dla osób uzależnionych i członków rodzin osób uzależnionych oraz poniesienie kosztów utrzymania pomieszczeń w budynku przy ul. Chopina 8, gdzie funkcjonuje Punkt Konsultacyjny ds. Uzależnień i Przeciwdziałania Przemocy w Rodzinie, grupy wsparcia, Anonimowych Alkoholików i Al Anon;

2) Działania podjęte w ramach realizacji zadania publicznego *„Realizacja programów i działań na rzecz osób pijących szkodliwie, uzależnionych, współuzależnionych oraz osób doświadczających i stosujących przemoc domową”* przez NZOZ Ośrodek Profilaktyki i Terapii Uzależnień w Mielcu w tym organizowanie wyjazdów integracyjno – rehabilitacyjnych dla osób uzależnionych od alkoholu i członków ich rodzin:
- świadczenia indywidualne dla osób uzależnionych - 22 osoby, 68 godzin,
- 3 obozy terapeutyczne - 70 uczestników, 204 godziny świadczeń;

3) Współpraca z Gminną Komisją Rozwiązywania Problemów Alkoholowych w Mielcu[17].

2. Udzielanie rodzinom, w których występują problemy alkoholowe i narkomanii, pomocy psychospołecznej i prawnej, ochrona przed przemocą w rodzinie

1) Tworzenie zintegrowanego systemu Przeciwdziałania Przemocy w Rodzinie na terenie Gminy Miejskiej Mielec[18];

2) Realizacja zadania publicznego pn. *„Wspieranie działań na rzecz organizacji dyżurów z zakresu problematyki alkoholowej i współuzależnień, przeciwdziałania przemocy w rodzinie, poradnictwo i pomoc prawna, pomoc pedagogiczna, pomoc psychologiczna w punkcie konsultacyjnym ds. uzależnień i przeciwdziałania przemocy w rodzinie w ilości 20 godzin tygodniowo”* przez Stowarzyszenie Trzeźwościowe „Nowe Życie”,

Wykres nr 17 Porady udzielane w punkcie konsultacyjnym

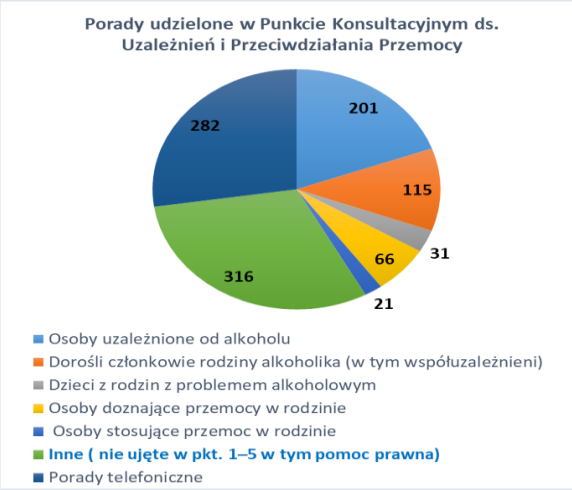

[17] Szczegóły w informacji o działalności Gminnej Komisji Rozwiązywania Problemów Alkoholowych w Mielcu
[18] Szczegóły w informacji o realizacji Programu Przeciwdziałania Przemocy w Rodzinie i Ochrony Ofiar Przemocy w Rodzinie w Gminie Miejskiej Mielec na lata 2016-2020

3) Działania podjęte w ramach realizacji zadania publicznego pn. *„Realizacja programów i działań na rzecz osób pijących szkodliwie, uzależnionych, współuzależnionych oraz osób doświadczających i stosujących przemoc domową”* przez NZOZ Ośrodek Profilaktyki i Terapii Uzależnień w Mielcu – 59 osób, 267 godzin świadczeń;
4) Prowadzenie indywidualnej psychoterapii – 124 godziny;
5) Prowadzenie zajęć socjoterapeutycznych dla dzieci i młodzieży ze Świetlicy Opiekuńczo – Wychowawczej „Lumen” Oddział Caritas przy Parafii Św. Mateusza w Mielcu – 222 godziny zajęć, 19 uczestników;
6) Realizacja zadania publicznego pn. *„Organizacja wypoczynku letniego w formie obozu profilaktycznego dla dzieci z terenu Gminy Miejskiej Mielec"* przez Związek Harcerstwa Polskiego Chorągiew Podkarpacka Hufiec im. A. Gębicowej w Mielcu dla 50 dzieci ze szkół podstawowych z terenu Gminy Miejskiej Mielec. Obóz z programem profilaktycznym odbył się w miejscowości Błota Karwieńskie II.

3. Prowadzenie profilaktycznej działalności informacyjnej, edukacyjnej i szkoleniowej w zakresie rozwiązywania problemów alkoholowych i przeciwdziałania narkomanii, w szczególności dla dzieci i młodzieży w tym prowadzenie pozalekcyjnych zajęć sportowych, a także działań na rzecz dożywiania dzieci uczestniczących w pozalekcyjnych programach opiekuńczo - wychowawczych i socjoterapeutycznych

1) Realizacja programów profilaktycznych dla uczniów oraz szkoleń dla rodziców, realizowanych w placówkach oświatowych w ramach szkolnych programów profilaktyki; uczenie umiejętności służących zdrowiu i trzeźwemu życiu:
a) Organizowanie i finansowanie programów edukacyjno- profilaktycznych w przedszkolach, szkołach podstawowych, gimnazjalnych oraz ponadgimnazjalnych na terenie gminy w tym autorskich programów szkolnych i środowiskowych dla dzieci i młodzieży;
b) Podejmowanie działań o charakterze edukacyjnym przeznaczonych dla rodziców, których celem jest wspieranie dziecka i przygotowanie go do podejmowania świadomych i odpowiedzialnych decyzji związanych z używaniem substancji psychoaktywnych

Wykres nr 18 Uczestnicy programów profilaktycznych

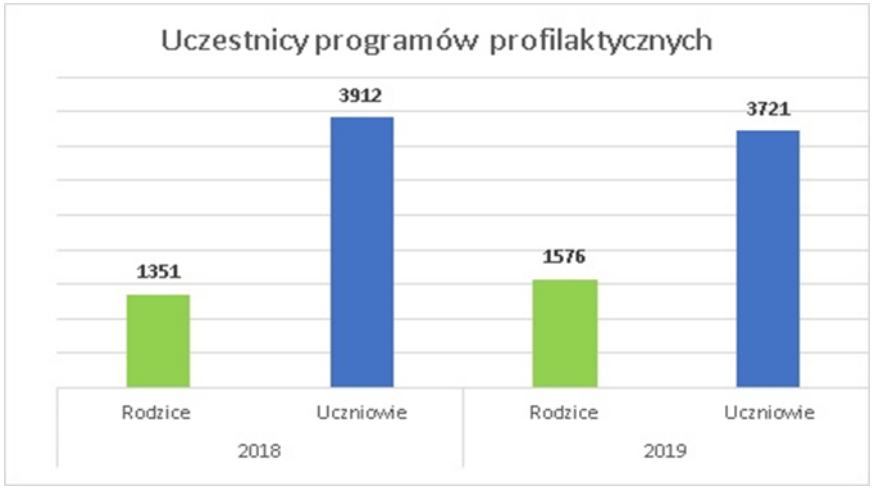

2) Realizacja działań promujących trzeźwy i bezpieczny sposób spędzania wolnego czasu przez rodziny, dzieci i młodzież:
a) Organizacja wieczorków muzycznych dla młodzieży w wieku 14 do 18 lat pozostających w mieście podczas ferii zimowych oraz wakacji – 22 spotkania, w każdym spotkaniu udział wzięło od 30 do 80 uczestników,
b) Zakup biletów wstępu na spektakl teatralny – 112 szt.(otrzymali: podopieczni placówek wsparcia dziennego, oraz uczestnicy zajęć organizowanych podczas ferii zimowych),
c) Organizacja integracyjnych pikników rodzinnych, Mikołajków, zabaw z okazji Dnia Dziecka, zabaw choinkowych w ramach współpracy z Radami Osiedla – 10 przedsięwzięć, w których udział wzięło 5 795 uczestników,
d) Organizacja integracyjnego pikniku plenerowego z rodzinnym programem animacyjnym „Pan Śmigiełko i atrakcje magicznego kuferka" dla mieszkańców bloków socjalnych mieszczących się przy ul. Miasteczko Młodego Robotnika w Mielcu – około 250 uczestników,
e) Organizacja X edycji pikniku rodzinnego „Grunt to rodzinka". Jubileuszowy piknik „Wielki powrót dinozaurów" odbył się 4.08.2019 roku na bulwarach nad Wisłoką,
f) Współorganizacja Miejskiego Dnia Dziecka „Dziecinada",
g) Organizacja wakacyjnych zajęć profilaktyczno – sportowo – rekreacyjnych w Szkole Podstawowej nr 2,3,9,11 oraz Miejskim Ośrodku Sportu i Rekreacji w Mielcu – 811 uczestników,
h) Realizacja zadania publicznego pn. **„***Organizacja czasu wolnego dzieci i młodzieży z terenu Osiedla Rzochów"* realizowanego przez Mieleckie Stowarzyszenie Pomocy i Wsparcia „Rozwiązanie" – uczestnikami zadania była 11 – osobowa grupa dzieci i młodzieży z Osiedla Rzochów,
i) Realizacja zadania publicznego pn. *„Wsparcie realizacji projektów związanych z zagospodarowaniem czasu wolnego dzieci i młodzieży z uwzględnieniem działań z zakresu profilaktyki uzależnień"* przez Stowarzyszenie Społeczno - Edukacyjne „Orzeł Biały-Strzelec", Polskie Towarzystwo Gimnastyczne „Sokół 1893" w Mielcu, Stowarzyszenie Akademia Umiejętności Technicznych LEONARDO oraz Fundację Klub Młodych Liderów oraz sfinansowanie część kosztów przewozu uczestników konkursu „Nie piję – nie palę" – w działaniach udział wzięło 985 uczestników;
j) Realizacja zadania publicznego pn. *„Organizacja wypoczynku zimowego w formie obozu profilaktyczno - sportowego dla dzieci z terenu Gminy Miejskiej Mielec"* przez Parafię Rzymskokatolicką pw. Ducha Świętego w Mielcu – 45 uczestników,
k) Realizacja zadania publicznego pn. *"Organizacja i prowadzenie programu pracy podwórkowej"* realizowanego przez Stowarzyszenie Trzeźwościowe "Nowe Życie. Uczestnikami działań podejmowanych w programie była grupa 8 - 25 dzieci i młodzieży pochodzących z rodzin wieloproblemowych,
l) Wsparcie finansowe przedświątecznej akcji "Anioły Niebiańscy Przyjaciele" – 380 uczestników,
m) Wsparcie finansowe działalności szkolnego wolontariatu w Szkole Podstawowej nr 1 oraz szkolnego wolontariatu i kółka dziennikarskiego w Zespole Szkół Ogólnokształcących Nr 1 w Mielcu – 125 uczestników;
n) Wsparcie finansowe Akcji Samorządu Uczniowskiego „Szkolny Dzień Profilaktyki" oraz akcji profilaktycznej w świetlicy „Bądź sobą" zorganizowanych w Szkole Podstawowej nr 1 –

600 uczestników,

o) Wsparcie finansowe Akcji „Klasa bez przemocy” zorganizowanej w Szkole Podstawowej nr 3 – uczestnikami akcji było 442 uczniów i 19 nauczycieli,

p) Doskonalenie umiejętności prospołecznych dzieci i młodzieży uczestniczących w pozalekcyjnych zajęć sportowych, artystycznych, kulturalnych i ogólnorozwojowych mających wpływ na obniżenie poziomu niepożądanych zachowań społecznych – 293 uczestników.

3) Edukacja i informacja publiczna:

a) Realizacja ogólnopolskich kampanii profilaktycznych, których uczestnikiem jest Gmina Miejska Mielec: „Zachowaj Trzeźwy Umysł", "Przeciw pijanym kierowcom", "Narkotyki to mnie nie kręci”, „Postaw na rodzinę”, w tym kalibracja i naprawa testerów trzeźwości Alcoblow,

Zdjęcie nr 14 Statuetka przyznana przez Krakowską Akademię Profilaktyki dla Miasta Mielca zasłużonego dla profilaktyki

b) Zakup ulotek i materiałów edukacyjnych przygotowanych w ramach kampanii, których uczestnikiem była Gmina Miejska Mielec - 5 705 szt.,

c) Zakup rocznej prenumeraty czasopism „Charaktery”, „Świat problemów”,

d) Realizacja szkolenia przygotowującego do prowadzenia programu profilaktycznego skierowanego do dzieci i młodzieży „Unpllaged”- 20 uczestników,

e) Organizacja konferencji poświęconej profilaktyce i problematyce uzależnień „Zintegrowani”, której uczestnikami byli przedstawiciele instytucji zajmujących się profilaktyką i problematyką uzależnień – 68 uczestników,

f) Realizacja warsztatów pt. „Siedem dźwigni skutecznej profilaktyki" dla członków Gminnej Komisji Rozwiązywania Problemów Alkoholowych w Mielcu oraz osób współpracujących przy realizacji Gminnego Programu Profilaktyki i Rozwiązywania Problemów Alkoholowych. – 16 uczestników,

g) Opracowanie diagnozy dotyczącej znaczenia alkoholu i narkotyków w życiu młodzieży szkół podstawowych na terenie miasta Mielca – 681 badanych,

h) Wsparcie finansowe „Dnia Profilaktyki" zorganizowanego przez Szkołę Podstawową Nr 12 oraz 5 konkursów zorganizowanych w Szkole Podstawowej nr 2 i 11 w ramach kampanii „Postaw na rodzinę"– uczestnikami przedsięwzięć było 570 uczniów, nauczyciele z obu szkół oraz zaproszeni rodzice,

i)Wsparcie finansowe konkursów zorganizowanych przez Szkołę Podstawową nr 2, 6 , 7, 11 i 13 w ramach Ogólnopolskiej kampanii „Zachowaj Trzeźwy Umysł" – odbyło się 33 konkursy w których udział wzięło 3 718 uczniów, nauczyciele ze szkół oraz 70 przedszkolaków z Przedszkola Miejskiego nr 16,

j)Zakup nagród dla laureatów ogólnopolskich konkursów zorganizowanych w ramach kampanii „Zachowaj Trzeźwy Umysł" oraz osób szczególnie zaangażowanych w realizację kampanii na terenie Gminy Miejskiej Mielec – 22 osoby nagrodzone,

k) Realizacja akcji edukacyjno – profilaktycznej skierowanej do sprzedawców napojów alkoholowych - zespół pomiarowo - kontrolny Gminnej Komisji Rozwiązywania Problemów Alkoholowych w Mielcu w ramach prowadzonej akcji odwiedził 34 punkty sprzedające i podające napoje alkoholowe przeprowadzając rozmowy edukacyjno - motywacyjne oraz przekazując materiały informacyjno – edukacyjne.

4. Wspomaganie działalności instytucji, stowarzyszeń i osób fizycznych, służących rozwiązywaniu problemów alkoholowych i narkomanii

1) Współpraca z organizacjami pozarządowymi i innymi jednostkami pożytku publicznego w obszarze profilaktyki i rozwiązywania problemów uzależnień; promowanie ciekawych projektów i inicjatyw społecznych:

a) Realizacja zadania publicznego pn. *„Prowadzenia placówki wsparcia dziennego w formie opiekuńczo – specjalistycznej w budynku przy ul. Chopina 8 oraz placówki wsparcia dziennego w formie opiekuńczej w budynku przy ul. Warneńczyka 3"* przez Towarzystwo Przyjaciół Dzieci – 66 wychowanków,|

b) Realizacja zadania publicznego pn. *„Prowadzenia placówki wsparcia dziennego w formie opiekuńczej dla dzieci i młodzieży z Osiedla Niepodległości i Żeromskiego"* przez Stowarzyszenie Rodzin Katolickich Diecezji Tarnowskiej przy parafii Matki Bożej Nieustającej Pomocy w Mielcu – 34 wychowanków,

c) Realizacja zadania publicznego pn. *„Prowadzenia placówki wsparcia dziennego w formie opiekuńczej dla dzieci i młodzieży z Osiedla Lotników"* przez Parafię Rzymskokatolicką pw. Ducha Świętego w Mielcu – 33 wychowanków,

d) Realizacja zadania publicznego pn. *„Prowadzenia placówki wsparcia dziennego w formie opiekuńczej dla dzieci i młodzieży z Osiedla Inwestorów"* przez Mieleckie Stowarzyszenie Pomocy i Wsparcia „Rozwiązanie" – 11 wychowanków,

e) Realizacja zadania publicznego pn.*„ Działania na rzecz utrzymania trzeźwości i abstynencji przez osoby uzależnione. Terapia osób współuzależnionych"* przez Stowarzyszenie

Trzeźwościowe "Nowe Życie" - 593 uczestników działań.
2) Wspomaganie działalności instytucji działających w obszarze profilaktyki i rozwiązywania problemów uzależnień:
a) W ramach współpracy związanej z działaniami podejmowanymi w obszarze profilaktyki i rozwiązywania problemów uzależnień zakupiono dla:
– Oddziału Odwykowego w Straszęcinie 5 sztuk foteli wykorzystanych do prowadzenia terapii z osobami uzależnionymi,
– NZOZ Ośrodka Profilaktyki i Terapii Uzależnień w Mielcu tablicę interaktywną.
5. Podejmowanie interwencji w związku z naruszeniem przepisów określonych w art. 13[1] i art. 15 ustawy oraz występowanie przed sądem w charakterze oskarżyciela publicznego:
1) Współpraca z Gminną Komisją Rozwiązywania Problemów Alkoholowych w Mielcu;
a) Podejmowanie akcji kontrolnych przez upoważnionych członków Gminnej Komisji Rozwiązywania Problemów Alkoholowych, w stosunku do podmiotów sprzedających i podających napoje alkoholowe pod kątem przestrzegania przepisów ustawy o wychowaniu w trzeźwości i przeciwdziałania alkoholizmowi,
b) podejmowanie interwencji oraz występowanie przed sądem w charakterze oskarżyciela publicznego w przypadku złamania zakazu sprzedaży alkoholu nieletnim lub nietrzeźwym oraz w przypadku złamania zakazów promocji i reklamy napojów alkoholowych.[19]

VIII.2.1.2 Działalność Gminnej Komisji Rozwiązywania Problemów Alkoholowych w Mielcu w 2019 r.

Liczba członków Komisji według stanu na dzień 31.12.2019 r. wyniosła 11 osób. Komisja w 2019 r. obradowała na 12 posiedzeniach. W ramach działalności Komisji w 2019 r. w szczególności:
1) przeprowadzono 114 kontroli w punktach sprzedaży i podawania napojów alkoholowych na terenie miasta Mielca, w tym 69 wizji placówek handlowych i lokali gastronomicznych przed wydaniem zezwolenia oraz 45 kontroli przestrzegania przez przedsiębiorców zasad i warunków korzystania z zezwoleń na sprzedaż napojów alkoholowych na terenie miasta Mielca.
2) zaopiniowano 69 wniosków z Wydziału Dróg, Transportu, Energetyki i Działalności Gospodarczej o wydanie zezwoleń na sprzedaż napojów alkoholowych. Komisja w postanowieniach wydała łącznie 149 opinii pozytywnych: (A – 66, B – 41, C – 42).
3) wdrożono 3 procedury „Niebieskie Karty" poprzez wypełnienie formularzy „Niebieska Karta-A".
4) zajmowano się 137 sprawami dotyczącymi problematyki nadużywania alkoholu przez mieszkańców Gminy Miejskiej Mielec, gdzie 99 osób zostało skierowanych na spotkanie interwencyjno – motywacyjne z terapeutą uzależnień/ psychoterapeutą.
5) skierowano 31 osób na badania do biegłych sądowych (psychologa i psychiatry) w celu wydanych opinii w przedmiocie uzależnienia a 22 osoby przybyły na badanie.

[19] Szczegóły w informacji o działalności Gminnej Komisji Rozwiązywania Problemów Alkoholowych w Mielcu

6) złożono do Sądu Rejonowego w Mielcu 9 wniosków o zobowiązanie do przymusowego leczenia odwykowego w zakładzie lecznictwa odwykowego. W przypadku 84 spraw, stwierdzono brak przesłanek ustawowych do wszczęcia procedury zobowiązania do przymusowego leczenia odwykowego a w przypadku 53 spraw/ procedur kontynuowane są działania zmierzające do ustalenia czy istnieje konieczność wystąpienia z wnioskiem do Sądu o zastosowanie obowiązku poddania się leczeniu w zakładzie lecznictwa odwykowego. Łącznie 43 osoby podjęły leczenie odwykowe w zakładzie lecznictwa odwykowego.
7) kontaktowano się z 208 osobami oraz 130 rodzinami w celu objęcia ich instytucjonalną pomocą w ramach systemu przeciwdziałania przemocy w rodzinie.
8) przedkładano propozycje działań do projektu Gminnego Programu Profilaktyki i Rozwiązywania Problemów Alkoholowych i Przeciwdziałania Narkomanii oraz opiniowano projekt tego Programu.
9) podnoszono kompetencje członków Komisji poprzez udział w:
a) szkoleniu pn. „Oswoić Niby - Potwora" - pracy z lękiem w ujęciu Terapii Skoncentrowanej na Rozwiązaniach - 2 osoby,
b) „Studium Przeciwdziałania Przemocy w Rodzinie" – 1 osoba,
c) konferencji poświęconej profilaktyce i problematyce uzależnień „Zintegrowani" - 11 osób,
d) warsztatach pt. „Siedem dźwigni skutecznej profilaktyki" – 11 osób.
9) członkowie Komisji byli powoływani do 129 grup roboczych utworzonych w 2019 roku w celu udzielenia pomocy w rodzinie w których istniało podejrzenie występowania przemocy (posiedzenia grup roboczych odbywają się średnio raz w miesiącu).
Działania Komisji finansowane są z Gminnego Programu Profilaktyki i Rozwiązywania Problemów Alkoholowych i Przeciwdziałania Narkomanii na łączną kwotę 41 300 zł.

VIII.2.1.3 Program profilaktycznych badań kolonoskopowych dla mieszkańców Miasta Mielca

Program profilaktycznych badań kolonoskopowych dla mieszkańców miasta Mielca na lata 2018 – 2019 przyjęty został w drodze uchwały Nr XLV/458/2018 Rady Miejskiej w Mielcu z dnia 15 marca 2018 r. Głównym celem Programu jest diagnostyka stanów przedrakowych raka jelita grubego.

Zdjęcie nr 15 Ulotka informacyjna Programu profilaktycznych badań konoskopowych dla mieszkańców miasta na lata 2018-2019

ORGANIZATOR:
GMINA MIEJSKA MIELEC
UL. ŻEROMSKIEGO 23
TEL. 17 787 43 82

REALIZATOR:
SZPITAL SPECJALISTYCZNY IM. E BIERNACKIEGO W MIELCU
UL. ŻEROMSKIEGO 22
TEL. 504 196 732

Kolonoskopia jest najważniejszym narzędziem do wykrywania stanów przednowotworowych i wczesnych postaci raka jelita grubego. Wykrywa wczesne nowotwory, ale też ma jedną szczególną zaletę, ponieważ ponad 30% osób po 50 roku życia ma polipy w jelicie grubym, a wiadomo, że można je podczas badania łatwo, bezpiecznie i bezboleśnie usunąć. Dzięki wyborowi badania kolonoskopowego zmniejsza się nie tylko umieralność, bo wykrywamy wczesne raki, ale także spada zapadalność na raka jelita grubego, bo usunięty polip nie przekształci się w raka. Rozpoznany we wczesnej fazie daje 90% – 95% procentowe wyleczenie.

Dr n. med. Artur Kozlowski
Lek. med. Marek Kossowski

W związku z realizacją

„Programu profilaktycznych badań kolonoskopowych dla mieszkańców miasta Mielca na lata 2018 – 2019"

Prezydent Miasta Mielca

serdecznie zaprasza Pana

.....

na bezpłatne badania kolonoskopii.

Badania wykonywane będą po wcześniejszej rejestracji pod numerem telefonu 504 196 732.

Rejestracja pacjentów odbywa się
od poniedziałku do piątku w godz. od 12.00 do 14.00

Prezydenta Miasta Mielca

Jacek Wiśniewski

Kwota wydatkowana na zadanie 121 989,14 zł.

W ramach realizacji Programu w 2019 r.:

1) w trybie konkursu ofert dokonano wyboru realizatora Programu, którym został Szpital Specjalistyczny im. E. Biernackiego w Mielcu,
2) przeprowadzono kampanię promocyjno - edukacyjną w ramach której w szczególności wysłano 2 526 zaproszeń do osób uprawnionych do skorzystania z Programu, rozpowszechniono plakaty w przychodniach, opublikowano artykuły w prasie, zamieszczono informację na stronie www.mielec.pl, ogłoszono informację o programie we wszystkich parafiach mieleckich, edukowano pacjentów na wszystkich poziomach działania oraz przeprowadzono dwa spotkania informacyjno – edukacyjne na Mieleckim Uniwersytecie Trzeciego Wieku,
3) wykonano badania u 200 osób, w tym 120 kobiet i 80 mężczyzn u których rozpoznano i usunięto 42 polipów/gruczolaków będących stanem przedrakowym w jelicie grubym;
4) przeszkolono kadrę medyczną zaangażowaną w realizację programu;
5) przeprowadzono dwie kontrole: kompleksową i weryfikującą;
6) sporządzono raport z przeprowadzonej ankiety ewaluacyjnej oraz monitoring;
7) pozyskano środki z NFZ na realizację programu na rok 2019 w kwocie 43 960,00 zł.

VIII.3
POMOC SPOŁECZNA

VIII.3.1
DZIAŁANIA Z ZAKRESU POMOCY SPOŁECZNEJ REALIZOWANE PRZEZ MOPS, W TYM UDZIELONE ŚWIADCZENIA

VIII.3.1.1 Informacje ogólne

W 2019 r. z pomocy Ośrodka skorzystało:

1) ze świadczeń rodzinnych, świadczeń z funduszu alimentacyjnego i zasiłku dla opiekuna: **3384** rodziny,
2) ze świadczenia wychowawczego: **5995** rodzin,
3) ze świadczenia „Dobry start”: **4377** rodzin,
4) z jednorazowego świadczenia „Za życiem”: **9** rodzin,
5) z dodatków mieszkaniowych: **494** rodziny,
6) z dodatków energetycznych: **314** rodziny,
7) ze stypendium szkolnego: **25** rodzin,
8) z zakresu działań z pomocy społecznej: **1243** rodziny.
9)

Tabela nr 71 Formy udzielonej pomocy w 2019 r.

Forma świadczeń	Rzeczywista liczba osób, którym przyznano decyzją świadczenie	Liczba rodzin	Liczba osób w rodzinach
Świadczenia przyznane w ramach zadań własnych	674	497	858
Świadczenia przyznane w ramach zadań zleconych	55	53	194
Świadczenia przyznane w ramach zadań własnych i zleconych	723	544	1029
Pomoc udzielona w postaci pracy socjalnej - ogólnej	-	1138	2256
W tym wyłącznie z pracy socjalnej	-	699	1461

Tabela nr 72 Udzielone świadczenia – zadania własne 2019 r.

Formy pomocy	Liczba osób, którym przyznano decyzją świadczenie	Liczba świadczeń	Kwota świadczeń w zł	Liczba rodzin	Liczba osób w rodzinach
RAZEM	**674**	X	**2.514,162**	**497**	**858**
ZASIŁKI STAŁE - OGÓŁEM (dotowane)	194	1911	958.178	192	228

Formy pomocy	Liczba osób, którym przyznano decyzją świadczenie	Liczba świadczeń	Kwota świadczeń w zł	Liczba rodzin	Liczba osób w rodzinach
w tym przyznane dla osoby: samotnie gospodarującej	169	1661	890.157	169	169
pozostającej w rodzinie	28	250	68.021	26	62
ZASIŁKI OKRESOWE – OGÓŁEM	266	1726	296.100	264	506
w tym: a - środki własne	X	X	0	X	X
b - dotacja	X	X	296.100	X	X
w tym przyznane z powodu: bezrobocia	118	620	189.920	117	282
długotrwałej choroby	44	181	26.392	44	69
niepełnosprawności	124	861	59.769	123	185
innego niż wymienione w ww. wierszach	29	64	20.019	29	65
SCHRONIENIE	2	699	25.300	2	2
POSIŁEK	382	49065	364,689	243	475
w tym dla dzieci	150	14586	83.929	76	285
USŁUGI OPIEKUŃCZE - OGÓŁEM	61	25650	538.650	61	69
ZASIŁKI CELOWE NA POKRYCIE WYDATKÓW POWSTAŁYCH W WYNIKU ZDARZENIA LOSOWEGO	2	2	7.467	2	4
ZASIŁKI CELOWE I W NATURZE - OGÓŁEM	305	X	316.911	302	481
w tym: zasiłki specjalne celowe	65	118	35.110	65	85
PORADNICTWO SPECJALISTYCZNE /prawne, psychologiczne, rodzinne/	X	X	X	210	578
PRACA SOCJALNA	X	X	X	1138	2256
Rodziny wyłącznie z PRACĄ SOCJALNĄ	X	X	X	699	1461

Podstawowymi formami pomocy świadczonymi przez Ośrodek w 2019 r. były: przyznanie posiłków, zasiłki celowe i w naturze, zasiłki okresowe i zasiłki stałe.

VIII.3.1.2 Posiłki i dożywianie

Od stycznia 2019 r. do grudnia 2019 r. realizowany był program rządowy „ Posiłek w domu i szkole" na lata 2019 – 2023.

Tabela nr 73 Program Pomocy Państwa w zakresie dożywiania w 2019 r.

Wyszczególnienie	Ogółem	Dzieci do 7-go r. życia	Uczniowie szkół podst. gimnazjum	Pozostałe osoby
		Ogółem	Ogółem	Ogółem
RZECZYWISTA LICZBA OSÓB OBJĘTYCH PROGRAMEM - OGÓŁEM	520	51	115	357
w tym: liczba osób korzystających: z posiłku	382	48	102	234
liczba osób korzystających: zasiłku celowego	162	7	29	127
KOSZT PROGRAMU OGÓŁEM (w zł)	477. 945	X	X	X
z tego: środki własne	119.487	X	X	X
dotacja	358. 459	X	X	X
LICZBA PUNKTÓW ŻYWIENIOWYCH - OGÓŁEM	31	X	X	X
w tym: STOŁÓWKI	29	X	X	X
INNE (np. pomieszczenia do przygotowywania kanapek, mleka itp.)	0	X	X	X
LICZBA PLACÓWEK PROWADZĄCYCH DOŻYWIANIE	29	X	X	X
w tym: szkoły	14	X	X	X
przedszkola	11	X	X	X
żłobki	2	X	X	X
Inne /SOSW, DDP, CARITAS/	2	X	X	X
Średni koszt jednego posiłku (w zł)	7.43	5.81	5,73	8.14
LICZBA POSIŁKÓW	49 065	4 786	9 800	34 479

Liczba osób korzystających z posiłków w 2019 r. wyniosła: 520 i była mniejsza o 84, w stosunku do liczby osób korzystających z tej formy pomocy w roku 2018.
Środki finansowe na dożywianie pochodziły z funduszu samorządowego oraz dotacji celowej na wsparcie środków samorządowych. Wydano ogółem: 49.065 posiłków.
Dożywianie prowadzone było w 29 placówkach w tym:

1) 14 szkołach,
2) 11 przedszkolach,
3) 2 żłobkach,
4) 2 jadłodajniach CARITAS.

Tabela nr 74 Środki finansowe przeznaczone na dożywianie w 2018 i 2019 r.

Rok	Środki samorządowe	Dotacja celowa	Razem
2018 r.	157 392	367 247	524 639
2019 r.	119 487	358 458	477 945

Jak wynika z przedstawionej wyżej tabeli, dotacja celowa w 2019 roku, w porównaniu do dotacji celowej z roku 2018, była mniejsza o kwotę: 8.789 zł. Środki samorządowe przeznaczone na dożywianie w 2019 roku były mniejsze, w porównaniu z 2018 r. o kwotę 37 905,00 zł. Potrzeby w zakresie dożywiania w 2019 r. były zrealizowane w 100%.

VIII.3.1.3 Usługi opiekuńcze

W 2019 r. Gmina Miejska Mielec zleciła Polskiemu Komitetowi Pomocy Społecznej, na podstawie umowy o realizację zadania publicznego, wykonanie usług opiekuńczych dla osób samotnych, które z powodu wieku, choroby lub innych przyczyn wymagały pomocy innych osób oraz dla osób posiadających rodzinę, która takiej pomocy nie może zapewnić.

Ilość osób korzystających z tej formy pomocy 2019 r. wzrosła o 12,w stosunku do roku 2018. Wzrósł również koszt 1 godziny usług o kwotę: 1 zł. Usługami opiekuńczymi objęto 61 osób, (świadczeń/godz. było 25.650, co stanowi wzrost o 2.357 w porównaniu z 2018 rokiem, tj. wzrost o 10%).

Wpływy z odpłatności za usługi opiekuńcze odprowadzone do budżetu gminy w 2019 r. wyniosły 73 713,09 zł.

Tabela nr 75 Usługi opiekuńcze 2019 r. – środki samorządowe

Wykonawca usług	PKPS Mielec
Liczba osób objętych pomocą usługową	61
Cena 1 godz. usługi (własne) w zł	21,00 zł
Koszt pomocy usługowej w zł	538 650,00 zł

VIII.3.1.3.1 Specjalistyczne usługi opiekuńcze dla osób z zaburzeniami psychicznymi

W 2019 r. Gmina Miejska Mielec zleciła wykonanie specjalistycznych usług opiekuńczych dla osób z zaburzeniami psychicznymi Polskiemu Komitetowi Pomocy Społecznej, na podstawie umowy o realizację zadania publicznego.

Specjalistyczne usługi opiekuńcze dla osób z zaburzeniami psychicznymi to usługi dostosowane do szczególnych potrzeb wynikających z rodzaju schorzenia lub niepełnosprawności, świadczone przez osoby ze specjalistycznym przygotowaniem zawodowym. Usługi te obejmują czynności polegające na uczeniu i rozwijaniu umiejętności niezbędnych do samodzielnego życia oraz pielęgnacji, jako wspierania procesu leczenia.

W roku 2019 wydatki na tą formę pomocy utrzymały się na podobnym poziomie w stosunku do roku 2018. Z tytułu odpłatności za specjalistyczne usługi w 2019 r. uzyskano kwotę: 51 323,27 zł, którą przekazano do budżetu gminy.

Tabela nr 76 Specjalistyczne usługi opiekuńcze dla osób z zaburzeniami psychicznymi

Wykonawca usług	**PKPS Mielec**
Liczba osób objętych pomocą usługową	55
Cena 1 godz. w zł	30,00 zł
Koszt pomocy usługowej w zł	472 860 zł

VIII.3.1.3.2 Domy pomocy społecznej

Osobie wymagającej całodobowej opieki z powodu wieku, choroby lub niepełnosprawności, niemogącej samodzielnie funkcjonować w codziennym życiu, której nie można zapewnić niezbędnej pomocy w formie usług opiekuńczych, przysługuje prawo umieszczenia w domu pomocy społecznej.
W okresie od stycznia do grudnia 2019 r. w domach pomocy społecznej przebywało 137 osób. W 2019 r. Miejski Ośrodek Pomocy Społecznej wydał 51 decyzje kierujące do domu pomocy społecznej, w tym 8 osób zostało skierowanych na podstawie postanowienia sądu. Liczba osób kierowanych do domów pomocy społecznej systematycznie wzrasta, co związane jest z występującym zjawiskiem starzenia się społeczeństwa (dla porównania: 2016 r. – 28 osób, 2017 r. – 33 osoby, 2018 r. – 37 osób, 2019 r. – 51 osób).

Tabela nr 77 Pobyt w domach pomocy społecznej

Rok	**Ilość osób**	**Środki samorządowe w zł**
2017	84	1 773 746,00
2018	97	1 867 780,00
2019	124	2 300 907,00

W 2019 roku Miejski Ośrodek Pomocy Społecznej w Mielcu dopłacał do kosztów pobytu 84 osób przebywających w domach pomocy społecznej.
Odpłatność za pobyt osoby w Domu Pomocy Społecznej poniesiona ze strony rodzin w 2019 roku wyniosła kwotę: 481 961,58 zł.

VIII.3.1.4 Praca socjalna

Praca socjalna prowadzona jest:
1) z osobami i rodzinami w celu rozwinięcia lub wzmocnienia ich aktywności i samodzielności życiowej,
2) ze społecznością lokalną w celu zapewnienia współpracy i koordynacji działań instytucji i organizacji istotnych dla zaspokajania potrzeb członków społeczności.

Miejski Ośrodek Pomocy Społecznej w Mielcu realizuje pracę socjalną z osobami i rodzinami mającymi różnorodne problemy, w tym również ze środowiskami wieloproblemowymi wymagającymi zaangażowania specjalistów z różnych dziedzin. W 2019 roku tą formą pomocy objętych było 1 138 rodzin.

Tabela nr 78 Formy działań podejmowanych w ramach pracy socjalnej

L.p.	Formy pracy socjalnej	Liczba rodzin 2019
1.	Udzielanie wsparcia emocjonalnego członkom rodziny (oddziaływania terapeutyczne)	1138
2.	Motywowanie do poszukiwania zatrudnienia	263
3.	Udzielanie pomocy w załatwianiu spraw urzędowych	126
4.	Współpraca z kuratorem sprawującym nadzór w rodzinie	73
5.	Motywowanie do kontynuowania leczenia	617
6.	Monitorowanie procesu leczenia	397
7.	Edukacja w zakresie problemu uzależnienia oraz motywowanie do podjęcia leczenia odwykowego	222
8.	Motywowanie do utrzymywania abstynencji	181
9.	Edukacja oraz udzielanie poradnictwa w zakresie prawidłowego pełnienia funkcji rodzicielskich	271
10.	Współpraca z pedagogami szkolnymi	151
11.	Podejmowanie działań na rzecz przeciwdziałania przemocy w rodzinie	215
12.	Współpraca z Komendą Powiatową Policji w Mielcu	241
13.	Organizacja pomocy w formie żywności	391
14.	Pomoc w uzyskaniu poradnictwa psychologicznego	192
15.	Monitorowanie sytuacji w rodzinie	1138
16.	Mobilizowanie do uczestnictwa w projekcie systemowym w celu aktywizacji społeczno-zawodowej	93
17.	Edukacja w zakresie prowadzenia gospodarstwa domowego	542
18.	Udzielanie pomocy w zakresie procedury ubiegania się uzyskanie stopnia niepełnosprawności	71
19.	Współpraca z pracownikami socjalnymi z innych instytucji	137
20.	Współpraca z instytucjami na rzecz udzielenia pomocy i wsparcia rodzinie (PCPR, służba zdrowia, ZPO, Urząd Miejski, Straż Miejska, Starostwo Powiatowe, MZBM, OPiTU, Sąd Rejonowy, ngo)	365
21.	Nawiązywanie współpracy z dalszymi krewnymi w celu zorganizowania wsparcia rodziny	132
22.	Podejmowanie współpracy z środowiskiem sąsiedzkim	56

23.	Udzielanie pomocy w rozwiązaniu sytuacji konfliktowych w rodzinie	285
24.	Organizacja pomocy rzeczowej (odzież, obuwie, podręczniki szkolne)	45
25.	Pomoc w uzyskaniu pomocy medycznej	43
26.	Pomoc w uzyskaniu poradnictwa prawnego	145
27.	Udzielenie pomocy w uzyskaniu świadczeń rodzinnych	49
28.	Edukacja w zakresie prawidłowego gospodarowania budżetem domowym	516
29.	Praca na rzecz rozwijania umiejętności poszukiwania zatrudnienia	319
30.	Udzielenie pomocy w celu zapewnienia pobytu w placówce wsparcia (DPS, DDP, ZOL)	103
31.	Występowanie o pomoc materialna do organizacji charytatywnych	7
32.	Udzielenie pomocy w uzyskaniu dodatku mieszkaniowego	74
33.	Współpraca z pracodawcami	12
34.	Podejmowanie interwencji kryzysowej w rodzinie	260
35.	Udzielanie informacji o możliwościach uzyskania specjalistycznej pomocy w instytucjach	492
36.	Zabezpieczenie schronienia	25
37.	Współpraca z organizacjami (PKPS, CARITAS)	463
38.	Współpraca z Poradnia Psychologiczno-Pedagogiczną	31
39.	Udzielenie pomocy w uzyskaniu świadczenia rentowego/emerytalnego	40
40.	Udzielenie pomocy w zorganizowaniu wypoczynku letniego dla dzieci	23
41.	Udzielenie pomocy w uzyskaniu świadczeń alimentacyjnych	10
42.	Aktywizacja społeczna / zawodowa	370
43.	Udzielenie pomocy w uzyskaniu świadczeń zdrowotnych	81
44.	Edukacja w zakresie profilaktyki i higieny zdrowotnej	343
45.	Motywowanie do zmiany stylu życia, wzmacnianie zasobów własnych oraz umiejętności ich wykorzystywania	417
46.	Udzielenie pomocy w uzyskaniu lokalu mieszkalnego	18
47.	Udzielenie pomocy w celu integracji ze środowiskiem po opuszczeniu zakładu karnego	10
48.	Udzielenie pomocy w podjęciu zatrudnienia	37
49.	Udzielenie pomocy w nabyciu ubezpieczenia	49
50.	Organizacja czasu wolnego	144
51.	Współpraca z opiekunem prawnym	39

VIII.3.1.5 Świadczenia rodzinne (świadczenia rodzinne, świadczenia opiekuńcze, świadczenia wychowawcze, fundusz alimentacyjny, świadczenie Za życiem, świadczenie Dobry start)

Świadczenia wypłacone w 2019 r. obejmowały wypłatę:

1. Zasiłku rodzinnego oraz dodatków do zasiłku rodzinnego:
a) dodatku z tytułu urodzenia dziecka;
b) dodatku z tytułu opieki nad dzieckiem w okresie korzystania z urlopu wychowawczego;

c) dodatku z tytułu samotnego wychowywania dziecka;
d) dodatku z tytułu wychowywania dziecka w rodzinie wielodzietnej;
e) dodatku z tytułu kształcenia i rehabilitacji dziecka niepełnosprawnego;
f) dodatku z tytułu podjęcia przez dziecko nauki w szkole poza miejscem zamieszkania
g) dodatku z tytułu rozpoczęcia roku szkolnego;
2. Świadczeń opiekuńczych:
a) zasiłku pielęgnacyjnego;
b) specjalnego zasiłku opiekuńczego;
c) świadczenia pielęgnacyjnego;
3. Zasiłku dla opiekuna.
4. Świadczenie rodzicielskie
5. Jednorazowa zapomoga z tytułu urodzenia się dziecka.
6. Jednorazowa zapomoga z tytułu urodzenia dziecka – ze środków gminnych.
7. Fundusz alimentacyjny.
8. Świadczenie wychowawcze.
9. Jednorazowe świadczenie „Za życiem".
10. Jednorazowe świadczenie „Dobry start".

Przyznana dotacja na 2019 r. na realizację zadań z zakresu świadczeń rodzinnych, funduszu alimentacyjnego, zasiłku dla opiekuna, świadczenia „Za życiem", składek na ubezpieczenie społeczne i kosztów obsługi wynosiła: 18 245 492,00 zł, a wykonanie wyniosło: 18 119 022,51 zł, tj. 99,3%.

Przyznana dotacja na 2019 r. na realizację zadań z zakresu świadczenia wychowawczego wynosiła: 44 520 000,00 zł, a wykonanie wyniosło: 44 500 772,96 zł tj. 100%.

Przyznana dotacja na 2019 r. na zadania z zakresu jednorazowej zapomogi z tytułu urodzenia dziecka ze środków gminnych, tzw. „mieleckie becikowe" wynosiła: 650 000,00 zł, a wykonanie wyniosło: 623 000,00 zł tj. 96%.

Wydatkowanie wzrosło o 69 000,00 zł w stosunku do 2018 r.

Przyznana dotacja na 2019 r. na zadania z zakresu programu „Dobry start" wynosiła: 1 937 714,00 zł, a wykonanie wyniosło: 1 930 106,82 zł tj.99,6%.

Tabela nr 79 Wysokość świadczeń w 2019 r.

Forma pomocy	Wysokość świadczeń w 2019 r.	Rodzaj świadczenia
Zasiłek rodzinny:	95,00 zł	Na dziecko w wieku do ukończenia 5 roku życia
	124,00 zł	Na dziecko w wieku powyżej 5 roku życia do ukończenia 18 roku życia.
	135,00 zł	Na dziecko w wieku powyżej 18 roku życia do ukończenia 24 roku życia.
Dodatki do zasiłku rodzinnego z tytułu:		
urodzenia dziecka	**1000,00 zł**	Jednorazowy dodatek przysługuje do 12 m-ca życia dziecka
opieki nad dzieckiem w okresie korzystania z urlopu wychowawczego	**400,00 zł**	Dodatek przysługuje w wysokości 400,00 zł miesięcznie niezależnie od liczby dzieci pozostających pod jej opieką. Kwotę dodatku przysługującą za niepełny miesiąc ustala

		się, dzieląc kwotę świadczenia przez liczbę wszystkich dni kalendarzowych w tym miesiącu, a otrzymaną kwotę mnoży się przez liczbę dni kalendarzowych, za które świadczenie przysługuje. Kwotę świadczenia przysługującą za niepełny miesiąc zaokrągla się do 10 groszy w górę.
samotnego wychowywania dziecka	**193,00 zł**	Nie więcej jednak niż 386,00 zł na wszystkie dzieci.
	273,00 zł	Na dziecko legitymujące się orzeczeniem o niepełnosprawności lub orzeczeniem o znacznym stopniu niepełnosprawności. Nie więcej jednak niż 546,00 zł na wszystkie dzieci.
wychowywania dziecka w rodzinie wielodzietnej	**95,00 zł**	Przysługuje na trzecie i następne dzieci uprawnione do zasiłku rodzinnego
kształcenia i rehabilitacji dziecka niepełnosprawnego	**90,00 zł**	Na dziecko w wieku do 5 roku życia.
	110,00 zł	Na dziecko w wieku od 5 lat do ukończenia 24 roku życia.
rozpoczęcia roku szkolnego	**100,00 zł**	Jednorazowy dodatek. Wniosek składa się do dnia zakończenia okresu zasiłkowego, w którym rozpoczęto rok szkolny albo roczne przygotowanie przedszkolne.
podjęcia przez dziecko nauki w szkole poza miejscem zamieszkania	**69,00 zł**	Dodatek przysługuje w okresie pobierania nauki przez 10 miesięcy od września do czerwca następnego roku kalendarzowego. Przysługuje w związku z dojazdem z miejsca zamieszkania do miejscowości, w której znajduje się siedziba szkoły, w przypadku dojazdu do szkoły ponadpodstawowa, a także szkoły artystycznej, w której realizowany jest obowiązek szkolny i obowiązek nauki w zakresie nauki odpowiadającej nauce w szkole ponadgimnazjalnej.
	113,00 zł	Dodatek przysługuje w okresie pobierania nauki przez 10 miesięcy od września do czerwca następnego roku kalendarzowego. Przysługuje w związku z zamieszkiwaniem w miejscowości, w której znajduje się siedziba szkoły ponadpodstawowej lub szkoły artystycznej, w której realizowany jest obowiązek szkolny i obowiązek nauki, a także szkoły podstawowej w przypadku dziecka lub osoby uczącej się, legitymującej się orzeczeniem o niepełnosprawności lub o stopniu niepełnosprawności.
Jednorazowa zapomoga z tytułu urodzenia się żywego dziecka (tzw. becikowe)	**1000,00 zł**	Zapomoga przysługuje: matce, ojcu lub opiekunowi prawnemu dziecka czy opiekunowi faktycznemu dziecka, jeżeli dochód rodziny w przeliczeniu na osobę nie przekracza kwoty **1922,00 zł.** Zapomoga przysługuje, jeżeli kobieta pozostawała pod opieką medyczną nie później niż od 10 tygodnia ciąży do porodu.
Świadczenia opiekuńcze w tym:		
Zasiłek pielęgnacyjny	**184,42 zł do 31.10.2019 r.** **215,84 zł od 01.11.2019 r.**	Zasiłek pielęgnacyjny przysługuje: 1) niepełnosprawnemu dziecku, 2) osobie niepełnosprawnej w wieku powyżej 16. roku życia, jeżeli legitymuje się orzeczeniem o znacznym stopniu niepełnosprawności, 3) osobie, która ukończyła 75 lat. Zasiłek pielęgnacyjny przysługuje także osobie niepełnosprawnej w wieku powyżej 16. roku życia legitymującej się orzeczeniem o umiarkowanym stopniu

		niepełnosprawności, jeżeli niepełnosprawność powstała w wieku do ukończenia 21. roku życia.
Świadczenie pielęgnacyjne	**1583,00 zł (kwota podlega corocznej waloryzacji w 2020 r. 1830,00 zł)**	Świadczenie pielęgnacyjne z tytułu rezygnacji z zatrudnienia lub innej pracy zarobkowej przysługuje: 1) matce albo ojcu, 2) opiekunowi faktycznemu dziecka, 3) osobie będącej rodziną zastępczą spokrewnioną w rozumieniu ustawy z dnia 9 czerwca 2011 r. o wspieraniu rodziny i systemie pieczy zastępczej, 4) innym osobom, na których zgodnie z przepisami ustawy z dnia 25 lutego 1964 r. - Kodeks rodzinny i opiekuńczy ciąży obowiązek alimentacyjny, z wyjątkiem osób o znacznym stopniu niepełnosprawności - jeżeli nie podejmują lub rezygnują z zatrudnienia lub innej pracy zarobkowej w celu sprawowania opieki nad osobą legitymującą się orzeczeniem o znacznym stopniu niepełnosprawności albo orzeczeniem o Niepełnosprawności łącznie ze wskazaniami: konieczności stałej lub długotrwałej opieki lub pomocy innej osoby w związku ze znacznie ograniczoną możliwością samodzielnej egzystencji oraz konieczności stałego współudziału na co dzień opiekuna dziecka w procesie jego leczenia, rehabilitacji i edukacji.
Specjalny zasiłek opiekuńczy	**620,00 zł**	Specjalny zasiłek opiekuńczy przysługuje osobom, na których zgodnie z przepisami ustawy z dnia 25 lutego 1964 r. – Kodeks rodzinny i opiekuńczy, ciąży obowiązek alimentacyjny, a także małżonkom, jeżeli: 1) nie podejmują zatrudnienia lub innej pracy zarobkowej lub 2) rezygnują z zatrudnienia lub innej pracy zarobkowej w celu sprawowania stałej opieki nad osobą legitymującą się orzeczeniem o znacznym stopniu niepełnosprawności albo orzeczeniem o niepełnosprawności łącznie ze wskazaniami: konieczności stałej lub długotrwałej opieki lub pomocy innej osoby w związku ze znacznie ograniczoną możliwością samodzielnej egzystencji oraz konieczności stałego współudziału na co dzień opiekuna dziecka w procesie jego leczenia, rehabilitacji i edukacji. Specjalny zasiłek opiekuńczy przysługuje, jeżeli łączny dochód rodziny osoby sprawującej opiekę oraz rodziny osoby wymagającej opieki w przeliczeniu na osobę nie przekracza kwoty **764 zł miesięcznie.**
Zasiłek dla opiekuna	**620,00 zł**	**Zasiłek dla opiekuna przysługuje osobie, jeżeli decyzja o przyznaniu jej prawa do świadczenia pielęgnacyjnego wygasła z mocy prawa** na podstawie art. 11 ust. 3 ustawy z dnia 7 grudnia 2012 r. o zmianie ustawy o świadczeniach rodzinnych oraz niektórych innych ustaw (Dz. U. poz. 1548 oraz z 2013 r. poz. 1557) **z dniem 1 lipca 2013 r.** Zasiłek dla opiekuna przysługuje: 1) za okresy od dnia 1 lipca 2013 r. do dnia poprzedzającego dzień wejścia w życie ustawy, w których osoba spełniała warunki do otrzymania świadczenia pielęgnacyjnego określone w ustawie z dnia 28 listopada 2003 r. o świadczeniach rodzinnych w brzmieniu obowiązującym w dniu 31 grudnia 2012 r.; 2) od dnia wejścia w życie ustawy, jeżeli osoba spełnia warunki do otrzymania świadczenia pielęgnacyjnego określone w ustawie z dnia 28 listopada 2003 r. o

		świadczeniach rodzinnych w brzmieniu obowiązującym w dniu 31 grudnia 2012 r.
Świadczenie rodzicielskie	**1000,00 zł**	Świadczenie rodzicielskie przysługuje: 1) matce albo ojcu dziecka, 2) opiekunowi faktycznemu dziecka w przypadku objęcia opieką dziecka w wieku do ukończenia 7. roku życia, a w przypadku dziecka, wobec którego podjęto decyzję o odroczeniu obowiązku szkolnego - do ukończenia 10. roku życia; 3) rodzinie zastępczej, z wyjątkiem rodziny zastępczej zawodowej, w przypadku objęcia opieką dziecka w wieku do ukończenia 7. roku życia, a w przypadku dziecka, wobec którego podjęto decyzji o odroczeniu obowiązku szkolnego - do ukończenia 10. roku życia; 4) osobie, która przysposobiła dziecko, w przypadku objęcia opieką dziecka w wieku do ukończenia 7. roku życia, a w przypadku dziecka, wobec którego podjęto decyzję o odroczeniu obowiązku szkolnego - do ukończenia 10. roku życia. Świadczenie rodzicielskie przysługuje przez okres: 1) 52 tygodni - w przypadku urodzenia jednego dziecka przy jednym porodzie, przysposobienia jednego dziecka lub objęcia opieką jednego dziecka; 2) 65 tygodni - w przypadku urodzenia dwojga dzieci przy jednym porodzie, przysposobienia dwojga dzieci lub objęcia opieką dwojga dzieci; 3) 67 tygodni - w przypadku urodzenia trojga dzieci przy jednym porodzie, przysposobienia trojga dzieci lub objęcia opieką trojga dzieci; 4) 69 tygodni - w przypadku urodzenia czworga dzieci przy jednym porodzie, przysposobienia czworga dzieci lub objęcia opieką czworga dzieci; 5) 71 tygodni - w przypadku urodzenia pięciorga i więcej dzieci przy jednym porodzie, przysposobienia pięciorga i więcej dzieci lub objęcia opieką pięciorga i więcej dzieci. W razie urodzenia dziecka przez kobietę pobierającą zasiłek dla bezrobotnych w okresie, o którym mowa w art. 73 ust. 1 ustawy z dnia 20 kwietnia 2004 r. o promocji zatrudnienia i instytucjach rynku pracy, lub w ciągu miesiąca po jego zakończeniu, lub w okresie przedłużenia zasiłku dla bezrobotnych na podstawie art. 73 ust. 3 tej ustawy, świadczenie rodzicielskie przysługuje jednemu z rodziców w wysokości różnicy między kwotą świadczenia rodzicielskiego a kwotą pobieranego przez kobietę zasiłku dla bezrobotnych pomniejszonego o zaliczkę na podatek dochodowy od osób fizycznych. Kwotę świadczenia rodzicielskiego przysługującą za niepełny miesiąc ustala się, dzieląc kwotę świadczenia przez liczbę wszystkich dni kalendarzowych w tym miesiącu, a otrzymaną kwotę mnoży się przez liczbę dni kalendarzowych, za które świadczenie przysługuje. Kwotę świadczenia przysługującą za niepełny miesiąc zaokrągla się do 10 groszy w górę.
Jednorazowa zapomoga z tyt. urodzenia dziecka – ze środków gminnych	**1000,00 zł**	Zapomoga przysługuje matce lub ojcu dziecka, opiekunowi prawnemu albo opiekunowi faktycznemu dziecka zamieszkującym, co najmniej przez 1 rok przed urodzeniem dziecka na terenie gminy Miejskiej Mielec jak również w dnia składania wniosku.

		Zapomoga przysługuje niezależnie od dochodu osoby uprawnionej.
Świadczenie „Za życiem”	**4000,00 zł**	Świadczenie przysługuje: matce, ojcu lub opiekunowi prawnemu dziecka czy opiekunowi faktycznemu dziecka z tytułu urodzenia się żywego dziecka z ciężkim i nieodwracalnym upośledzeniem albo nieuleczalną chorobą zagrażającą życiu, które powstały w prenatalnym rozwoju dziecka, lub w czasie porodu. Świadczenie to jest jednorazowe i przysługuje bez względu na osiągane dochody.
Świadczenie Wychowawcze (tzw. 500+)	**500,00 zł**	Świadczenie wychowawcze przysługuje: 1) matce albo ojcu, jeżeli dziecko wspólnie zamieszkuje i pozostaje na utrzymaniu matki albo ojca, z zastrzeżeniem (opieki naprzemiennej), albo 2) opiekunowi faktycznemu dziecka, jeżeli dziecko wspólnie zamieszkuje i pozostaje na utrzymaniu opiekuna faktycznego, albo 3) opiekunowi prawnemu dziecka, albo 4) dyrektorowi domu pomocy społecznej. Świadczenie wychowawcze przysługuje ww. osobom do dnia ukończenia przez dziecko **18. roku życia**.
Świadczenie „Dobry start” (tzw. 300+)	**300,00 zł**	Świadczenie dobry start przysługuje w związku z rozpoczęciem roku szkolnego do ukończenia: 1) przez dziecko lub osobę uczącą się 20. roku życia; 2) przez dziecko lub osobę uczącą się 24. roku życia - w przypadku dzieci lub osób uczących się legitymujących się orzeczeniem o niepełnosprawności. Świadczenie to jest jednorazowe i przysługuje bez względu na osiągane dochody.

W roku 2019 realizacja świadczeń obejmowała:

1) liczba rodzin pobierających świadczenia rodzinne wyniosła - **2590,**
2) liczba rodzin pobierających zasiłek rodzinny - **806** w, tym:
a) na jedno dziecko - **250**,
b) na dwoje dzieci - **347**,
c) na troje dzieci - **156**,
d) na czworo i więcej dzieci - **53**,
3) liczba rodzin pobierających świadczenie rodzicielskie - **82**,
4) liczba rodzin pobierających świadczenia z funduszu alimentacyjnego - **153**,
5) liczba osób pobierających świadczenia z funduszu alimentacyjnego - **278**,
6) liczba rodzin pobierających zasiłek dla opiekuna - **18**,
7) składki emerytalno-rentowe opłacono średnio **252** osobom,
8) liczba dzieci, na które przyznano jednorazową zapomogę z tytułu urodzenia dziecka ze środków gminnych (tzw. „mieleckie becikowe”) - **623** dzieci,
9) liczba dzieci uprawnionych do świadczenia „Dobry start”- **6228.**

Tabela nr 80 Wydatki na świadczenia rodzinne

L.p.	Wyszczególnienie	Wydatki w zł	Liczba świadczeń
1	2	3	4
1.	Zasiłki rodzinne	2 809 817,68	25 289
2.	Dodatki do zasiłków rodzinnych w tym z tytułu:	1 294 827,15	11 019
2.1.	urodzenia dziecka	130 386,29	173
2.2.	opieki nad dzieckiem w okresie korzystania z urlopu wychowawczego	209 220,53	571
2.3.	samotnego wychowywania dziecka	224 909,74	1 181
2.4.	kształcenia i rehabilitacji dziecka niepełnosprawnego	253 511,72	2 472
2.4.1.	kształcenia i rehabilitacji dziecka niepełnosprawnego do 5	47 114,00	528
2.4.2.	kształcenia i rehabilitacji dziecka niepełnosprawnego powyżej 5 roku życia	206 397,72	1 944
2.5.	rozpoczęcia roku szkolnego	130 988,47	2 774
2.6.	podjęcia przez dziecko nauki w szkole poza miejscem zamieszkania	10 716,80	146
2.6.1.	na pokrycie wydatków związanych z zamieszkaniem w miejscowości, w której znajduje się szkoła	3 679,08	36
2.6.2.	na pokrycie wydatków związanych z dojazdem do miejscowości, w której znajduje się szkoła	7 037,72	110
2.7	wychowywanie dziecka w rodzinie wielodzietnej	335 093,60	3 702
3.	Zasiłki rodzinne z dodatkami (w.1 + w.2)	4 104 644,83	36 308
4.	Świadczenia opiekuńcze w tym:	9 627 215,00	26 721
4.1.	zasiłki pielęgnacyjne	4 376 995,00	23 101
4.2.	specjalne zasiłki opiekuńcze	294 901,00	480
4.3.	świadczenia pielęgnacyjne	4 955 319,00	3 140
5.	zasiłek dla opiekuna	158 100,00	255
6.	Razem (w.3 + w.4 + w. 5)	13 889 959,83	63 284
7.	Jednorazowa zapomoga z tytułu urodzenia się dziecka	503 000,00	503
8.	Razem (w. 6 + w. 7)	14 392 959,83	63 787
9.	Świadczenie rodzicielskie	891 549,00	996
10.	**Razem (w. 8 + w. 9)**	**15 284 508,83**	**64 783**

Wydatki na świadczenia rodzinne zwiększyły się w stosunku do 2018 r., w związku ze zmianą kwoty świadczenia pielęgnacyjnego oraz zasiłku pielęgnacyjnego, jak również w związku ze zwiększoną liczbą osób legitymujących się orzeczeniem o niepełnosprawności. W porównaniu z rokiem 2018 r. zmniejszeniu uległy wydatki na: dodatek do zasiłku rodzinnego z tytułu przebywania na urlopie wychowawczym, świadczenie z funduszu alimentacyjnego i zasiłek dla opiekuna.
W 2019 r. wydano łącznie 3 994 decyzji dotyczących świadczeń rodzinnych.

Tabela nr 81 Wydatki na składki na ubezpieczenia społeczne, ubezpieczenia zdrowotne

Lp.	Wyszczególnienie	Wydatki w zł	Liczba świadczeń
1.	Składki na ubezpieczenia emerytalne i rentowe	1 021 534,06	2 674

2.	Składki na ubezpieczenie zdrowotne	164 260,98	1 460
	Razem składki:	**1 185 795,04**	**4 134**

Tabela nr 82 Wydatki na koszty obsługi świadczeń rodzinnych, świadczeń z funduszu alimentacyjnego, zasiłków dla opiekunów oraz składek społecznych

Lp.	Wyszczególnienie	Wydatki w zł
1.	Koszty obsługi świadczeń rodzinnych, funduszu alimentacyjnego i zasiłku dla opiekuna	501 094,25

Tabela nr 83 Wydatki na jednorazową zapomogę z tyt. urodzenia dziecka ze środków gminnych

Lp.	Wyszczególnienie	Wydatki za rok 2017 w zł	Wydatki za rok 2018 w zł	Wydatki za rok 2019 w zł
1.	Jednorazowa zapomoga z tytułu urodzenia dziecka – ze środków gminnych	597 000,00	554 000,00	623 000,00

Tabela nr 84 Wydatki na świadczenie „Za życiem”

Lp.	Wyszczególnienie	Wydatki w zł	Liczba świadczeń
1.	Jednorazowe świadczenie „za życiem”	36 000,00	9

Tabela nr 85 Wydatki na świadczenie wychowawcze

Lp.	Wyszczególnienie	Wydatki w zł	Liczba świadczeń
1.	Świadczenie wychowawcze	43 961 255,19	88 450
2.	Koszty obsługi świadczeń wychowawczych	539 517,77	X
Razem		**44 500 772,96**	**X**

W 2019 r. wydano łącznie 7 342 decyzji i informacji, dotyczących świadczeń wychowawczych. Odnotowany jest wzrost osób pobierających świadczenie wychowawcze, związany z przyznaniem od 01.07.2019 r. świadczenia wychowawczego na każde dziecko do ukończenia 18 roku życia. Odnotowano wzrost wydanych decyzji i informacji w stosunku do roku 2018 r. o liczbę: 2 837.

Tabela nr 86 Wydatki na świadczenie „Dobry start”

Lp.	Wyszczególnienie	Wydatki w zł	Liczba świadczeń
1.	Jednorazowe świadczenie „Dobry start”	1 868 100,00	6 232
2.	Koszty obsługi	62 006,82	X
Razem		**1 930 106,82**	**X**

Tabela nr 87 Wydatki na fundusz alimentacyjny

Lp.	Wyszczególnienie	Wydatki w zł*	Liczba świadczeń
1.	Fundusz alimentacyjny	1 301 891,00	3 315

*Wydatki na świadczenia z funduszu alimentacyjnego nie są pomniejszone o świadczenia nienależnie pobrane.

W 2019 r. wydano łącznie 244 decyzji dot. świadczeń z funduszu alimentacyjnego, tj. o 106 decyzji mniej niż w 2018 r. Odnotowany spadek liczby osób pobierających świadczenia z funduszu alimentacyjnego wynika z faktu podniesienia w 2019 r. najniższego wynagrodzenia za pracę. Wzrost kryterium dochodowego od 01-10-2019 r., z kwoty: 725,00 zł na osobę do kwoty: 800,00 zł na osobę, nie wpłynął na wzrost liczby świadczeniobiorców funduszu alimentacyjnego.

VIII.3.1.6 Pomoc materialna dla uczniów o charakterze socjalnym

W 2019 r. na podstawie ustawy o systemie oświaty (Dz. U. z 2019 poz. 1481 z późn. zm.) oraz Uchwały nr IX/65/2015 Rady Miejskiej w Mielcu z dnia 19 czerwca 2015 r. *w sprawie przyjęcia Regulaminu udzielania pomocy materialnej o charakterze socjalnym dla uczniów zamieszkałych na terenie Gminy Miejskiej Mielec* - Miejski Ośrodek Pomocy Społecznej w Mielcu realizował zadania polegające na przyznawaniu uczniom pomocy materialnej o charakterze socjalnym w formie stypendiów szkolnych oraz zasiłków szkolnych.

VIII.3.1.6.1 Stypendia szkolne

Stypendium szkolne wypłacane było w terminach: do dnia 10 lipca – za okres od stycznia do czerwca 2019 r. oraz do dnia 20 grudnia – za okres od września do grudnia 2019 r., po otrzymaniu środków na ten cel w ramach dotacji z budżetu państwa.

W roku szkolnym 2018/2019 rozpatrzono 34 wnioski o przyznanie pomocy materialnej dla ucznia w formie stypendium szkolnego. Na ich podstawie, w okresie od stycznia do czerwca 2019 r., z pomocy w formie stypendium szkolnego skorzystało 21 uczniów.

W roku szkolnym 2019/2020 rozpatrzono 31 wniosków o przyznanie pomocy materialnej w formie stypendium szkolnego. W okresie od września do grudnia 2019 r. z pomocy w formie stypendium szkolnego skorzystało 26 uczniów.

Na wypłatę stypendiów szkolnych w 2019 r. przeznaczono kwotę: 31 206,75 zł, w tym: 6 241,35 zł to kwota ze środków własnych Gminy Miejskiej Mielec.

Tabela nr 88 Stypendia szkolne w roku 2019

Wyszczególnienie	Szkoły podstawowe		Gimnazja		Szkoły ponadgimnazjalne		Szkoły specjalne	
	liczba uczniów objętych pomocą	Łączna kwota pomocy	liczba uczniów objętych pomocą	Łączna kwota pomocy	liczba uczniów objętych pomocą	Łączna kwota pomocy	liczba uczniów objętych pomocą	Łączna kwota pomocy

Stypendia szkolne	**36**	**24510,75 zł**	**3**	**1636,80 zł**	**7**	**4464,00 zł**	**1**	**595,20 zł**

Wykres nr 19 Liczba uczniów i rodzin korzystających z pomocy w formie stypendium szkolnego w latach 2018 – 2019

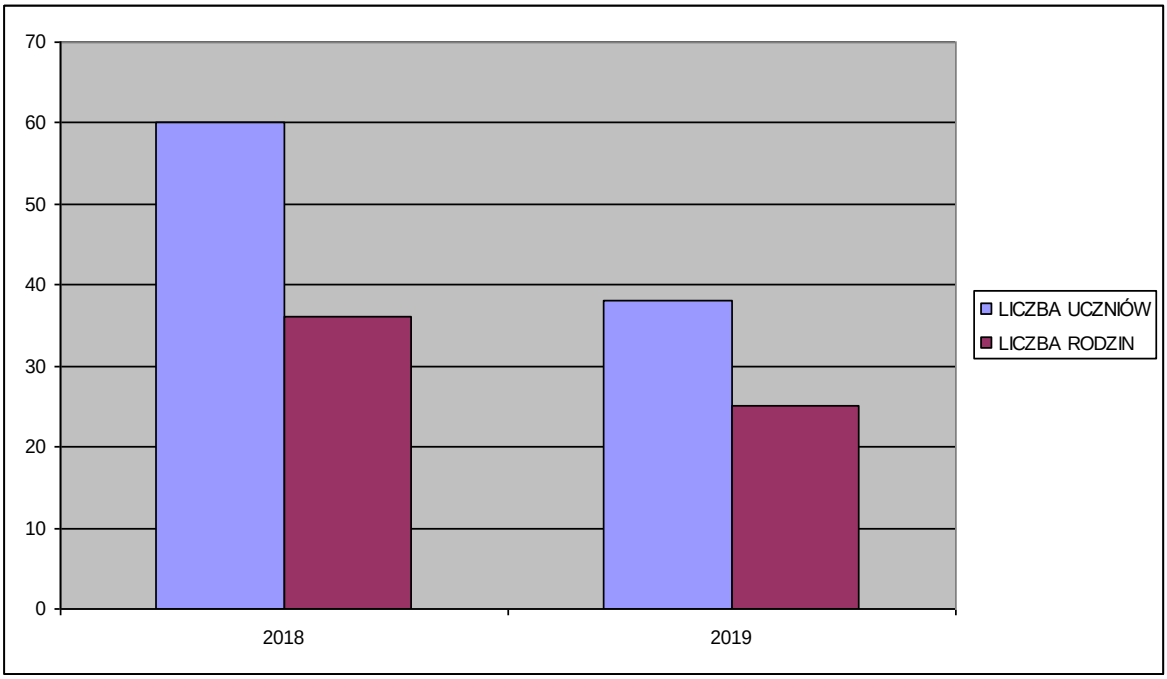

Jak pokazuje wykres nr 4, w 2019 roku liczba rodzin i uczniów korzystających z pomocy w formie stypendium szkolnego była niższa, w porównaniu do roku 2018. Niższe wykonanie spowodowane było głównie nierozliczeniem się wnioskodawców z otrzymanej pomocy (brak dostarczenia faktur potwierdzających poniesione koszty) oraz poprawą sytuacji materialnej w rodzinach, związaną z realizacją ustawy o pomocy w wychowywaniu dzieci (500+) i rządowym programem „Dobry start" (300+).

VIII.3.1.6.2 Zasiłek szkolny

W 2019 r. do Miejskiego Ośrodka Pomocy Społecznej w Mielcu wpłynął 1 wniosek o przyznanie zasiłku szkolnego, dla którego w wyniku przeprowadzonego postępowania wydano decyzję odmowną.

VIII.3.1.7 Dodatki mieszkaniowe

Dodatek mieszkaniowy jest świadczeniem pieniężnym wypłacanym przez gminę, mającym na celu umożliwienie osobom o niskich dochodach pokrycie części kosztów utrzymania mieszkania. Taką formę pomocy dla osób, które przy wykorzystaniu własnych możliwości finansowych nie są w stanie pokryć obciążających ich kosztów związanych z zajmowaniem lokalu mieszkalnego reguluje Ustawa z dnia 21 czerwca 2001 roku *o dodatkach mieszkaniowych* (Dz. U. z 2019 r., poz. 2133).

Pomoc w formie przyznania dodatku mieszkaniowego ma charakter częściowy, co oznacza, że osoba, której przyznano dodatek musi ponosić i uiszczać we własnym zakresie (z własnego budżetu) pozostałą, poza dodatkiem mieszkaniowym część opłat związanych z utrzymaniem lokalu.

W 2019 r. **przyjęto 830 wniosków** o przyznanie dodatku mieszkaniowego - o 90 mniej niż w roku 2018. Łączna liczba wydanych decyzji w 2019 roku wyniosła **850** (2018 r. – 929), w tym: przyznających: **726**, odmownych: **86**, inne: **38** (dotyczy m.in.: wstrzymania, wznowienia, uchylenia lub umorzenia decyzji). Z pomocy w formie dodatku mieszkaniowego skorzystało **494** gospodarstw domowych. Kwota dofinansowania do czynszu wyniosła łącznie: **669 973,13 zł**.

Zestawienie, dotyczące kwoty wypłaconych dodatków mieszkaniowych w latach 2018-2019 przedstawia poniższa tabela. Z porównania wynika, że w 2019 roku nastąpił spadek wypłaconych świadczeń o kwotę: **63 530,90 zł.**

Tabela nr 89 Liczba i kwota wypłaconych dodatków mieszkaniowych w latach 2018 - 2019

Rok	Kwota wypłaconych dodatków mieszkaniowych	Liczba wypłaconych dodatków
2018	733 504,03 zł	4 710
2019	669 973 13 zł	4 297

W 2019 roku zarządcy budynków otrzymali z MOPS informację o możliwościach ubiegania się o dodatki mieszkaniowe przez użytkowników mieszkań. Dodatek mieszkaniowy wypłacany jest zarządcy budynku lub osobie uprawnionej do pobierania należności za lokal mieszkalny, w którym mieszka wnioskodawca.

Tabela nr 90 Dodatki mieszkaniowe z podziałem na użytkowników mieszkań w 2019 roku

Wyszczególnienie (użytkownicy mieszkań)		**Liczba wypłaconych dodatków mieszkaniowych**	**Kwota wypłaconych dodatków mieszkaniowych**
Ogółem		4 297	669 973,13
z tego w zasobie	*gminnym*	1 797	311 053,59
	spółdzielczym	1 920	273 218,18
	wspólnot mieszkaniowych	558	81 728,38
	prywatnym	22	3 972,98
	innym	0	0

VIII.3.1.8 Zryczałtowany dodatek energetyczny

Wypłata dodatku energetycznego jest zadaniem zleconym z zakresu administracji rządowej finansowanym z budżetu państwa. Dodatek energetyczny wypłacają gminy po otrzymaniu dotacji celowej z budżetu państwa na finansowanie wypłat dodatku energetycznego. Przyznawanie i wypłatę zryczałtowanego dodatku energetycznego reguluje ustawa z dnia 10 kwietnia 1997 r. – *Prawo energetyczne* (Dz. U. z 2019 r. poz. 755 z późn. zm.).

Wysokość zryczałtowanego dodatku energetycznego jest ogłaszana w terminie do 30 kwietnia każdego roku w drodze Obwieszczenia Ministra Energii na kolejne 12 miesięcy i w okresie od 1 maja 2018r. do 30 kwietnia 2019 wynosiła:

1) dla gospodarstw prowadzonych przez osobę samotną – 11,35 zł miesięcznie,
2) dla gospodarstw składających się z 2 do 4 osób – 15,77 zł miesięcznie,
3) dla gospodarstw składających się z co najmniej 5 osób – 18,92 zł miesięcznie

- w okresie od 1 maja 2019 roku do dnia 30 kwietnia 2020 roku wynosi:

dla gospodarstw prowadzonych przez osobę samotną – 11,37 zł miesięcznie,
dla gospodarstw składających się z 2 do 4 osób – 15,80 zł miesięcznie,
dla gospodarstw składających się z co najmniej 5 osób – 18,96 zł miesięcznie.

Miejski Ośrodek Pomocy Społecznej w Mielcu w 2019 roku wypłacił **2511** dodatków energetycznych dla **314** gospodarstw domowych na kwotę: **35 585,73 zł**.

Liczba wydanych decyzji administracyjnych w 2019 roku wyniosła: **597.**

Tabela nr 91 Liczba wypłaconych dodatków energetycznych w 2018 -2019 roku

Wyszczególnienie	Liczba wypłaconych dodatków energetycznych		Wydatkowane środki dotacji	
	Rok 2018	Rok 2019	Rok 2018	Rok 2019
Odbiorcy wrażliwi wg limitu rocznego zużycia energii elektrycznej: 900 kWh	1 263	1 092	14 276,29 zł	12 407,82 zł
Odbiorcy wrażliwi wg limitu rocznego zużycia energii elektrycznej: 1250 kWh	1 294	1 184	20 325,66 zł	18 725,51 zł
Odbiorcy wrażliwi wg limitu rocznego zużycia energii elektrycznej: 1500kWh	287	235	5 405,62 zł	4 452,4 zł
Razem	2 844	2 511	40 007,57 zł	35 585,73 zł

Koszt wypłaty dodatku (nie więcej niż 2,0% kwoty)		800,15 zł	711,71 zł
	Ogółem	40 807,72 zł	36 297,44 zł

VIII.3.2
REHABILITACJA SPOŁECZNA I ZAWODOWA OSÓB NIEPEŁNOSPRAWNYCH

Przez cały rok w Wydziale Spraw Społecznych i Zdrowia Urzędu Miejskiego w Mielcu odbywa się od poniedziałku do piątku pomoc niesłyszącym i niedosłyszącym mieszkańcom miasta Mielca. W 2019 roku udzielono 446 usług w załatwianiu spraw społeczno - obywatelskich, ochrony zdrowia, socjalno - bytowych, zatrudnienia i pracy, życia codziennego. Niesłyszący najczęściej zgłaszali się w sprawach dotyczących ochrony zdrowia, a także w sprawach obywatelskich. Prosili o pisanie różnego typu podań lub wypełnianie druków urzędowych, które dla nich stanowią ogromne wyzwanie. Ponad to udzielono pomocy w takich sprawach jak: rozmowy telefoniczne w sprawie pracy, uczestnictwo w konsultacjach lekarskich, pomoc w zakupie sprzętu rehabilitacyjnego i sprzętu do komunikowania się (telefony komórkowe, komputery), pomoc w pisaniu pism do ZUS-u, pisaniu wniosków o rentę socjalną, wniosków do PCPR o wydanie orzeczenia o stopniu niepełnosprawności, a także o sprzęty pomagające w codziennym funkcjonowaniu. Również świadczono usługi tłumaczenia w szpitalu, przychodniach zdrowia, sklepach, na policji i w urzędach. Wyżej wymienione usługi realizowane były dla 42 osób doświadczających trudności w codziennym komunikowaniu. Ponad to usługi tłumacza języka migowego świadczone były podczas spotkań z mieszkańcami, konferencji, szkoleń.

Wykres nr 20 Usługi tłumacza migowego z podziałem na obszary tematyczne

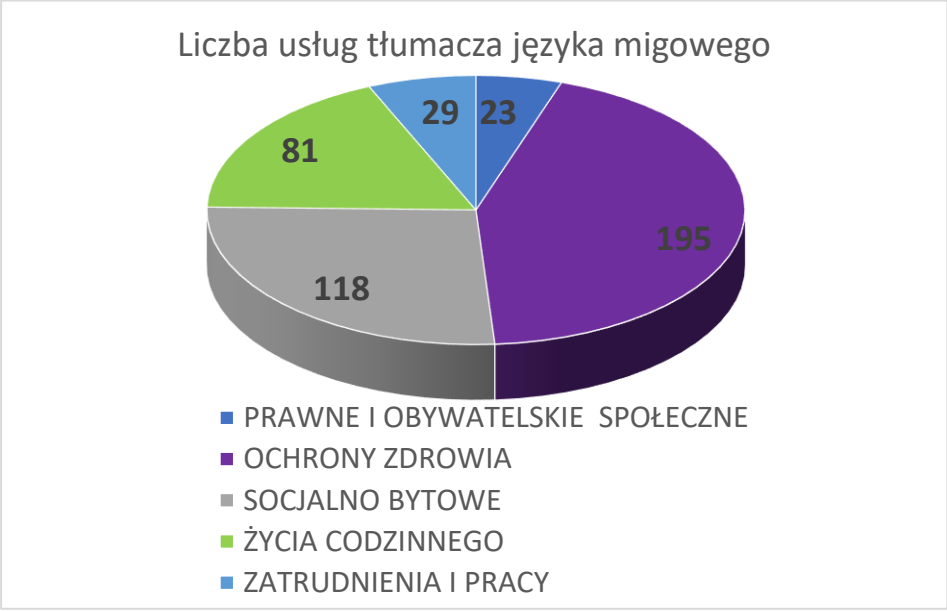

Z inicjatywy Prezydenta Miasta Mielca Jacka Wiśniewskiego chcąc zlikwidować bariery komunikacyjne od 26 września 2019 r. wprowadzono na XII sesji Rady Miejskiej tłumaczenie na język migowy sprawozdań międzysesyjnych. Ponad to wychodząc naprzeciw potrzebom osób niesłyszących, od IV kwartału 2019 r. mogą skorzystać z pomocy psychologa oraz prawnika podczas dyżurów w punkcie konsultacyjnym ds. uzależnień i przeciwdziałania przemocy w rodzinie w obecności tłumacza języka migowego.

VIII.3.3
WSPARCIE OSÓB STARSZYCH

VIII.3.3.1 Mielecka Karta Seniora – Aktywny Senior 60 +

Program został wprowadzony uchwałą Nr X/71/2015 Rady Miejskiej w Mielcu z dnia 3 lipca 2015 r. *w sprawie przyjęcia Programu „Mielecka Karta Seniora – Aktywny Senior 60+”,* zmienioną Uchwałą Nr XVI/149/2015 z dnia 17 grudnia 2015 r.
Szczegółowy sposób wykonania Programu określa zarządzenie Nr 388/2016 Prezydenta Miasta Mielca z dnia 19 stycznia 2016 r. *w sprawie wprowadzenia wzorów dokumentów obowiązujących w Programie „Mieleckiej Karty Seniora – Aktywny Senior 60+”.*

Zdjęcie nr 16 Mielecka Karta Seniora

Podstawowe założenia Programu:
1) kształtowanie pozytywnego wizerunku mieleckich seniorów,
2) podniesienie poziomu aktywności społecznej i jakości życia grupy mieszkańców 60+, np. poprzez zwiększenie dostępności do dóbr kultury, zachęcanie do uczestnictwa w wydarzeniach kulturalnych i sportowych, które mają pozytywny wpływ na samopoczucie oraz kondycję fizyczną i zdrowotną,
3) przygotowanie specjalnych ofert dla seniorów w postaci ulg i zniżek.

Realizacja założeń Programu według stanu na dzień 31 grudnia 2019 r.:
1) w 2019 r. wydano 784 Kart,
2) od początku funkcjonowania programu do dnia 31 grudnia 2019 r. wydano 2 671 karty,
3) 8 957 razy seniorzy skorzystali z ulg i zniżek,
4) udzielono rabatów na kwotę 11 932,55 zł,

5) przeprowadzono kampanię promocyjno-informacyjną dla uczestników Mieleckiego Uniwersytetu Trzeciego Wieku oraz Mieleckiej Rady Seniora,
6) współpracowano z 27 prywatnymi partnerami, którzy przystąpili do programu,
7) informowano seniorów o przysługujących im uprawnieniach zadeklarowanych przez partnerów programu,
8) przekazywano w formie papierowej wykaz partnerów oraz dla zorientowanych wskazywano adres strony internetowej urzędu http://www.mielec.pl/mielecka-karta-seniora/.

VIII.3.3.2 Mielecka Rada Seniorów

Mielecka Rada Seniorów działa na podstawie Uchwały Nr IX/68/2015 Rady Miejskiej w Mielcu z dnia 19 czerwca 2015 r. *w sprawie powołania Mieleckiej Rady Seniorów oraz nadania jej statutu.* Skład Mieleckiej Rady Seniorów został ustalony zarządzeniem Nr 353/2019 Prezydenta Miasta Mielca z dnia 5 września 2019 r. *w sprawie ogłoszenia składu osobowego Mieleckiej Rady Seniorów i wykazu zgłoszeń, które nie spełniły warunków określonych w ogłoszeniu o naborze kandydatów do Mieleckiej Rady Seniorów oraz ustalenia terminu, miejsca oraz porządku obrad pierwszego posiedzenia Mieleckiej Rady Seniorów.*

Zdjęcie nr 17 Wzór logo Mieleckiej Rady Seniorów

Mielecka Rada Seniorów jest reprezentacją osób starszych oraz podmiotów działających na rzecz osób starszych, w szczególności przedstawicieli organizacji pozarządowych oraz podmiotów prowadzących uniwersytety trzeciego wieku i kluby seniora. Rada ma charakter konsultacyjny, doradczy i inicjatywny. Głównym celem jej działania jest służenie seniorom poprzez reprezentowanie ich interesów wobec organów Gminy oraz tworzenie warunków do pobudzania aktywności obywatelskiej osób starszych w społeczności lokalnej.

Najważniejsze działania Mieleckiej Rady Seniorów w 2019 r.:
1) zorganizowano 16 posiedzeń Mieleckiej Rady Seniora z udziałem przedstawiciela Prezydenta,
2) organizowano raz w miesiącu dyżury w siedzibie przy ul. Chopina 8,

3) kontynuowano nieodpłatne zajęcia w fitness club dla seniorów.
4) uczestniczono w spotkaniach z przedszkolakami i czytano im książki,
5) propagowano samorządowy programu Mielecka Karta Seniora 60+ oraz Ogólnopolską Kartę Seniora Stowarzyszenia MANKO,
6) zorganizowano wspólnie z Mieleckim Uniwersytetem Trzeciego po raz czwarty Mieleckie Dni Seniora trwające od 4 - 12 października. Rozpoczęły się inauguracją nowego roku akademickiego 2019/2020 Mieleckiego Uniwersytetu Trzeciego Wieku, a zakończyły uroczystą Galą na której nastąpiła prezentacja najaktywniejszych seniorów w rytmie tańca „Od juniora do Seniora". W programie obchodów znalazła się również: wystawa osiągnięć artystycznych seniorów, dzień twórczości literacko-poetyckiej, spartakiada sportowa. Motywem przewodnim było wyłonienie w środowisku mieleckim najbardziej aktywnych seniorów. Dodatkowym wyróżnieniem był przyznany przez Prezydenta Jacka Wiśniewskiego tytuł honorowy aktywny senior 2019,
7) organizowano spotkania literackie w Sekcji Emerytów ZNP w czasie Dni Seniora,
8) odwiedzano przez cały rok mieszkańców Domu Pomocy Społecznej,
9) inicjowano zagospodarowywania nieczynnych obiektów w Mielcu dla potrzeb ludzi starszych,
10) kontynuowano współpracę z Gminnymi Radami Seniora z sąsiednich miast,
11) pozyskiwano miejsca pracy dla seniorów,
12) wspierano, pomagano i brano udział w następujących przedsięwzięciach:
a) spotkaniu członków MRS z uczestnikami Domu Dziennego Pobytu przy ul. Sitki 5 w Mielcu w dniu 15 stycznia 2019 r.,
b) szkoleniu nt. Bezpieczeństwa Seniora zorganizowanego w Mielcu przy ul. Mari Skłodowskiej w Mielcu w dniu 17 maja 2019 r.,
c) spotkaniu w Firmie Kronospan w Mielcu w dniu 18 czerwca 2019 r.,
d) Dniach Seniora dla osób z niepełnosprawnością 22 października 2019 r.,
e) spotkaniu członków I i II kadencji z Prezydentem Miasta Mielca Jackiem Wiśniewskim 23 października 2019 r. oraz spotkaniu noworocznym,
f) przeglądzie tańca z udziałem Formacji Tanecznej GRACJA w dniu 16 listopada 2019 r. w Miechowie,
g) V OGÓLNOPOLSKIM FESTIWALU TAŃCA UTW z udziałem Formacji Tanecznej GRACJA w dniu 20 listopada 2019r. w Skarżysku Kamiennym,
h) I Kongresie Kobiecym w Rzeszowie 23 listopada 2019 r. w G2A Arena w Jasionce,
i) powołaniu do działania Klubu Seniora „*Rzochowianka*" w dniu 25 listopada 2019 r.

VIII.4
POMOC INSTYTUCJONALNA ŚWIADCZONA W RAMACH POMOCY SPOŁECZNEJ

VIII.4.1
OSRODKI WSPARCIA

Pomoc instytucjonalna jest niezbędnym i znaczącym elementem systemu pomocy społecznej. Obejmuje ona usługi wykonywane przez wyspecjalizowane jednostki organizacyjne zapewniające kompleksową pomoc klientom (zaspakajanie między innymi niezbędnych potrzeb bytowych, zdrowotnych, społecznych i edukacyjnych).

VIII.4.1.1 Dom Dziennego Pobytu – Mielec, ul. Kocjana 15

Dom Dziennego Pobytu w Mielcu (zwany dalej: DDP) jest ośrodkiem wsparcia, działającym przy Miejskim Ośrodku Pomocy Społecznej. Placówka dysponuje 40 miejscami .Ośrodek zapewnia wsparcie osobom, które ze względu na wiek, chorobę lub niepełnosprawność wymagają częściowej opieki i pomocy w zaspakajaniu niezbędnych potrzeb życiowych .Placówka zapewnia swoim uczestnikom dzienny pobyt, posiłki, terapię zajęciową , terapię ruchową oraz zaspakajania potrzeby kulturalno-oświatowe.

Skierowanie do Dziennego Domu Pobytu w formie decyzji administracyjnej wydaje Dyrektor Miejskiego Ośrodka Pomocy Społecznej na podstawie wniosku osoby zainteresowanej oraz w oparciu o przeprowadzony rodzinny wywiad środowiskowy.

W 2019 roku wydano 43 skierowania (średniomiesięcznie z usług w DDP korzystało 39 osób).Osoby kierowane do DDP ponoszą odpłatność za pobyt, którego wysokość została określona w Uchwale Rady Miejskiej i jest uzależniona od dochodu osoby skierowanej do Domu oraz od średniomiesięcznego kosztu pobytu jednego uczestnika. (w 2019 r. wynosił on 1 129,00 zł). Zarówno odpłatność za posiłki, jak i odpłatność za pobyt w placówce stanowią dochód Gminy Miejskiej Mielec, który na 31.12.2019 r. wyniósł 49 870,10 zł.

Jedną z form aktywizacji osób korzystających z pobytu w placówce jest terapia zajęciowa, podczas której wykonywane są prace manualne, np. ze sznurka, styropianu, bibuły, skóry itp.

Inną formą, cieszącą się dużym zainteresowaniem jest terapia ruchowa. Uczestnicy chętnie biorą udział w zajęciach ruchowych, w tym zajęciach z tańca towarzyskiego.

Uczestnicy korzystają także z pracowni gastronomicznej, w której przygotowują drugie śniadania i mają możliwość wykazania się swoimi zdolnościami kulinarnymi przygotowując ciasta, ciasteczka i inne smakołyki.

Prowadzone są również zajęcia z muzykoterapii. Dużym zainteresowaniem cieszą się próby chóru. Wykonywane są pieśni i piosenki biesiadne, które urozmaicają okolicznościowe spotkania.

Ponadto, w placówce funkcjonuje grupa teatralna, która przygotowuje i wystawia przedstawienia z okazji różnych uroczystości, związanych z funkcjonowaniem placówki. Widzami są nie tylko uczestnicy Domu, czy innych zaprzyjaźnionych Domów, ale również

mieszkańcy Zakładu Opiekuńczo-Leczniczego „Przystań”, mieszkańcy Domu Pomocy Społecznej w Mielcu oraz uczestnicy Klubu Seniora „Pogodna Jesień”.

Organizowane są również wieczorki poetyckie, na których uczestnicy sami recytują swoje ulubione wiersze. Spotkania są również okazją do wysłuchania poezji autorstwa uczestników Domu.

Placówkę często i chętnie odwiedzają dzieci z placówek przedszkolnych oraz młodzież szkolna. Wspólnie spędzony z seniorami czas wypełniony jest radością. Z okazji Dnia Dziecka seniorzy odwiedzają przedszkolaków z przygotowaną dla nich niespodzianką. DDP na co dzień współpracuje z Klubem Seniora „Pogodna Jesień”.

Działalność Domu można zobaczyć na stronie MOPS - DDP: www.mops.mielec.pl/ddp

VIII.4.1.2 Dom Dziennego Pobytu, Mielec, ul. Bł. Ks. Romana Sitki 5

Gmina Miejska Mielec zleciła w formie wsparcia (z udziałem środków finansowych Gminy) prowadzenie Domu Dziennego Pobytu nazwanego „Domem św. Jana Pawła II” po przeprowadzonym konkursie ofert Parafii Rzymskokatolickiej p.w. Św. Mateusza Apostoła i Ewangelisty na podstawie umowy o realizację zadania publicznego zgodnie z przepisami ustawy z dnia 24 kwietnia 2003 r. o działalności pożytku publicznego i o wolontariacie. Parafia przekazała na realizację zadania publicznego środki finansowe przyznane przez Wojewódzki Urząd Pracy w Rzeszowie, środki finansowe uzyskane ze świadczeń pieniężnych od odbiorców zadania publicznego oraz pracę społeczną członków. Odpłatność za pobyt seniora w placówce reguluje uchwała Nr XLII/427/2018 Rady Miejskiej w Mielcu z dnia 25 stycznia 2018 r. *w sprawie szczegółowych zasad ponoszenia odpłatności za pobyt w ośrodku wsparcia – Domu Dziennego pobytu dla osób starszych przy ulicy Sitki 3 w Mielcu.* Placówka funkcjonująca od stycznia 2018 r. ma za zadanie dalsze podtrzymywanie sprawności psychofizycznej osób starszych w celu jak najdłuższego funkcjonowania w środowisku rodzinnym, sąsiedzkim, w miejscu zamieszkania. Osoby starsze mogą zaspokoić potrzebę kontaktu i integracji społecznej, bez rozstania się z dotychczas zamieszkiwanym środowiskiem lokalnym. W ramach swojego funkcjonowania ośrodek wsparcia zapewniał 30. osobom starszym, niesamodzielnym, mieszkających na terenie miasta Mielca następujące usługi:

1) Pobyt w godz. 8:00-16.00 od poniedziałku do piątku.
2) Wyżywienie (2 posiłki - śniadanie i obiad; w tym jeden z nich ciepły).
3) Transportowe poprzez dowóz samochodem dostosowanym do przewożenia osób niepełnosprawnych (dla osób, które nie mają możliwości dojazdu ani dowozu przez rodzinę).
4) Aktywizujące podopiecznych oraz poprawiające sprawność fizyczną. Dotyczą one regularnych zajęć: plastycznych, muzycznych, muzykalno - sprawnościowych oraz warsztatów: tanecznych, kulinarnych, teatralnych, rękodzieła i komputerowych. Każda z ww. form aktywizacji była dostosowana do preferencji i potrzeb podopiecznych oraz realizowana z wykorzystaniem odpowiednich pomocy dydaktycznych.
5) Wspierające wykonywanie czynności dnia codziennego.
6) Kultury i turystyki krajoznawczej poprzez wycieczki i imprezy kulturalno – towarzyskie stymulujące, nawiązywanie i utrzymywanie kontaktów międzyludzkich.

7) Rehabilitacyjne i fizykoterapeutyczne.
8) Prawnika, psychologa i dietetyka.

Zdjęcie nr 18 Dom Dziennego Pobytu przy ul. Sitki 5

VIII.4.1.3 Schronisko i noclegownia

Do zadań własnych o charakterze obowiązkowym należy między innymi udzielenie schronienia osobom tego pozbawionym. Gmina Miejska Mielec podpisała umowę o realizację zadania w pierwszym półroczu 2019 r. pod tytułem: *„Zapewnienie na terenie Gminy Miejskiej Mielec tymczasowego schronienia dla bezdomnych mężczyzn i noclegowni dla osób bezdomnych, których ostatnim miejscem zameldowania na pobyt stały była Gmina Miejska Mielec”* oraz w drugim półroczu pod tytułem: *„Zapewnienie na terenie Gminy Miejskiej Mielec tymczasowego schronienia dla bezdomnych mężczyzn i noclegowni dla osób bezdomnych, których ostatnim miejscem zameldowania na pobyt stały była Gmina Miejska Mielec”*. Realizację niniejszego zadania z zakresu pomocy społecznej gmina zleciła w formie dofinansowania po uprzednim przeprowadzeniu konkursu ofert, TOWARZYSTWU POMOCY im. Św. Brata Alberta KOŁO MIELECKIE znajdującego się na poz. Nr 9 w rejestrze placówek udzielających tymczasowego schronienia województwa podkarpackiego.
Szczegółowe zasady ponoszenia odpłatności za pobyt w ośrodku wsparcia – schronisku dla osób bezdomnych określa uchwała Nr XLII/428/2018 Rady Miejskiej w Mielcu z dnia 25 stycznia 2018 r., zmieniona Uchwałą Nr XIII/140/2019 Rady Miejskiej w Mielcu z dnia 30 października 2019 r. *w sprawie ustalenia szczegółowych zasad ponoszenia odpłatności za pobyt w schronisku dla osób bezdomnych lub w schronisku dla osób bezdomnych z usługami opiekuńczymi* (weszła w życie 3 grudnia 2019 r.).

W ramach realizacji zadania:

1) zapewniono całodobową opiekę osobom bezdomnym oraz nadzór pracowników merytorycznych - Opiekunów i Kierownika Schroniska,

2) sprawowano kontrolę nad przestrzeganiem zasad regulaminu, w tym stanu trzeźwości, ładu i porządku w otoczeniu,
3) dbano o czystość i higienę osobistą,
4) prowadzono pracę socjalną,
5) realizowano wraz z mieszkańcem postanowienia kontraktu socjalnego,
6) pozytywnie wzmacniano abstynencję oraz zachęcano do udział w terapii i grupach samopomocowych,
7) integrowano z miejscową społecznością poprzez udział w imprezach kulturalno-sportowych,
8) czuwano nad bezpieczeństwem jego mieszkańców oraz dozorowano mienie,
9) zapewniono standardowe warunki pobytu dla 21 bezdomnych osób (z terenu Gminy Miejskiej Mielec średnio miesięcznie skorzystało 15 osób) takie jak:
a) własne łóżko wraz z szafką na rzeczy osobiste i odzież,
b) odpowiednią temperaturę w pomieszczeniach nie mniejszą niż 20° C, stały dostęp do natrysków i sanitariatów,
c) regularne posiłki trzy razy dziennie w tym jeden gorący,
d) zakup i dostępność do środków czystości,
e) wymiana bielizny osobistej, odzieży i obuwia,
f) pomoc osobom chorym w ustaleniu wizyty u lekarza pierwszego kontaktu oraz placówek specjalistycznych,
g) zakup oraz dostęp do podstawowych i niezbędnych środków farmakologicznych.

Dodatkowo mieszkańcy Schroniska mieli zapewniony dostęp do prasy, książki i telewizji. W kuchni Schroniska pracowali wolontariusze, którzy przygotowywali posiłki dla mieszkańców oraz dbali o jej czystość. Mieszkańcy mogli uzyskać dodatkową pomoc prawną w celu poszukiwania pracy lub gromadzenia dokumentów niezbędnych do uzyskania świadczeń socjalnych. Również osoby korzystające z interwencyjnych noclegów miały zapewniony podstawowy zakres usług.

Zdjęcie nr 19 Budynek Schroniska dla Bezdomnych Mężczyzn przy ul. Sandomierskiej 19 w Mielcu

VIII.4.1.4 Środowiskowy Dom Samopomocy w Mielcu

Środowiskowy Dom Samopomocy jest jednostką organizacyjną Gminy Miejskiej Mielec; jest ośrodkiem wsparcia pobytu dziennego (czynny w dni robocze od 7,30 do 15,30) dla osób dorosłych z zaburzeniami psychicznymi – dla 43 osób – osób przewlekle psychicznie chorych-Dom typu „A" i osób z niepełnosprawnością intelektualną w stopniu głębokim, znacznym, i umiarkowanym, a także osoby z niepełnosprawnością intelektualną w stopniu lekkim, jeżeli jednocześnie występują inne zaburzenia, zwłaszcza neurologiczne-Dom typu „B". Struktura schorzeń występujących u uczestników w Domu przedstawiała się następująco: głównie osoby z depresją, schizofrenią, chorobą dwubiegunową związaną z afektywną manią i depresją (stany euforyczno - depresyjne), zaburzenia osobowości, pojedyncze przypadki autyzmu, niepełnosprawności intelektualne w różnych formach. Wszyscy uczestnicy pozostają także pod opieką lekarzy psychiatrów lub neurologów, a nasz ośrodek wspiera ich i uczy w ramach poniższych form działalności potrzebnej do adaptacji do życia w środowisku społecznym i rodzinnym.

ŚDS działa według rzetelnego systemu wsparcia społecznego. Dom jest miejscem przyjemnym i bezpiecznym, w którym osoby dotknięte chorobą odzyskują zdolność samodzielnego funkcjonowania w życiu codziennym i społecznym. ŚDS pomaga uczestnikom w rozpoznawaniu ich potrzeb, pokazujemy możliwości i sposoby ich realizacji.

Zdjęcie nr 20 Środowiskowy Dom Samopomocy w Mielcu

Działalność Domu finansowana jest w całości ze środków rządowych przekazywanych przez Wojewodę Podkarpackiego. Liczba miejsc dotowanych w 2019 roku wynosiła 43, a łączna ilość osób, które uczęszczały na zajęcia zgodnie z decyzjami kierującymi na koniec roku wynosiła 44. Decyzje kierujące do Środowiskowego Domu Samopomocy wydaje Miejski Ośrodek Pomocy Społecznej w Mielcu.

Kryteria pobytu w Domu określa ustawa o pomocy społecznej, ustawa o ochronie zdrowia psychicznego, regulamin organizacyjny, statut Domu, a w szczególności rozporządzenie Ministra Pracy i Polityki Społecznej *w sprawie środowiskowych domów samopomocy.*

Osoby skierowanie do ŚDS w 2019 roku korzystały z wielu usług i form realizacji dostosowanych do indywidualnych potrzeb każdego uczestnika. Środowiskowy Dom Samopomocy w 2019 roku działał na podstawie Programu Działalności Domu i Rocznego Planu Pracy zatwierdzonego przez jednostkę prowadzącą czyli Gminę Miejską Mielec i Wydział Polityki Społecznej Podkarpackiego Urzędu Wojewódzkiego.
W Domu prowadzone były zajęcia w postaci treningów umiejętności społecznych w ramach zajęć zespołowych i indywidualnych z uczestnikami.

Głównym celami i efektami działalności, które ŚDS osiągnął w 2019 roku są:

1) Udzielanie wsparcia psychologicznego i terapeutycznego naszym uczestnikom i ich rodzinom lub opiekunom,
2) Podtrzymanie i rozwijanie umiejętności niezbędnych do samodzielnego funkcjonowania w życiu rodzinnym, społecznym, zawodowym,
3) Przeciwdziałanie izolacji społecznej, zapobieganie marginalizacji życia i stygmatyzacji osób z zaburzeniami psychicznymi,
4) Kształtowanie właściwych postaw społecznych osób z zaburzeniami psychicznymi i ich rodzin, tolerancji i życzliwości,
5) Usamodzielnienie osób z zaburzeniami psychicznymi w funkcjonowaniu na co dzień w środowisku rodzinnym i lokalnym,
6) Zwiększenie zaradności i samodzielności życiowej uczestników,
7) Integracja społeczna.

Zajęcia w 2019 roku w ŚDS odbywały się w następujących formach:

1) W ramach treningu funkcjonowania w codziennym życiu, treningu umiejętności praktycznych, treningu umiejętności interpersonalnych i przygotowującego do podjęcia pracy w warunkach pracy chronionej na przystosowanych stanowiskach pracy prowadzona była terapia zajęciowa w następujących pracowniach (wg planów wspierająco – aktywizujących w poszczególnych pracowniach):
a) Gospodarstwa domowego,
b) Ogólnotechnicznej,
c) Muzykoterapii,
d) Plastycznej z elementami krawiectwa,
e) Komputerowej.
2) W ramach zajęć terapeutycznych codziennie odbywały się kąciki tematyczne, które są formą treningu spędzania czasu wolnego, treningu umiejętności interpersonalnych i treningu funkcjonowania w życiu codziennym. Efekty: umiejętność współpracy w grupie, integracja, rozładowanie napięcia i stresu, rozwijanie zainteresowań z różnych dziedzin życia, nabycie umiejętności poznawczych i praktycznych m.in. poznanie zasad prawidłowego odżywiania, poznanie wydarzeń z kraju i świata itp.,
3) Treningi umiejętności społecznych w ramach których uzyskano następujące efekty:
a) budowanie poczucia własnej wartości, rozwijanie relacji grupowych, integracja grupy, poszerzanie wiedzy na tematy społeczne, nabycie umiejętności kształtowania motywacji do akceptowanych przez otoczenie zachowań i in.,

b) zajęcia odbywały się w grupach tematycznych dostosowanych do potrzeb danej grupy uczestników.

4) W ramach treningów umiejętności interpersonalnych i rozwiązywania problemów:

a) zyskanie większej pewności siebie , zwiększenie poczucia własnej wartości,

b) zwiększenie samodzielności życiowej,

c) poprawa funkcjonowania i nabycie zdolności interpersonalnych związanych z umiejętnością przebywania w grupie,

d) zwiększenie odporności na frustracje, akceptacja siebie i swojej choroby.

5) W ośrodku prowadzone były zajęcia z socjoterapii w ramach zajęć grupowych i zajęć indywidualnych,

6) W Domu prowadzone jest poradnictwo psychologiczne w ramach zajęć indywidualnych zarówno dla uczestników jak i ich rodzin, oraz zajęcia z psychoterapii w ramach zajęć zespołowych,

7) W ramach treningu funkcjonowania w codziennym życiu odbywały się następujące treningi w formie zajęć grupowych i indywidualnych:

a) Trening lekowy- nabycie świadomości choroby i systematycznego leczenia się, brania leków, uzgadnianie i pilnowanie terminów wizyt u lekarza, pomoc w zakupie leków w aptece, zwiększenie samodzielności w prawidłowym i bezpiecznym przyjmowania leków, nabycie umiejętności rozpoznawania objawów ubocznych i przeciwdziałania n,

b) Trening nauki higieny- dbanie o czystość i estetyczny wygląd, porady i dyskusje na temat zdrowego trybu życia i utrzymania higieny osobistej, m.in. nauka obsługi pralki, żelaska (nabycie umiejętności prasowania),

c) Trening dbałości o wygląd zewnętrzny- poprawa funkcjonowania z zakresu wyglądu zewnętrznego i doprowadzenie do całkowitej lub częściowej samodzielności w tym zakresie,

d) Trening spędzania czasu wolnego - czytanie prasy i czasopism, oglądanie audycji telewizyjnych lub słuchanie radia, umiejętność prowadzenia rozmowy, gry edukacyjne, wyjścia na zewnątrz np. na wystawy tematyczne, wyjazdy na imprezy integracyjne, oglądanie seansów filmowych, nabycie umiejętności planowania i organizowania czasu wolnego itp.,

e) Trening gospodarowania własnymi środkami finansowymi- nabycie umiejętności racjonalnego dysponowania własnym budżetem, świadomość konieczności terminowego regulowania rachunków domowych, nabycie umiejętności dokonywania przemyślanych i świadomych zakupów, wyjścia zespołowe do sklepów spożywczych, przemysłowych, na bazar itp.,

f) Trening porządkowy – nabycie umiejętności dbania o własne otoczenie, zachowanie czystości wokół siebie w ramach wykonywanych czynności i miejscu publicznym, wynoszenie śmiecie, dbałość o otoczenie wokół obiektu(m.in. rabatki kwiatowe, trawniki),inne czynności porządkowe przydatne do prowadzenia własnego gospodarstwa domowego.,

g) Trening kulinarny – nauka i nabycie umiejętności przygotowania śniadania, posiłków, herbaty itp, obróbka wstępna i termiczna produktów spożywczych, umiejętności posługiwania się sprzętem kuchennym i AGD, nauka pieczenia ciast na spotkania integracyjne,

h) Trening samoobsługi i zaradności życiowej – nabycie umiejętności przygotowania stołów do posiłków, umiejętności posługiwania się sztućcami, dbanie o estetykę i porządek w pracowni, wdrożenie i nabycie umiejętności związanych z bezpieczeństwem i higieną.

8) W ramach zajęć z muzykoterapii – choreoterapia, dramatoterapia, rytm i muzyka. Obecnie ŚDS prowadzi zespół muzyczny, który brał udział w występie artystycznym w SCK z okazji Dnia Godności Osób z Zaburzeniami Psychicznymi, oraz w przeglądach artystycznych.
Zajęcia odbywają się w szerokim zakresie: nauka gry na instrumentach, słuchanie muzyki relaksacyjnej, poważnej i rozrywkowej, a także w formie zajęć relaksacyjnych (leżąc na materacach). Odtwarzamy także stare płyty winylowe i rozmawiamy na temat różnych nurtów muzycznych.
9) Zajęcia w ramach terapii ruchowej w sali rehabilitacyjnej i na zewnątrz w następujących formach:
a) zajęcia na sali do terapii ruchowej wyposażonej w sprzęt rehabilitacyjny,
b) zajęcia sportowo-rekreacyjne przy ośrodku,
c) cykliczne rozgrywki w siatkówkę,
d) zajęcia rekreacyjne na basenie otwartym i zamkniętym,
e) zajęcia na siłowniach na świeżym powietrzu w Parku Miejskim i mieleckich błoniach,
f) wycieczki rekreacyjne – Kraków, Opactwo Cystersów w Tyńcu, Łańcut,
g) udział w spartakiadach sportowych: Baranów Sand., Sanok,
h) spacery do lasku, na działki, do parków miejskich.
10) Spotkania z opiekunami i rodzinami uczestników – indywidualne kontakty, rozwiązywanie sytuacji trudnych, informowanie o postępach uczestników, spotkanie informacyjno-integracyjne, porady psychologiczne w ośrodku,
11) Zajęcia w ramach Biblioterapii – zajęcia w czytelni Samorządowego Centrum Kultury, korzystanie z biblioteki – wypożyczanie książek (raz w tygodniu w czwartek).

VIII.4.1.5 Mieszkania chronione

Gmina Miejska Mielec w okresie od 01.03.2018 r. do 30.04.2020 r. zrealizowała projekt pn. *„Tworzenie miejsc pobytu w nowo powstałych mieszkaniach chronionych na terenie Gminy Miejskiej Mielec”* w ramach Regionalnego Programu Operacyjnego Województwa Podkarpackiego na lata 2014-2020, Działanie 8.3 Zwiększenie dostępu do usług społecznych i zdrowotnych. W dniu 14.02.2018r. została podpisana umowa na dofinansowanie realizacji projektu, którego całkowita wartość wydatków kwalifikowalnych wynosi: 654 489,41zł; wysokość dofinansowania to kwota: 619 421,19zł. Wymagany wkład własny wynosi minimum 5 % wydatków kwalifikowalnych projektu.

Projekt był skierowany do osób pełnoletnich zamieszkujących na terenie miasta Mielca, które ze względu na trudną sytuację życiową, wiek, niepełnosprawność lub chorobę potrzebują wsparcia w codziennym funkcjonowaniu, ale nie wymagają usług o charakterze całodobowym. W projekcie przyjęto założenie, iż w okresie realizacji w mieszkaniach chronionych treningowych skorzysta z pobytu 30 osób (20 kobiet i 10 mężczyzn).
W roku 2019 w projekcie uczestniczyło 18 osób (9 kobiet i 9 mężczyzn). Każdy uczestnik objęty był poradnictwem psychologicznym (tzw. terapią klasyczną) oraz dwoma indywidualnymi treningami, pracą socjalną i opiekuńczą - prowadzonymi przez pracowników socjalnych. Realizowana była również indywidualna terapia EMDR - w 2019 w roku 6 osób z pozytywnym skutkiem zakończyło w niej udział. Rekrutacja do udziału w projekcie była prowadzona na bieżąco zgodnie z regulaminem.

Na realizację projektu składają się trzy zadania:

Zadanie 1. Doposażenie 6 mieszkań - zadanie zostało zrealizowane w roku 2018.

Zadanie 2. Bieżące utrzymanie mieszkań - ponoszono koszty związane z utrzymaniem mieszkań, m.in. opłatę faktur za wywóz nieczystości, zużycie energii elektrycznej, gazu, wody wraz ze ściekami a także dozór techniczny i konserwację windy.

Zadanie 3. Rekrutacja, praca socjalna i wsparcie psychologiczne umożliwiające realizację integracji społeczno-zawodowej - kontynuowano zatrudnienie trzech pracowników socjalnych w pełnym wymiarze czasu pracy oraz psychologa w wymiarze ½ etatu. Psycholog: uczestniczył w rekrutacji do udziału w projekcie, świadczył poradnictwo.
W roku 2019 r. na realizację projektu wydatkowano środki finansowe w wysokości: 324 481,42 zł (koszty ogółem).
Od 1 maja 2020 r. do 30.06.2022 r. (przez okres 26 miesięcy) będzie obowiązywało zachowywanie trwałości projektu.

VIII.4.1.6 Warsztaty Terapii Zajęciowej

Warsztat Terapii Zajęciowej w Mielcu jest placówką pobytu dziennego, przeznaczoną dla osób z niepełnosprawnością intelektualną, ruchową oraz innymi współistniejącymi dysfunkcjami, które posiadają orzeczenie o zaliczeniu do znacznego lub umiarkowanego stopnia niepełnosprawności wydane przez Powiatowy Zespół do Spraw Orzekania o Niepełnosprawności.

Zakres realizowanych przez placówkę zadań obejmuje rehabilitację społeczną, zawodową oraz ruchową. Działalność ta zmierza do przygotowania niepełnosprawnych uczestników do samodzielnego, niezależnego, odpowiedzialnego i aktywnego funkcjonowania w społeczeństwie (w miarę ich możliwości).

Obecnie w placówce przebywa 52 uczestników posiadających orzeczenie o zaliczeniu do znacznego stopnia niepełnosprawności i 38 uczestników posiadających orzeczenie o zaliczeniu do umiarkowanego stopnia niepełnosprawności. Każda z tych osób posiada skierowanie do WTZ podpisane przez Dyrektora Miejskiego Ośrodka Pomocy Społecznej.

WTZ, jako placówka rehabilitacyjna realizuje swoje cele poprzez:

1) usprawnianie ogólne,
2) nabywanie, rozwijanie i utrwalanie umiejętności wykonywania czynności dnia codziennego,
3) rozwijanie zaradności osobistej poprzez naukę dokonywania wyborów przy podejmowaniu różnych decyzji, rozwijania umiejętności komunikowania się, planowania oraz decydowania o swoich sprawach,
4) rozwijanie podstawowych oraz w miarę możliwości specjalistycznych umiejętności zawodowych umożliwiających podjęcie pracy,
5) kształtowanie psychofizycznych umiejętności niezbędnych przy wykonywaniu czynności zawodowych.

W okresie od 01.01.2019 r. do 31.12.2019 r. w zajęciach rehabilitacyjnych brało udział 90 uczestników. Zajęcia terapeutyczne prowadzone były w 15 pracowniach tematycznych.

Mieszczą się one w budynku przy ulicy Kocjana 15 (50 osób), ul. Pogodnej 2 (15 osób) i ulicy ks. Sitki 5 (25 osób). Aktualnie w WTZ funkcjonuje 15 pracowni terapeutycznych:

1) pracownia komputerowa - ul. Kocjana;
2) pracownia rękodzieła artystycznego;
3) pracownia przystosowania do życia codziennego - ul. Pogodna;
4) pracownia stolarsko-gospodarcza;
5) pracownia krawiecko-dziewiarska;
6) pracownia introligatorsko-papiernicza;
7) pracownia gospodarstwa domowego;
8) pracownia tkacka;
9) pracownia plastyczna;
10) pracownia technik różnych;
11) pracownia plastyczno-ogrodnicza;
12) pracownia rękodzieła;
13) pracownia techniczna;
14) pracownia przystosowania do życia codziennego - ul. Sitki;
15) pracownia komputerowa - ul. Sitki.

Wszyscy uczestnicy WTZ mają zapewnioną możliwość korzystania z rehabilitacji ruchowej w celu utrzymania sprawności ogólnej - ruchowej i kondycyjnej. Każdy uczestnik ma również zapewnioną pierwszą pomoc przedmedyczną oraz wsparcie psychologiczne (możliwość korzystania z pomocy psychologa mają również rodzice i opiekunowie uczestników).Rehabilitacja społeczna prowadzi do przygotowania uczestników do życia w społeczeństwie.

Działalność WTZ finansowana jest następująco: 90% środki PFRON i 10% Starostwo Powiatowe Mielec. Średni koszt utrzymania 1 uczestnika w 2019 r. wynosił 1 675,58 zł.

VIII.4.2
PORADNICTWO RODZINNE I TERAPIA RODZIN

W Miejskim Ośrodku Pomocy Społecznej, w ramach Działu Specjalistycznej Pracy Socjalnej, funkcjonuje Zespół ds. Asysty Rodzinnej. Pracę Zespołu reguluje *ustawa o wspieraniu rodziny i systemie pieczy zastępczej*. W skład zespołu wchodzą pedagog, asystent rodziny, konsultant – prawnik, psycholog. W pracach zespołu uczestniczy także pracownik socjalny właściwy ze względu na miejsce zamieszkania rodziny.

W 2019 roku wsparciem w formie pomocy świadczonej przez dwóch asystentów rodziny objętych zostało 38 rodzin. Łącznie w rodzinach objętych pracą asystenta przebywało 67 małoletnich dzieci.

Tabela nr 92 Liczba rodzin korzystających z pomocy asystenta rodziny na podstawie czasu pracy

Czas pracy asystenta z rodziną	Liczba rodzin
do 3 miesięcy	1
powyżej 3 do 12 miesięcy	17
powyżej 1 roku	20

Rodziny objęte wsparciem asystentów rodziny korzystały adekwatnie do potrzeb, z poradnictwa specjalistycznego: prawnego, psychologicznego i pedagogicznego. Poradnictwo realizowały osoby zatrudnione w Miejskim Ośrodku Pomocy Społecznej oraz w innych instytucjach, m.in. w Powiatowym Centrum Pomocy Rodzinie, Ośrodku Profilaktyki i Terapii Uzależnień oraz Poradni Psychologiczno-Pedagogicznej.

Tabela nr 93 Liczba asystentów rodziny oraz liczba rodzin objętych pracą asystenta rodziny w roku 2018 i 2019

Rok	2018	2019
Liczba asystentów rodziny w gminie	2	2
Liczba rodzin, które korzystały z usług asystentów	27	38

W 2019 roku liczba asystentów rodziny w Gminie Miejskiej Mielec nie uległa zmianie w stosunku do roku poprzedniego. Liczba rodzin objętych wsparciem asystenta rodziny zwiększyła się o 11, co stanowi wzrost o 10%.

VIII.5
REALIZACJA STRATEGII ROZWIĄZYWANIA PROBLEMÓW SPOŁECZNYCH DLA MIASTA MIELCA NA LATA 2014 -2021

VIII.5.1
ZAPOBIEGANIE WYKLUCZENIU SPOŁECZNEMU OSÓB I RODZIN DOTKNIĘTYCH PROBLEMEM UBÓSTWA

Cel strategiczny I. Zapobieganie wykluczeniu społecznemu osób i rodzin dotkniętych problemem ubóstwa	
1.1.Cel operacyjny 1. Podjęcie działań łagodzących skutki ubóstwa	
1.1.1.Działanie 2. Świadczenie pomocy finansowej	
Metody realizacji działania	**Wskaźniki realizacji działania**
1) pomoc finansowa (zgodnie z ustawą o pomocy społecznej)	- liczba rodzin objętych pomocą finansową: **404** - liczba osób w rodzinach objętych pomocą finansową: **698** - liczba usamodzielnionych klientów pomocy społecznej: **67**
2) przyznawanie i wypłata świadczeń rodzinnych	- liczba rodzin otrzymujących świadczenia rodzinne: **2590** - liczba rodzin pobierających zasiłek rodzinny: **806** w tym: • na 1 dziecko: **250** • na 2 dzieci: **347** • na 3 dzieci: **156** • na 4 i więcej dzieci: **53** - liczba dzieci objętych

	św. rodzinnymi: **4978** - liczba rodzin pobierających świadczenie rodzicielskie: **82** - liczba dzieci, na które przyznano świadczenie rodzicielskie: **82** - liczba rodzin pobierających świadczenie wychowawcze: **5995** - liczba dzieci uprawnionych do świadczenia wychowawczego: **9665** - liczba rodzin, którym przyznano jednorazową zapomogę z tytułu urodzenia dziecka ze środków gminnych: **621** - liczba dzieci, na które przyznano jednorazową zapomogę z tytułu urodzenia dziecka ze środków gminnych: **623** - liczba rodzin z problemem niepełnosprawności dzieci pobierających zasiłek rodzinny z dodatkiem z tytułu kształcenia i rehabilitacji dziecka niepełnosprawnego: **187** - liczba dzieci z problemem niepełnosprawności pobierających zasiłek rodzinny z dodatkiem z tytułu kształcenia i rehabilitacji dziecka niepełnospr.: **187** - liczba rodzin pobierających zasiłek pielęgnacyjny: **1925** - liczba osób pobierających świadczenie opiekuńcze: **303** w tym: • świadczenie pielęgnacyjne: **256** • specjalny zasiłek opiekuńczy: **29** • zasiłek dla opiekuna: **18** - liczba rodzin pobierających zasiłek rodzinny z dodatkiem z tytułu samotnego wychowywania dziecka: **64** w tym: • liczba rodzin, w których ojciec nie żyje: **37** • liczba rodzin, w których ojciec dziecka jest nieznany: **27** • liczba rodzin, w których powództwo o ustalenie alimentów zostało oddalone: **0** - liczba dzieci pobierających zasiłek rodzinny z dodatkiem z tytułu samotnego wychowywania dziecka: **86** w tym: • liczba dzieci, których ojciec nie żyje: **54** • liczba dzieci, w których ojciec jest nieznany: **32** • liczba dzieci w rodzinach, w których powództwo o ustalenie alimentów zostało oddalone: **0** - liczba rodzin niepełnych pobierających zasiłek rodzinny wraz z dodatkiem z tytułu samotnego wychowywania dziecka oraz dodatkiem z tytułu rozpoczęcia roku szkolnego: **56** - liczba dzieci w rodzinach rodzin niepełnych pobierających zasiłek rodzinny wraz z dodatkiem z

	tytułu samotnego wychowywania dziecka oraz dodatkiem z tytułu rozpoczęcia roku szkolnego: **77** - liczba rodzin pobierających świadczenia z funduszu alimentacyjnego: **153** - liczba dzieci osób pobierających świadczenia z funduszu alimentacyjnego: **278** w tym: - liczba osób uprawnionych do świadczeń z funduszu alimentacyjnego wychowywanych przez osobę pozostającą w związku małżeńskim z osobą zobowiązaną do alimentacji wobec osoby uprawnionej: **43** - liczba osób uprawnionych do świadczeń z funduszu alimentacyjnego wychowywanych przez osobę pozostającą w związku małżeńskim z osobą niezobowiązaną do alimentacji wobec osoby uprawnionej: **23** - liczba osób uprawnionych do świadczeń z fund. alimentacyjnego wychowywanych przez rodzica niepozostającego w związku małżeńskim: **196** - liczba osób uprawnionych do świadczeń z fund. alimentacyjnego wychowywanych przez rodziców niepozostających w związku małżeńskim: **13** - liczba osób uprawnionych do świadczeń z fund. alimentacyjnego pobierających świadczenie alimentacyjne na siebie: **3** - liczba rodzin, którym przyznano jednorazowe świadczenie z tytułu urodzenia się żywego dziecka, o którym mowa w art. 10 ustawy o wsparciu kobiet w ciąży i rodzin „Za Życiem”: **9** - liczba rodzin, pobierających świadczenie „Dobry start”: **4377** - liczba dzieci uprawnionych do świadczenia „Dobry start”: **6228**
3) przyznawanie i wypłata świadczeń na dożywianie	- liczba rodzin objętych świadczeniami na dożywianie: **343** ,w tym: • **100** rodzin korzystających z pomocy w formie zasiłku celowego na zakup posiłku • **243** rodziny korzystające z pomocy w formie jednego gorącego posiłku - liczba osób w rodzinach objętych świadczeniami na dożywianie: **634**, w tym: • **159** osób korzystających z pomocy w formie zasiłku celowego na zakup posiłku • **475** osób w rodzinach korzystających • z pomocy w formie gorącego posiłku
4) przyznawanie i wypłata dodatków energetycznych	- liczba rodzin, które skorzystały z dodatku energetycznego: **314** - liczba osób, które skorzystały z dodatku energetycznego: **751**

5) przyznawanie i wypłata dodatków mieszkaniowych	- liczba rodzin, które skorzystały z dodatku mieszkaniowego: **494** - liczba osób, które skorzystały z dodatku mieszkaniowego: **1253**
6) przyznawanie i wypłata pomocy materialnej dla uczniów	- liczba rodzin, które skorzystały ze stypendium: **25** - liczba uczniów, którzy skorzystali ze stypendium: **38** - liczba rodzin, które skorzystały z zasiłku szkolnego:**0** - liczba uczniów, którzy skorzystali z zasiłku szkolnego: **0**

1.1.2. Działanie 3. Świadczenie pomocy w naturze	
Metody realizacji działania	**Wskaźniki realizacji działania**
1) dożywianie dzieci w stołówkach szkolnych	- liczba rodzin korzystających z dożywiania dzieci: **79** - liczba dzieci objętych dożywianiem: **150**
2) świadczenie usług opiekuńczych	- liczba rodzin korzystających ze świadczeń w formie usług opiekuńczych z: **60** - liczba dzieci korzystających z usług: **1**
3) świadczenie specjalistycznych usług opiekuńczych (pokrywane ze środków rządowych)	- liczba osób dorosłych korzystających ze specjalistycznych usług opiekuńczych dla osób z zaburzeniami psychicznymi: **55,** w tym: - liczba osób dorosłych: **7** - liczba dzieci korzystających ze świadczenia **48**
4) pomoc rzeczowa w formie produktów żywnościowych	- liczba rodzin objętych pomocą rzeczową w formie produktów żywnościowych: **358** - liczba osób w rodzinach objętych pomocą rzeczową w formie produktów żywnościowych: **1237**
5) rozdysponowanie żywności z Programu Pomocy Żywnościowej Unii Europejskiej FEAD	- liczba rodzin, które otrzymały żywność: **358** - liczba osób w rodzinach, które otrzymały żywność: **1237**

1.2.3. Działanie 3. Opracowanie Programu Aktywności Lokalnej. Wdrażanie aktywnych form wychodzenia z ubóstwa	
Metody realizacji działania	**Wskaźniki realizacji działania**
1) praca socjalno-mobilizacyjna do aktywnego poszukiwania zatrudnienia	- liczba osób objętych pracą socjalną w kierunku motywowania do aktywnego poszukiwania zatrudnienia: **252** - liczba osób objętych instrumentami aktywizacji społecznej i zawodowej: **82** (w tym społ: **67**, zaw.: **15**)
2) zatrudnienie w ramach staży	- liczba osób korzystających ze staży: **0**
3) realizacja projektów z Europejskiego Funduszu Społecznego	- liczba osób uczestniczących w projekcie z EFS:**0**
4) zawieranie kontraktów socjalnych	- liczba osób objętych kontraktem socjalnym: **52**

5) opracowanie indywidualnego planu pomocy	- liczba osób objętych Planem Integracji Społeczne/ Zawodowej/ Społ.-Zawodowej: **82**
6) realizacja kursów zawodowych	- liczba osób, które ukończyły kurs zawodowy: **0**
7) opracowanie Programu Aktywności Lokalnej	- liczba opracowanych programów aktywności lokalnej: **0**

VIII.5.2
RZECIWDZIAŁANIE BEZROBOCIU ORAZ POMOC NA RZECZ OSÓB BEZROBOTNYCH

Cel strategiczny II. Przeciwdziałanie bezrobociu oraz pomoc na rzecz osób bezrobotnych	
2.1. Cel operacyjny 1. System wsparcia na rzecz osób bezrobotnych	
2.1.1. Działanie 2. Poradnictwo dla osób poszukujących pracy oraz promowanie aktywnych form wychodzenia z bezrobocia	
Metody realizacji działania	**Wskaźniki realizacji działania**
1) stosowanie kontraktu socjalnego w pracy z klientem	- liczba osób bezrobotnych objętych kontraktem socjalnym: **18**
2) działania z zakresu pracy socjalnej	- liczba rodzin z problemem bezrobocia objętych pracą socjalną: **189** - liczba osób w rodzinach z problemem bezrobocia objętych pracą socjalną: **302**
3) poradnictwo (prawne, pedagogiczne, psychologiczne, socjalne)	- liczba rodzin z problemem bezrobocia objętych poradnictwem: **161** - liczba osób w rodzinach z problemem bezrobocia objętych poradnictwem: **260**
4) doradztwo zawodowe	- liczba osób bezrobotnych objętych doradztwem zawodowym: **0** - liczba godzin zrealizowanego doradztwa zawodowego:**0**
5) mobilizacja do aktywnego poszukiwania zatrudnienia	- liczba osób niepracujących mobilizowanych do aktywnego poszukiwania zatrudnienia: **165**
6) kształtowanie u bezrobotnych odpowiedzialności za swój los , umiejętności przystosowania się do samodzielnego życia, np. uczenie prowadzenia gospodarstwa domowego, racjonalnego gospodarowania ograniczonymi środkami oraz planowania najbliższej przyszłości własnej rodziny)	- liczba osób bezrobotnych objętych działaniami edukacyjnymi(m.in. uczenie prowadzenia gospodarstwa domowego, racjonalnego gospodarowania ograniczonymi środkami oraz planowania najbliższej przyszłości własnej rodziny): **117**
7) promocja przedsiębiorczości wśród bezrobotnych	- liczba osób bezrobotnych objętych działaniem: **0**

2.1.2. Działanie 3. Opracowanie Programu Współpracy z Organizacjami Pozarządowymi. Budowanie sieci współpracy pomiędzy instytucjami i organizacjami działającymi na terenie gminy i powiatu w celu rozwiązywania problemu bezrobocia	
Metody działania	**Wskaźniki realizacji działania**
1) współpraca z Powiatowym Urzędem Pracy w celu udziału klientów w aktywnych programach przeciwdziałania bezrobociu typu kursy zawodowe, szkolenia, staże dla absolwentów	– liczba osób bezrobotnych, na rzecz których podejmowano współpracę z urzędem pracy: **24**
2) współpraca z Powiatowym Urzędem Pracy oraz Urzędem Miejskim w celu zwiększenia udziału klientów w organizowanych pracach interwencyjnych i robotach publicznych, pracach społecznie użytecznych	- liczba osób bezrobotnych, na rzecz których podejmowano współpracę w celu zwiększenia udziału klientów MOPS w organizowanych pracach interwencyjnych, robotach publicznych, pracach społecznie użytecznych: **12**
3) promowanie i wspieranie powstawania podmiotów ekonomii społecznej	- liczba realizowanych działań: **0**
2.2.2. Działanie 2. Objęcie pomocą rzeczową rodzin dotkniętych problemem bezrobocia	
Metody działania	**Wskaźniki realizacji działania**
1) dożywianie	- liczba rodzin z problemem bezrobocia objętych dożywianiem: 108 - liczba osób w rodzinach z problemem bezrobocia objętych dożywianiem: 226
2) wydawanie żywności i/lub odzieży	- liczba osób bezrobotnych, które otrzymały żywność i/lub odzież: 177

VIII.5.3
WSPARCIE RODZINY W REALIZACJI FUNKCJI OPIEKUŃCZO-WYCHOWAWCZYCH, SZCZEGÓLNIE W RODZINACH DYSFUNKYJNYCH, WIELODZIETNYCH I NIEPEŁNYCH WYMAGAJACYCH POMOCY W ROZWIĄZYWANIU TRUDNOŚCI RZUTUJĄCYCH NA ROZWÓJ DZIECI I MŁODZIEŻY

Cel strategiczny III. Wsparcie rodziny w realizacji funkcji opiekuńczo-wychowawczych, szczególnie w rodzinach dysfunkcyjnych, wielodzietnych i niepełnych, wymagających pomocy w rozwiązywaniu trudności rzutujących na rozwój dzieci i młodzieży	
3.1.Cel operacyjny 1. Wsparcie dziecka i rodziny, w tym dysfunkcyjnej	
3.1.1. Działanie 1. Systematyczna praca socjalna z rodzinami z problemami opiekuńczo-wychowawczymi	
Metody realizacji działania	**Wskaźniki realizacji działania**
1) diagnoza deficytów w zakresie pełnienia ról rodzicielskich, wydolności opiekuńczo - wychowawczej, zaniedbań względem dzieci	- liczba rodzin z problemami opiek.-wych., w których realizowano pracę socjalną: **64** - liczba dzieci w rodzinach z problemami opiekuńczo-wychowawczymi objętych praca socjalną: **131**

2) diagnoza sytuacji dziecka w rodzinie, środowisku szkolnym i rówieśniczym	- liczba rodzin z problemami opiekuńczo – wychowawczymi, w których diagnozowano sytuację dziecka: **15** - liczba dzieci objętych diagnozą: **20**
3) pomoc rodzicom niewydolnym wychowawczo w przezwyciężaniu problemów opiekuńczo-wychowawczych	- liczba rodzin z problemami opiekuńczo-wychowawczymi, objętych działaniami pomocowymi: **57** - liczba dzieci w rodzinach z problemami opiekuńczo-wych. objętych działaniami pomocowymi: **117** - liczba rodzin objętych wsparciem asystenta rodzinnego: **38** - liczba dzieci w rodzinach objętych wsparciem asystenta rodzinnego: **67**
4) współpraca Ośrodka Pomocy Społecznej z placówkami oświatowymi (psychologiem i pedagogiem szkolnym) w celu bieżącej analizy sytuacji dzieci i młodzieży.	- liczba rodzin z problemami opiekuńczo – wychowawczymi, w odniesieniu do których podejmowano współpracę placówkami oświatowymi: **41** - liczba dzieci w rodzinach z problemami opiek.-wych., w odniesieniu do których podejmowano współpracę: **76** - liczba podejmowanych przez pracowników MOPS kontaktów w ramach współpracy z placówkami oświatowymi: **94**
5) ponoszenie odpłatności za dzieci umieszczone w pieczy zastępczej	- liczba dzieci umieszczonych w pieczy zastępczej, za które ponoszono odpłatność:**38**
6) ponoszenie odpłatności za dzieci umieszczone w placówkach opiekuńczo-wychowawczych	- liczba dzieci umieszczonych w placówkach opiekuńczo-wychowawczych, za które ponoszono odpłatność: **5**
7) wsparcie asystenta rodzinnego 8) współpraca z koordynatorem rodzinnej pieczy zastępczej	- liczba rodzin objętych wsparciem asystenta rodzinnego: **38** - liczba dzieci w rodzinach objętych wsparciem asystenta rodzinnego: **67** - liczba rodzin z problemami opiekuńczo- wych. w odniesieniu do których podejmowano współpracę: **31** - liczba dzieci w rodzinach z problemami opiek.- wych., w odniesieniu do których podejmowano współpracę: **53** - liczba podejmowanych przez MOPS kontaktów z koordynatorem pieczy zastępczej: **42**
9) realizacja programów zajęć edukacyjnych dla rodziców, rozwijających kompetencje rodzicielskie	- liczba programów: **8** - liczba uczestników zajęć: **156** - liczba godzin zrealizowanych zajęć: **104 h 50 min.**

VIII.5.4
STWORZENIE ZINTEGROWANEGO SYSTEMU WSPARCIA NA RZECZ OSÓB NIEPEŁNOSPRAWNYCH, DŁUGOTRWALE LUB CIĘŻKO CHORYCH, ZAPEWNIAJĄCEGO IM WŁAŚCIWĄ OPIEKĘ

Cel strategiczny IV. Stworzenie zintegrowanego systemu wsparcia na rzecz osób niepełnosprawnych, długotrwale lub ciężko chorych, zapewniającego im właściwa opiekę
4.1.Cel operacyjny 1. Poprawa warunków materialno-bytowych osób niepełnosprawnych długotrwale lub ciężko chorych oraz ich rodzin

4.1.1. Działanie 2. Świadczenie pomocy finansowej	
Metody realizacji działania	**Wskaźniki realizacji działania**
1) przyznawanie i wypłata świadczeń pieniężnych w oparciu o ustawę o pomocy społecznej	- liczba rodzin z problemem niepełnosprawności lub długotrwałej choroby korzystających ze świadczeń pieniężnych: **250** - liczba osób w rodzinach z problemem niepełnospr. lub długotrwałej choroby korzystających ze świadczeń pieniężnych: **338**
2) wypłata świadczeń rodzinnych	- liczba rodzin z problemem niepełnosprawności dziecka, pobierających zasiłek rodzinny z dodatkiem z tytułu kształcenia i rehabilitacji dziecka niepełnosprawnego: **163** - liczba dzieci z problemem niepełnosprawności pobierających zasiłek rodzinny z dodatkiem z tytułu kształcenia i rehabilitacji dziecka: **187**
3) wypłata zasiłków pielęgnacyjnych i świadczeń opiekuńczych	- liczba rodzin z problemem niepełnosprawności pobierających zasiłek pielęgnacyjny: **1925** - liczba osób pobierających świadczenie opiekuńcze.: **303**, w tym: - liczba osób pobierających świadcz. pielęgnacyjne: **256** - liczba osób pobierających specjalny zasiłek opiekuńczy: **29** - liczba osób pobierających zasiłek dla opiekuna: **18**
4) kierowanie i pokrywanie kosztów związanych z pobytem w DPS	- liczba osób skierowanych do Domu Pomocy Społecznej: **51** - liczba osób umieszczonych w Domu Pomocy Społecznej : **43** - liczba osób, których koszt pobytu w Domu Pomocy Społecznej został dofinansowany: **84**
4.2. Cel operacyjny 2. Wyrównywanie szans osób niepełnosprawnych oraz długotrwale lub ciężko chorych w środowisku lokalnym	
Metody realizacji działania	**Wskaźniki realizacji działania**
1) praca socjalna – wspieranie rodzin, w których występuje problem niepełnosprawności oraz długotrwałej choroby, wyrabianie zaradności osobistej i pobudzanie aktywności społecznej osób niepełnosprawnych i długotrwale chorych	- liczba rodzin z problemem niepełnosprawności lub/i długotrwałej choroby, objętych pracą socjalną: **311** - liczba osób niepełnosprawnych lub/i długotrwale chorych w rodzinach objętych pracą socjalną: **388**
2) poradnictwo i pomoc w załatwianiu formalności związanych z ustaleniem niepełnosprawności i stopnia niepełnosprawności i/lub zasadami wsparcia ze środków Państwowego Funduszu Rehabilitacji Osób Niepełnosprawnych;	- liczba rodzin z problemem niepełnosprawności lub/i długotrwałej choroby objętych poradnictwem: **63** - liczba rodzin z problemem niepełnosprawności lub/i długotrwałej choroby objętych poradnictwem w ramach**: 46 ŚDS, WTZ 90** - liczba osób niepełnospr. lub/i długotrwale chorych objętych poradnictwem w ramach: **ŚDS 46 , WTZ 90**
3) zapewnienie usług opiekuńczych, w tym specjalistycznych w środowisku lokalnym	- liczba rodzin z problemem niepełnosprawności lub/i długotrwałej choroby korzystających z usług opiekuńczych: **114** , w tym: · **61** osób korzystało z usług opiekuńczych

	· **53** osoby korzystały ze specjalistycznych usług opiekuńczych dla osób z zaburzeniami psychicznymi - liczba osób niepełnosprawnych lub/i długotrwale chorych korzystających z usług opiekuńczych: **116,** w tym: · **61** osób korzystało z usług opiekuńczych · **55** osób korzystało ze specjalistycznych usług opiekuńczych dla osób z zaburzeniami psychicznymi
4) uwrażliwienie społeczności lokalnej na potrzeby osób niepełnosprawnych i długotrwale chorych	- **liczba imprez/spotkań integracyjnych: 59 SDS, 18 WTZ** - liczba wydanych ulotek eduk.-informacyjnych: **90 ŚDS, 110 ŚDS**, **560 WTZ** - liczba uczestników imprez/spotkań integracyjnych: **1427 ŚDS, 489 WTZ** - liczba artykułów w lokalnych mediach: **14ŚDS, 2 WTZ** - liczba zrealizowanych akcji/kampanii: **8 ŚDS**, **0 WTZ**
5) wspieranie aktywności zawodowej osób niepełnosprawnych	- liczba osób niepełnosprawnych objętych wsparciem: **46 ŚDS**, **14 WTZ**
6) kierowanie i ponoszenie odpłatności za osoby umieszczone w domach pomocy społecznej	- liczba osób skierowanych do domów pomocy społecznej: **51** (skierowania w 2019 roku, natomiast ogólna liczna osób korzystających z pobytu w DPS w roku 2019 wynosiła: **137**) - liczba osób objętych odpłatnością za pobyt w domu pomocy społecznej: **84** (dopłata ze środków gminy)
7) organizacja czasu wolnego osób niepełnosprawnych	- **58** ZISZ (11 osób objętych wsparciem ZISZ i **47** osób z ich otoczenia) - liczba osób niepełnosprawnych objętych działaniem: **46 ŚDS** , **90 WTZ** Formy organizowania czasu wolnego: • trening umiejętności spędzania czasu wolnego • gry edukacyjne i logiczne, kąciki tematyczne • oglądanie filmów tematycznych, gry sportowe • wycieczki rowerowe, basen • gra w siatkówkę na hali MOSiR • biblioterapia (wyjścia do biblioteki i czytelni) • spacery „na siłownie na świeżym powietrzu” • wyjścia: do kina, do teatru, na wystawy, na imprezy okolicznościowe • udział w przeglądach twórczości • wycieczki
4.2.2. Działanie 2. Likwidowanie barier społecznych, psychologicznych i fizycznych dyskryminujących osoby niepełnosprawne	
Metody realizacji działania	**Wskaźniki realizacji działania**
1) zapobieganie osamotnieniu i izolacji poprzez umożliwienie udziału w życiu kulturalno-społecznym	- liczba osób niepełnosprawnych objętych działaniami umożliwiającymi udział w życiu kult.-społecznym: **58 ZISZ** - liczba osób niepełnosprawnych objętych działaniami umożliwiającymi udział w życiu kult.-społecznym: **46 ŚDS**, **90 WTZ**

	- łączna liczba osób uczestniczących w realizowanych działaniach (osoby niepełnosprawne + osoby z otoczenia społecznego): **1427 ŚDS, 489 WTZ**
2) zwiększanie wiedzy społeczeństwa na temat osób niepełnosprawnych lub/i długotrwale chorych	- liczba wydanych ulotek eduk.- informacyjnych: **560WTZ,110 ŚDS** - liczba imprez/spotkań integracyjnych: **18 WTZ**, **59 ŚDS** - liczba uczestników imprez/spotkań integracyjnych: **1427 ŚDS , 489 WTZ** - liczba artykułów w lokalnych mediach:); **14 ŚDS, 2 WTZ** - liczba zrealizowanych akcji/kampanii: **8 SDS**, **0 WTZ**
3) współpraca z istniejącymi placówkami zajmującymi się wspieraniem osób niepełnosprawnych na terenie Gminy (ŚDS, WTZ)	- liczba rodzin w odniesieniu do których podejmowano współpracę: **76 MOPS, 90 WTZ**, **46 ŚDS** - liczba podejmowanych kontaktów z placówkami zajmującymi się wspieraniem osób niepełnosprawnych i /lub przewlekle psychicznie chorych: **169 MOPS, 23 WTZ**, **31 ŚDS**

VIII.5.5
TWORZENIE GMINNEGO SYSTEMU PRZECIWDZIAŁANIA ALKOHOLIZMOWI, PRZEMOCY W RODZINIE I NARKOMANII

Cel strategiczny V. Tworzenie gminnego systemu przeciwdziałania alkoholizmowi, przemocy w rodzinie i narkomanii	
5.1. Cel operacyjny 1. Organizowanie wsparcia na rzecz osób i rodzin z problemem alkoholowym oraz przemocy w rodzinie	
5.1.1.Działanie 1. Rozwój i modernizacja usług terapeutycznych dla osób uzależnionych i członków ich rodzin	
Metody realizacji działania	**Wskaźniki realizacji działania**
1) zmniejszenie rozmiarów aktualnie występujących problemów alkoholowych i/lub przemocy w rodzinie;	- liczba rodzin objętych działaniami pracowników MOPS w ramach procedury „Niebieskie Karty”: **215** - liczba osób w rodzinach objętych działaniami pracowników MOPS w ramach procedury „Niebieskie Karty”: **510** - liczba osób nadużywających alkoholu objętych działaniami: **99**

2) podejmowanie działań interwencyjnych, których celem jest uniemożliwienie dalszego krzywdzenia dziecka lub innych członków rodziny, informowanie pokrzywdzonych o przysługujących im prawach oraz możliwościach korzystania z pomocy i wsparcia ze strony wyspecjalizowanych instytucji, rejestracja środków i przebiegu wydarzeń oraz podjętych czynności, stały kontakt z zagrożoną rodziną, rozpoznawanie skali zjawiska i zagrożeń w rodzinie, motywowanie ofiar przemocy do żądania ochrony swoich praw i szukania pomoc	- liczba rodzin objętych działaniami interwencyjnymi:**215** - liczba dzieci w rodzinach objętych działaniami interwencyjnymi: **174** - liczba rodzin, którym udzielono informacji: **215** - liczba rodzin objętych rejestrem: **161** - liczba prowadzonych teczek rodzin w ramach procedury „Niebieskie Karty”: **215** - liczba monitorowanych rodzin: **215** - liczba diagnozowanych środowisk: **215** - liczba osób doznających przemocy w rodzinie objętych działaniami pomocowymi w ramach procedury „Niebieskie Karty”: **510** - liczba osób stosujących przemoc w rodzinie objętych działaniami interwencyjnymi w ramach procedury „Niebieskie Karty”: **224** - liczba osób, którym przekazano materiały edukacyjne i ulotki informacyjne: **157**
3) rozszerzanie działań terapeutyczno-leczniczych, których celem jest minimalizowanie i usuwanie doznanych urazów i krzywd	- liczba osób objętych wsparciem terapeutyczno-psychologicznym: **87**
4) wsparcie(prawne, psychologiczne, pedagogiczne) dla osób współuzależnionych	- liczba osób współuzależnionych objętych wsparciem: **166** (w tym: psychologiczne: **87,** prawne: **79**)
5) realizacja Procedury Niebieskiej Karty;	- liczba prowadzonych procedur „Niebieskie Karty”: **215**
6) organizacja wsparcia dla ofiar przemocy w rodzinie	- liczba osób doznających przemocy w rodzinie objętych wsparciem: **510** - liczba osób w rodzinach objętych wsparciem: **734**
7) organizacja działań interwencyjnych wobec sprawców przemocy w rodzinie.	- liczba osób stosujących przemoc, wobec których podejmowano działania interwencyjne: **214**

VIII.5.6
STWORZENIE SPRAWNEGO SYSTEMU POMOCY NA RZECZ DZIECI I RODZIN DOTKNIĘTYCH SIEROCTWEM, ZARÓWNO NATURALNYM,JAK I SPOŁECZNYM

Cel strategiczny VI. Stworzenie sprawnego systemu pomocy na rzecz dzieci i rodzin dotkniętych problemem sieroctwa	
6.1.Cel operacyjny 1. System wsparcia na rzecz dzieci i rodzin dotkniętych problemem sieroctwa.	
6.1.1.Działanie 1. Świadczenie pomocy finansowej i rzeczowej	
Metody realizacji działania	**Wskaźniki realizacji działania**
1) przyznawanie i wypłata świadczeń pieniężnych w oparciu o ustawę o pomocy społecznej	- liczba rodzin dotkniętych problemem sieroctwa, korzystających ze świadczeń pieniężnych: **36** - liczba osób w rodzinach dotkniętych problemem sieroctwa korzystających ze świadczeń pieniężnych: **99**
2) przyznawanie i wypłata świadczeń obligatoryjnych rodzinnych	- liczba rodzin pobierających zasiłek rodzinny z dodatkiem z tyt. samotnego wychowywania dziecka: **64**

	w tym: • liczba rodzin, w których ojciec dzieci nie żyje: **37** • liczba rodzin, w których ojciec dziecka jest nieznany: **27** • liczba rodzin, w których powództwo o ustalenie alimentów zostało oddalone: **0** • liczba dzieci pobierających zasiłek rodzinny z dodatkiem z tyt. samotnego wychowywania dziecka: **86** w tym: · liczba dzieci, których ojciec nie żyje: **54** · liczba dzieci, których ojciec jest nieznany: **32** · liczba dzieci, w rodzinie, w której powództwo o alimenty zostało oddalone: **0** · liczba rodzin pobierających świadczenia z funduszu alimentacyjnego: **153** · liczba osób pobierających świadczenia z funduszu alimentacyjnego: **278** w tym: · liczba osób uprawnionych do świadczeń z funduszu alimentacyjnego wychowywanych przez osobę pozostającą w związku małżeńskim z osobą zobowiązaną do alimentacji wobec osoby uprawnionej: **43** · liczba osób uprawnionych do świadczeń z funduszu alimentacyjnego wychowywanych przez osobę pozostającą w związku małżeńskim z osobą niezobowiązaną do alimentacji wobec osoby · uprawnionej: **23** · liczba osób uprawnionych do świadczeń z funduszu alimentacyjnego wychowywanych przez rodzica niepozostającego w związku małżeńskim: **196** · liczba osób uprawnionych do świadczeń z funduszu alimentacyjnego wychowywanych przez rodziców niepozostających w związku małżeńskim: **13** · liczba osób uprawnionych do świadczeń z funduszu alimentacyjnego pobierających świadczenie z funduszu alimentacyjnego na siebie: **3**
3) zapewnienie podstawowego wyposażenia do szkoły w celu wyrównywania szans edukacyjnych	- liczba rodzin niepełnych pobierających zasiłek rodzinny wraz z dodatkiem z tytułu samotnego wychowywania dziecka oraz dodatkiem z tytułu rozpoczęcia roku szkolnego: **56** - liczba dzieci w rodzinach niepełnych, pobierających zasiłek rodzinny wraz z dodatkiem z tytułu samotnego wychowywania dziecka oraz dodatkiem z tytułu rozpoczęcia roku szkolnego: **77**
4) zapewnienie ciepłego posiłku w szkole	- liczba dzieci z rodzin niepełnych lub/i dotkniętych problemem sieroctwa korzystających z ciepłego posiłku w szkole: **67**
5) dofinansowanie pobytu dziecka w pieczy zastępczej	- liczba dzieci przebywających w pieczy zastępczej, których pobyt objęto dofinansowaniem: **38**
6.1.1.2.Działanie 2. Doskonalenie systemu opieki nad dzieckiem dotkniętym problemem Sieroctwa	
Metody działania	**Wskaźniki realizacji działania**

1) Współpraca z organizacjami i instytucjami zajmującymi się opieka nad osieroconym dzieckiem 2) szkolenia dla pracowników socjalnych na temat: pracy z rodziną; pracy w systemie rodzinnej pieczy zastępczej; wczesnego rozpoznawania nieprawidłowości w funkcjonowaniu rodziny czy zaznajamiania ze sposobami pracy z rodziną zastępczą.	- liczba instytucji oraz organizacji zajmującymi się opieką nad osieroconym dzieckiem, z którymi nawiązano współpracę: **3** - liczba odbytych szkoleń: **12** - liczba pracowników uczestniczących w szkoleniach: **13**

VIII.5.7
ZWIĘKSZENIE AKTYWNOŚCI ŻYCIOWEJ LUDZI STARSZYCH POPRZEZ POMOC W ŁAGODZENIU TRUDNOŚCI WYNIKAJĄCYCH Z WIEKU I STWORZENIE MOŻLIWOŚCI UCZESTNICTWA W ŻYCIU SPOŁECZNYM

Cel strategiczny VII. Zwiększenie aktywności życiowej ludzi starszych poprzez pomoc w łagodzeniu trudności wynikających z wieku i stworzenie możliwości uczestnictwa w życiu społecznym	
7.1.Poprawa jakości życia ludzi starszych. Wspieranie aktywności tych osób i ich rodzin	
7.1 7. 1.Działanie 1. Stworzenie optymalnych warunków do godnego starzenia się i aktywizacji osób w podeszłym wieku	
Metody realizacji działania	**Wskaźniki realizacji działania**
1) zapewnienie warunków zaspokajania potrzeb bytowych, zdrowotnych i społecznych	- liczba osób w wieku poprodukcyjnym korzystających ze świadczeń pieniężnych: **49** - liczba osób w wieku poprodukcyjnym korzystających pracy socjalnej (odwiedzanie, wsparcie, poradnictwo): **119** - liczba osób w wieku poprodukcyjnym objętych ubezpieczeniem zdrowotnym przez MOPS: **9** - liczba osób w wieku poprodukcyjnym korzystających posiłków: **28**
2) poprawa jakości i ilości świadczonych usług – rozszerzenie usług opiekuńczych o usługi specjalistyczne	- liczba osób w wieku poprodukcyjnym objętych usługami: **49**
3) poradnictwo specjalistyczne (rodzinne, psychologiczne, prawne, itd.)	- liczba osób w wieku poprodukcyjnym objętych poradnictwem: **119**
4) kierowanie i pokrywanie kosztów związanych z pobytem w Domu Pomocy Społecznej	- liczba osób skierowanych do Domu Pomocy Społecznej: **51** - liczba osób umieszczonych w Domu Pomocy Społecznej: **43** - liczba osób, których koszt pobytu w Domu Pomocy Społecznej został dofinansowany: **84**

VIII.5.8
ORGANIZACJA WSPARCIA OSÓB BEZDOMNYCH I ZAGROŻONYCH BEZDOMNOŚCIĄ

Cel strategiczny VIII. Organizacja wsparcia osób bezdomnych i zagrożonych bezdomnością	
8.1. Zapobieganie bezdomności	
8.1.1. Działanie 1. Przeciwdziałanie postawania zagrożenia wśród osób i rodzin utraty lokali mieszkalnych	
Metody realizacji działania	**Wskaźniki realizacji działania**
1) przyznawanie i wypłata dodatków energetycznych	- liczba rodzin które skorzystały z dodatku energetycznego: **314** - liczba osób, które skorzystały z dodatku energetycznego: **751**
2) przyznawanie i wypłata dodatków mieszkaniowych	- liczba rodzin, które skorzystały z dodatku mieszkaniowego: **494** - liczba osób, które skorzystały z dodatku mieszkaniowego: **1253**
8.1.2.Działanie 2. Wsparcie osób bezdomnych	
1) umieszczenie w schronisku lub noclegowni	- liczba osób bezdomnych skierowanych do schroniska: **18** (schronisko), - liczba osób korzystających z noclegowni: **27** - liczba osób bezdomnych, którym dofinansowano pobyt w schronisku: **2** (schronisko), **0** (noclegownia)
2) zapewnienie osobom bezdomnym warunków zaspokajania potrzeb bytowych	- liczba osób bezdomnych, którym udzielono pomocy finansowej: **18** - liczba osób bezdomnych, którym zapewniono posiłki: **1** - liczba osób bezdomnych objętych pomocą rzeczową (przekazanie odzieży, produktów żywnościowych): **1** - liczba osób bezdomnych objętych wsparciem i poradnictwem: **34** - liczba osób bezdomnych, którym pokryto koszty ubezpieczenia zdrowotnego: **8** - liczba osób bezdomnych objętych kontraktem socjalnym: **18** - liczba osób bezdomnych objętych pracą socjalną: **34** - liczba osób bezdomnych, którym udało się wyjść z bezdomności: **2**

VIII.5.9
PODWYŻSZANIE JAKOŚCI PRACY KADRY POMOCY SPOŁECZNEJ

Cel strategiczny IX. Podwyższanie jakości pracy kadry pomocy społecznej.	
9.1. Poprawa kwalifikacji, organizacji i jakości pracy.	
9.1.1. Działanie 1. Przeciwdziałanie powstawania zagrożenia wśród osób i rodzin utraty lokali mieszkalnych	
Metody realizacji działania	**Wskaźniki realizacji działania**
1) kształcenie permanentne (studia, studia podyplomowe, kursy, szkolenia, konferencje, wizyty studyjne, itp.)	- liczba pracowników MOPS w Mielcu podnoszących kwalifikacje: 67 - liczba odbytych szkoleń: 63

IX
BEZPIECZEŃSTWO PUBLICZNE

IX.1
ZADANIA Z ZAKRESU BEZPIECZEŃSTWA REALIZOWANE PRZEZ PREZYDENTA MIASTA MIELCA

Zaspokajanie zbiorowych potrzeb wspólnoty, w tym porządek publiczny i bezpieczeństwo obywateli oraz ochrona przeciwpożarowa i przeciwpowodziowa, należy do zadań własnych gminy. Problematyki zapewnienia bezpieczeństwa i porządku publicznego nie należy rozpatrywać wyłącznie poprzez pryzmat polityki kryminalnej i podejmowania działań interwencyjnych. Obejmuje ono również zadania z zakresu ograniczania pośrednich przyczyn stanowiących podłoże przestępczości oraz patologii społecznych, np. działania w obszarze edukacji, wychowania, ochrony zdrowia, rozwoju gospodarczego, przeciwdziałania bezrobociu, narkomanii, alkoholizmowi i przemocy w rodzinach, o czym szczegółowo była mowa w poprzednich rozdziałach.

IX.1.1
SYSTEM MONITORINGU WIZYJNEGO MIASTA

Aktualnie w systemie działa 44 kamer monitorujących rejon Starego Miasta, os. Niepodległości, Park Leśny, rejon basenu przy ul. Powstańców Warszawy, os. przy ul. Inwestorów, teren ZSO przy ul. Pisarka oraz ul. Botaniczną. Ich obsługą zajmują się strażnicy dyżurni pełniący służby w ramach I i II zmiany w godz.7-22. W wyniku obserwacji ujawniono 160 zdarzeń, które wymagały interwencji strażników. Ponadto zapisy obrazu z kamer, stanowiące materiał dowodowy, ułatwiają w znaczący sposób prowadzenie czynności wyjaśniających lub dochodzeniowych. W 2019 r zabezpieczono na wniosek KPP 66 zapisów z monitoringu.

IX.1.2
IMPREZY MASOWE I ZGROMADZENIA PUBLICZNE

W 2019 roku na terenie Gminy Miejskiej Mielec odbyło się łącznie 29 imprez masowych, w tym 21 imprez masowych o charakterze sportowym (liczba uczestników: 110 000) oraz 8 imprez masowych o charakterze artystyczno – rozrywkowym (liczba uczestników: 65 000). W 2019 roku na terenie Gminy Miejskiej Mielec odbyły się dwa zgromadzenia oraz 22 imprezy artystyczne lub rozrywkowe niebędące imprezami masowymi.

IX.1.3
OCHRONA PRZECIWPOŻAROWA

Zgodnie z ustawą *o ochronie przeciwpożarowej* z dnia 24 sierpnia 1991 r. koszty wyposażenia, utrzymania i wyszkolenia jednostek Ochotniczych Straży Pożarnych ponosi gmina. W uchwale Nr III/14/2018 Rady Miejskiej w Mielcu z dnia 28 grudnia 2018 r. na utrzymanie gotowości bojowej jednostek Ochotniczych Straży Pożarnych z terenu Gminy Miejskiej Mielec zaplanowano kwotę 50 500,00 zł. Na bieżące potrzeby (wypłata ekwiwalentów, zakup materiałów w tym paliwa, remonty samochodów, badania lekarskie, ubezpieczenia) wydatkowano kwotę 45 372,97 zł. Dodatkowo była zaplanowana dotacja w wysokości 26 000,00 zł na zakup używanego samochodu dla jednostki Ochotniczej Straży Pożarnej Osiedla Kilińskiego. Zakup został zrealizowany w całości. Należy nadmienić, że wydatkowane kwoty dotyczą głównie OSP Osiedla Rzochów, znacznie w mniejszym stopniu OSP Osiedla Cyranka i Kilińskiego.

W 2019 r. podjęto starania o uzyskanie dofinansowania z Ministerstwa Sprawiedliwości na zakup skokochronu dla Komendy Powiatowej Państwowej Straży Pożarnej – do chwili obecnej brak jest zgody Ministerstwa Sprawiedliwości na powyższe działanie.

IX.1.4
POROZUMIENIE MIĘDZYGMINNE W SPRAWIE PRZYJMOWANIA OSÓB W STANIE NIETRZEŹWYM Z TERENU GMINY MIEJSKIEJ MIELEC

Rada Miejska w Mielcu w drodze uchwały Nr III/24/2018 z dnia 28 grudnia 2018 r. wyraziła zgodę na zawarcie porozumienia Gminy Miejskiej Mielec z Gminą Miasto Rzeszów w sprawie powierzenia realizacji zadań w zakresie przyjmowania osób w stanie nietrzeźwym dowiezionych z terenu Gminy Miejskiej Mielec oraz sprawowania opieki nad tymi osobami do czasu ich wytrzeźwienia przez Izbę Wytrzeźwień w Rzeszowie. Porozumienie międzygminne zostało zawarte pomiędzy organami wykonawczymi.

Podstawowe założenia:

1) zapewnienie czasowego pobytu osób nietrzeźwych, które swoim zachowaniem zakłócają spokój, dają powód do zgorszenia w miejscach publicznych, bądź na skutek nadużywania alkoholu stanowią niebezpieczeństwo dla otoczenia lub zdrowia własnego,
2) zapewnienie pierwszej pomocy oraz ciągłej opieki,
3) udzielenie świadczeń sanitarno-higienicznych osobom zatrzymanym w Izbie,
4) motywowanie osób uzależnionych od alkoholu do podjęcia terapii w placówkach lecznictwa odwykowego.

W 2018 r. z terenu Gminy Miejskiej Mielec do Izby Wytrzeźwień w Rzeszowie dowieziono przez Straż Miejską we współpracy z Komendą Powiatową Policji w Mielcu 31 osób w stanie nietrzeźwości. Kwota przeznaczona na realizację zadania w 2019 r.: 8 700,00 zł.

IX.2
STRAŻ MIEJSKA

IX.2.1 INFORMACJE OGÓLNE

Straż Miejska utworzona została w drodze uchwały Nr XVI/99/91 z dnia 7 sierpnia 1991 r. w celu ochrony porządku publicznego na terenie Gminy Miejskiej Mielec. Straż Miejska umiejscowiona jest w strukturze Urzędu Miejskiego w Mielcu. Strażą kieruje Komendant, a nadzór nad jej działalnością sprawuje Prezydent Miasta Mielca.
Rok 2019 wzorem lat ubiegłych był kolejnym okresem w którym Straż Miejska, jako umundurowana formacja samorządowa realizowała swe zadania wynikające z ustawy o strażach gminnych, aktów prawa miejscowego oraz poleceń i wytycznych Prezydenta Miasta Mielca. Realizacja zadań dokonywała się w składzie 10 osobowym w systemie dwu zmianowym w godz.7-22, w tym II zmiana pełniona wraz z funkcjonariuszami KPP Mielec w godz.14-22, oraz w razie potrzeby w niedziele i święta przy zabezpieczaniu imprez i uroczystości.

Zgłoszenia przyjęte od mieszkańców przez Straż Miejską w 2019 r.:

1) zakłócenia porządku i spokoju publicznego – 467,
2) zagrożeń w ruchu drogowym – 769,
3) ochrony środowiska – 433,
4) zagrożeń zdrowia i życia – 320,
5) zagrożeń pożarowych (katastrofy) – 19,
6) awarii technicznych – 224,
7) zwierząt – 662,
8) pozostałe zgłoszenia - 537.

IX.2.2
CZYSTOŚC MIASTA I OCHRONA ŚRODOWISKA

IX.2.2.1 Kontrola spalania odpadów na terenie Gminy Miejskiej Mielec

Bardzo istotnym z puntu widzenia mieszkańców zadaniem było podejmowanie działań przeciwdziałających spalaniu odpadów zabronionych. Strażnicy legitymujący się upoważnieniami Prezydenta Miasta Mielca dokonali 126 kontroli, w następstwie których ujawniono 21 przypadków spalania odpadów zabronionych. Wobec sprawców wyciągnięto konsekwencje karne zgodnie z kpow. Dodatkowo przedstawiciel jednostki odbył pogadanki w 4 miejskich przedszkolach na temat szkodliwości spalania odpadów.

IX.2.2.2 Kontrola nieruchomości w zakresie prawidłowego usuwania odpadów komunalnych

Równie ważnym działaniem z tego obszaru były kontrole nieruchomości pod kątem prawidłowości segregowania i usuwania odpadów komunalnych w odniesieniu do złożonych deklaracji. Działania kontrolne odbywały się wraz pracownikiem Referatu Odpadów Komunalnych; w ich następstwie skontrolowano 25 podmiotów gospodarczych, 29 punktów należących do wspólnot mieszkaniowych oraz 55 nieruchomości osób fizycznych.

IX.2.2.3 Przestrzeganie obowiązków związanych z utrzymaniem zwierząt domowych

Kontrolowanie obowiązków wynikających z trzymaniu zwierząt, niesprzątanie nieczystości pozostawianych przez psy, nieprzestrzeganie zapisów ustawy o ochronie zwierząt było konsekwencją 93 interwencji. Na sprawców tych wykroczeń strażnicy nałożyli 38 mandatów karnych, zastosowali 54 pouczenia, a w 1 przypadku skierowano wniosek o ukaranie do Sądu Rejonowego w Mielcu. Podejmując działania przeciwdziałające wałęsaniu się bezdomnych lub rannych zwierząt, bądź pozostawionych bez opieki w schronisku umieszczono 107 psów i kotów. Dodatkowo w ramach współpracy z ZUOK spowodowano usunięcie 204 sztuk martwych zwierząt z terenu miasta a dodatkowo zgłoszono 37 przypadków rannych ptaków lub dzikich zwierząt.

IX.2.3
POPRAWA PORZĄDKU, SPOKOJU ORAZ BEZPIECZEŃSTWA PUBLICZNEGO

Konieczność ciągłego dążenia do zapewnienie porządku, spokoju publicznego w mieście determinowało pracę strażników. Podejmowane działania polegały na zwiększonym monitorowaniu i patrolowaniu rejonów charakteryzujących się zwiększoną liczbą potencjalnych zagrożeń. Zadanie to realizowane było w ciągu całego roku i było realizowane zarówno w ramach działań własnych, jak i podczas 243 wspólnych służb z Policją. W ich rezultacie podjęto m.in.:

1) 203 interwencje wobec osób naruszających porządek i spokój publiczny,
2) 530 interwencji w stosunku do osób naruszających zakaz spożywania alkoholu w miejscach zabronionych,
3) 449 interwencji wobec kierujących naruszających przepisy ruchu drogowego,
4) 38 służb przy zabezpieczaniu imprez i uroczystość zorganizowanych na terenie miasta,
5) zabezpieczono 10 miejsc zdarzeń drogowych,
6) zatrzymano i przekazano Policji 3 sprawców przestępstw,
7) wzywano 8 razy Pogotowie Ratunkowe do osób potrzebujących pomocy,
8) przeprowadzono wraz z MOPS 5 kontroli miejsc, gdzie przebywają osoby bezdomne, informując ich o możliwościach uzyskania pomocy.
9)

Tabela nr 94 Liczba podjętych interwencji i zastosowanych sankcji przez Straż Miejską w 2019 r.

L.p.	Rodzaj wykroczeń zawartych w:	Środki oddziaływania wychowawczego (art. 41 kw)	Grzywna nałożona w drodze mandatu karnego		Wniosk i do sądu	Inny sposób zakończenia czynności (np. odstąpienie od skierowania wniosku o ukaranie, przekazanie sprawy innym organom)	Razem
			liczba	kwota			
1	Ustawie – Kodeks wykroczeń:						

	a)	wykroczenia przeciwko porządkowi i spokojowi publicznemu	196	3	1500	4		203
	b)	wykroczenia przeciwko instytucjom państwowym, samorządowym i społecznym	3	2	700			5
	c)	wykroczenia przeciwko bezpieczeństwu osób i mienia	54	38	3400	1		93
	d)	wykroczenia przeciwko bezpieczeństwu i porządkowi w komunikacji	370	68	9150	11		449
	e)	wykroczenia przeciwko osobie						
	f)	wykroczenia przeciwko zdrowiu	52					52
	g)	wykroczenia przeciwko mieniu						
	h)	wykroczenia przeciwko interesom konsumentów						
	i)	wykroczenia przeciwko obyczajności publicznej	13	5	1100	1		**19**
	j)	wykroczenia przeciwko urządzeniom użytku publicznego	286	41	4750	1		**328**
	k)	szkodnictwo leśne, polne i ogrodowe						
2.	przepisach wprowadzających Kodeks pracy							
3.	ustawie o wychowaniu w trzeźwości i przeciwdziałaniu alkoholizmowi		328	185	18500	17		**530**
4.	ustawie o ochronie zdrowia przed następstwami używania tytoniu i wyrobów tytoniowych							
5.	ustawie o utrzymaniu czystości i porządku w gminach		5			3		**8**
6.	ustawie o ochronie zwierząt oraz zwalczaniu chorób zakaźnych zwierząt							
7.	ustawie o odpadach		39	13	3550			**52**
8.	ustawie – Prawo ochrony środowiska		1	1	50		8	**10**
9.	ustawie – Prawo o miarach							
10.	ustawie – Prawo wodne							
11.	ustawie o publicznym transporcie drogowym							

12.	ustawie o ochronie zabytków i opiece nad zabytkami						
13.	ustawie o ochronie przyrody						
14.	ustawie o recyklingu pojazdów wycofanych z eksploatacji						
15.	ustawie o lecznictwie uzdrowiskowym, uzdrowiskach i obszarach ochrony uzdrowiskowej oraz o gminach uzdrowiskowych						
16.	ustawie o zużytym sprzęcie elektrycznym i elektronicznym						
17.	ustawie o bateriach i akumulatorach						
18.	ustawie - Kodeks wyborczy						
19.	akty prawa miejscowego (przepisy porządkowe)	5					**5**
20.	Inne	8				2	**10**
OGÓŁEM		**1360**	**356**	**42700**	**38**	**11**	**1765**

Wykres nr 21 Zestawienie ilości interwencji w latach 2017-2019

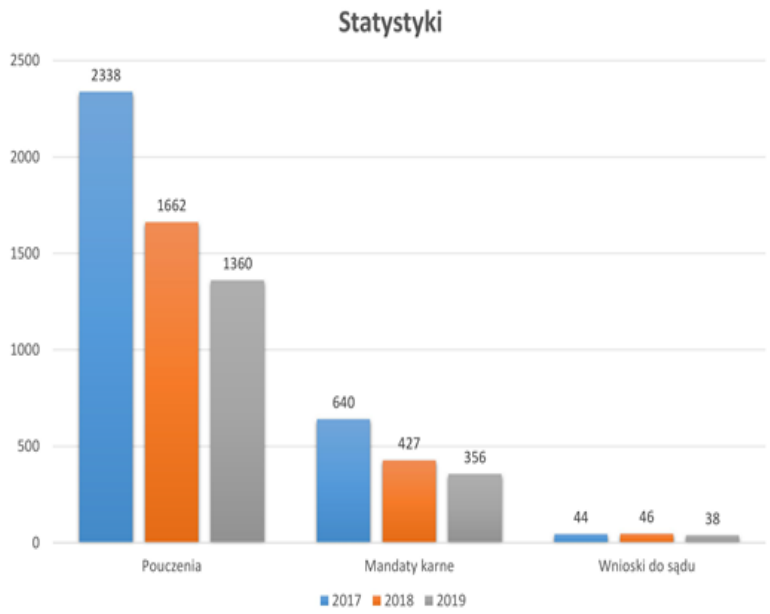

X
KULTURA

X.1
GMINNA INSTYTUCJA KULTURY

Samorządowe Centrum Kultury w Mielcu jest instytucją kultury Gminy Miejskiej Mielec, utworzoną na mocy uchwały Rady Miejskiej z dnia 15 października 1997 r.
Strukturę organizacyjną SCK tworzą następujące jednostki:
1) Dom Kultury,
2) Muzeum Regionalne,
3) Miejska Biblioteka Publiczna.

Siedzibą główną SCK jest budynek przy Alei Niepodległości 7.

Do podstawowych zadań SCK należy edukacja kulturalna i wychowywanie przez sztukę, gromadzenie, dokumentowanie, tworzenie, ochrona i udostępnianie dóbr kultury, tworzenie warunków dla rozwoju amatorskiego ruchu artystycznego, rozpoznawanie, rozbudzanie i zaspokajanie potrzeb i zainteresowań kulturalnych oraz koordynowanie działalności kulturalnej w Mielcu.

X.2
STATEGIA ROZWOJU KULTURY DLA MIASTA MIELCA NA LATA 2015-2020

X.2.1
ZAŁOŻENIA

Rozwój zróżnicowanej i bogatej oferty kulturalnej miasta oraz stwarzanie warunków dla kreacji artystycznej mieszkańców i profesjonalizacji działań w sferze kultury.
Wykorzystanie potencjału kultury do kreatywnego i zrównoważonego rozwoju zarówno mieszkańców Mielca (w wymiarze osobistym), jak i miasta w wymiarze wspólnotowym.

X.2.2
REALIZACJA STRATEGII

Strategia Rozwoju Kultury Miasta Mielca 2015-2020 została opracowana w 2016 roku. Nie ogranicza się ona w swych zapisach tylko do zadań realizowanych bezpośrednio przez główny podmiot: Samorządowe Centrum Kultury ale proponuje zadania będące wyzwaniem dla całej społeczności lokalnej i wszystkich podmiotów działających w sferze kultury w Mielcu.

W celu poddania analizie osiągniętych produktów i rezultatów w połowie okresu wdrażania strategii przeprowadzona została ewaluacja mid-term/on going. Posłużyła do niej ankieta ewaluacyjna przekazana do jednostek działających na terenie Mielca.
Poniższa tabela przedstawia zestawienie poziomów wskaźników za rok 2018 oraz 2019 uzyskanych przy pomocy ankiety ewaluacyjnej przekazanej do jednostek działających na terenie Mielca. Za rok 2018 uzyskano dane od 25 podmiotów, a ankietę dotyczącą roku 2019 wypełniło 16 podmiotów.

CEL STRATEGICZNY I
MIELEC MIASTEM DLA KREATYYWNYCH PODMIOTÓW KULTURY

CEL OPERACYJNY I.1 EDUKACJA KULTURALNO- ARTYSTYCZNA			
Nazwa wskaźnika	**Kwalifikacja wskaźnika**	**Poziom wskaźnika 2018**	**Poziom wskaźnika 2019**
Liczba przyznanych nagród dla uzdolnionych uczniów	Szt.	4	32
Liczba przyznanych stypendiów dla uzdolnionych uczniów	Szt.	1	4
Liczba nagrodzonych uczniów	Os.	251	219
Liczba opracowanych nowych propozycji w zakresie edukacji medialnej	Szt.	1	1
Liczba zrealizowanych spotkań/zajęć w zakresie edukacji medialnej	Szt.	83	59
Liczba uczestników edukacji medialnej	Os.	12 416	1 855
CEL OPERACYJNY I.2 ROZWÓJ OFERTY KULTURALNEJ MIELCA			
Nazwa wskaźnika	**Kwalifikacja wskaźnika**	**Poziom wskaźnika 2018**	**Poziom wskaźnika 2019**
Liczba nowych/zmienionych wydarzeń kulturalnych	Szt.	96	118
Liczba wydarzeń kulturalnych ogółem	Szt.	1523	757
Liczba nowych ofert w dziedzinie kultury rodzinnej dla rodzin z małymi dziećmi	Szt.	47	15
Liczba korzystających z oferty dla rodzin z małymi dziećmi	Os.	10 333	13 192
Liczba nowych ofert skierowanych do młodzieży w tym wykorzystujących innowacyjne technologie	Szt.	8	13
Liczba innowacyjnych i jednocześnie zaawansowanych technologicznie ofert	Szt.	1	1

Liczba wspólnych projektów/ofert instytucji kultury i organizacji pozarządowych	Szt.	22	16
Liczba partnerów współtworzących oferty	Szt.	55	22

CEL OPERACYJNY I.3 ROZWÓJ ZRÓŻNICOWANYCH FORM TWÓRCZOŚCI			
Nazwa wskaźnika	**Kwalifikacja wskaźnika**	**Poziom wskaźnika 2018**	**Poziom wskaźnika 2019**
Liczba wspartych inicjatyw (wsparcie merytoryczne lub finansowe)	Szt.	40	12
Liczba nowych wydarzeń w ofercie kulturalnej wspierających rozwój i ekspresję twórczą alternatywnych i niszowych artystów	Szt.	28	11
Liczba artystów i przedsięwzięć lokalnych objętych wsparciem	Szt.	138	138
Liczba imprez/przedsięwzięć organizowanych z udziałem (lub dotyczących) lokalnych artystów	Szt.	39	28
Wartość udzielonego wsparcia	Zł	85 500	25 650

CEL STARTEGICZNY II
MIELEC MIEJSCEM PRESTIŻOWYM WYDARZEŃ

CEL OPERACYJNY II.1 KREOWANIE PRODUKTÓW KULTUROWYCH			
Nazwa wskaźnika	**Kwalifikacja wskaźnika**	**Poziom wskaźnika 2018**	**Poziom wskaźnika 2019**
Liczba wspólnych przedsięwzięć podmiotów publicznych, prywatnych i społecznych na rzecz stworzenia wspólnego przedsięwzięcia/produktu kulturowego	Szt.	29	26
Wysokość budżetu wspólnych przedsięwzięć podmiotów publicznych, prywatnych i społecznych	Zł	96 700	76 100
Liczba podjętych przedsięwzięć ponadlokalnych	Szt.	41	-
Liczba podmiotów zaangażowanych w realizacje przedsięwzięć ponadlokalnych	Szt.	42	-

Liczba opracowanych dokumentów strategicznych dla promocji MFM i „Jadernówki”	Szt.	7	-
Budżet przeznaczony na promocję w odniesieniu do Mieleckiego Festiwalu Muzycznego i „Jadernówki”	Zł	10 000	-
Liczba podjętych inicjatyw promocyjnych	Szt.	39	1
Liczba uczestników MFM	Os.	2 690	2 700
Liczba zwiedzających „Jadernówkę”	Os.	3530	3 158
Liczba zorganizowanych wydarzeń związanych z lotnictwem	Szt.	9	2
Liczba uczestników wydarzeń związanych z lotnictwem	Os.	635	303
CEL OPERACYJNY II.2 ROZWÓJ TURYSTYKI			
Nazwa wskaźnika	**Kwalifikacja wskaźnika**	**Poziom wskaźnika 2018**	**Poziom wskaźnika 2019**
Liczba wydarzeń kulturalnych związanych tematycznie z kreacją marek kulturowych (atrakcyjnych turystycznie)	Szt.	24	8
Liczba uczestników wydarzeń kulturalnych atrakcyjnych turystycznie	Os.	62 180	51 185
Liczba turystów (uczestników wydarzeń niebędących mieszkańcami Mielca)	Os.	500	500
Liczba zaproponowanych nowych produktów turystyki kulturowej związanej z historycznymi i zabytkowymi obiektami (Dworek Oborskich, amfiteatr przy kościółku św. Marka, itp.)	Szt.	-	-
Ścieżki historyczne jako produkt turystyki kulturowej	Szt.	-	-
Liczba opracowanych założeń i materiałów merytorycznych do proponowanej ścieżki kulturowej	Szt.	-	-
Liczba opracowanych oznakowań ścieżki oraz przewodników po ścieżce	Szt.	-	-
Oprogramowanie wirtualnej ścieżki historycznej	Szt.	-	-

CEL STRATEGICZNY III
SMART KULTURA I PRZESTRZEŃ DLA KULTURY

CEL OPERACYJNY III.1 SMART ROZWIĄZANIA			
Nazwa wskaźnika	**Kwalifikacja wskaźnika**	**Poziom Wskaźnika 2018**	**Poziom wskaźnika 2019**
Liczba utworzonych przestrzeni wystawienniczych w Internecie	Szt.	1	38
Liczba produktów edukacyjnych wykorzystujących innowacyjne technologie ICT i inne	Szt.	20	20
Liczba opracowanych wytycznych w zakresie zastosowania innowacyjnych technologii w projekcie Muzeum Lotnictwa i założeniach do wystaw,	Szt.	-	-
Liczba zastosowanych nowych technologii w dokumentach planistycznych i projektowych dla Muzeum/Centrum Lotnictwa i nauki	Szt.	-	-
Liczba zastosowanych innowacyjnych, smart technologii w kulturze	Szt.	30	30
Ilość inicjatyw kulturowych przeniesionych/pokazanych w Internecie	Szt.	76	60
Ilość responsywnych stron kulturowych internetowych wykorzystujących innowacyjne technologie	Szt.	11	10
Ilość opracowanych systemów b2b	Szt.	-	-
Ilość aplikacji stworzonych dla celów obsługi działalności kulturowej	Szt.	5	5
CEL OPEARACYJNY III.2 ROZSZERZENIE BAZY LOKALOWEJ DLA KULTURY			
Nazwa wskaźnika	**Kwalifikacja wskaźnika**	**Poziom wskaźnika 2018**	**Poziom wskaźnika 2019**
Liczba udostępnionych lokali z przeznaczeniem na działalność kulturową należących do JST na terenie Mielca	Szt.	13	10
Liczba odnowionych i wyposażonych przestrzeni, w których prowadzona jest działalność kulturowa	Szt.	2	1
Liczba utworzonych przestrzeni coworkingowych lub inkubatorów artystycznych, medialabów – klastry/inkubatory przemysłów kreatywnych	Szt.	-	-

CEL STRATEGICZNY IV
EFEKTYWNE ZARZĄDZANIE KULTURĄ

CEL OPERACYJNY IV.1 PROMOCJA			
Nazwa wskaźnika	**Kwalifikacja wskaźnika**	**Poziom wskaźnika 2018**	**Poziom wskaźnika 2019**
Liczba publikacji artykułów dot. wydarzeń kulturalnych	Szt.	432	417
liczba reportaży | sprawozdań z organizowanych wydarzeń/ w lokalnych i regionalnych mediach	Szt.	285	266
Budżet na promocję	zł.	72 864	63 000
Liczba responsywnych stron www informujących o kompleksowej ofercie kulturalnej w Mielcu	Szt.	6	3
Ilość założonych profili w mediach społecznościowych (prowadzenie bieżącej obsługi)	Szt.	19	10
Ilość opracowanych i wdrożonych aplikacji	Szt.	-	-
Ilość wdrożonych i publikowanych biuletynów informacyjnych dot. wydarzeń kulturalnych w Mielcu	Szt.	38	38

X.3
WYDARZENIA KULTURALNE I ROZRYWKOWE W MIELCU W 2019 ROKU ORGANIZOWANE I WPSÓŁORGANIZOWANE PRZEZ SAMORZĄDOWE CENTRUM LUTURY ORAZ URZĄD MIEJSKI W MIELCU

Tabela nr 95 Zestawienie ilości imprez oraz frekwencji na imprezach organizowanych lub współorganizowanych przez SCK i Urząd Miejski w roku 2018 i 2019

L.p.	Nazwa działania	Ilość 2018	Ilość 2019	Frekwencja 2018	Frekwencja 2019
1.	Imprezy plenerowe (w tym: happeningi w plenerze)	51	45	92929	81 996
2.	Koncerty o wysokich walorach artystycznych	19	21	8 530	9 430
3.	Koncerty pozostałe	79	63	24612	19 627
4.	Koncerty popisy (w tym: wyjazdy taneczne, wyjazdy edukacyjne, występy grup)	24	32	2460	4 800
5.	Imprezy dla dzieci (w tym wakacje Kulturnik, imprezy własne - Andrzejki, spotkanie z Mikołajem)	165	172	65467	69 202
6.	Produkcje własne (musicale, spektakle, itp.)	20	10	5790	3 500
7.	Wystawy (galerie, sale wystawiennicze)	47	36	47214	64 208
8.	Wystawy plenerowe	0	1	0	Bd
9.	Wystawy okolicznościowe (w tym współorganizowane)	12	7	12071	10 041
10.	Lekcje muzealne	345	300	5604	4 974
11.	Lekcje biblioteczne	77	60	1692	1320
12.	Zajęcia edukacyjne (MUD, EA)	1005	960	17830	17280
13.	Spotkania	30	32	1579	1 632
14.	Konferencje	2	1	72	42
15.	Promocje (wydawnictw, książek itp.)	3	2	109	69
16.	Zrealizowane projekty (MKiDN, NCK i in.)	2	3	3412	5 300
17.	Warsztaty artystyczne	24	31	2300	2790
18.	Zajęcia stałe (dzieci i dorośli)	87	85	1265	1275
19.	Wystawki książkowe okolicznościowe literackie	60	73	bd	bd
20.	Dyskusyjne Kluby (książki dla dorosłych, dla młodzieży, filmowy)	38	23	450	276
21.	Narodowe Czytanie	1	1	110	80
22.	Konkursy	33	35	1206	1260
23.	Ogólnopolski Tydzień Bibliotek	19	19	350	350
24.	Ferie	48	52	713	730
25.	Imprezy współorganizowane	18	22	19651	22 000
26.	Imprezy zlecone (obsługa, wynajem)	26	56	16000	30 000
27.	Seanse filmowe	1038	1194	60604	81 410

28.	Nowe horyzonty Edukacji Filmowej	70	145	12016	23 183
29.	Kino letnie	12	11	2000	2 000
30.	Retransmisje (koncert, opera, spektakl, balet)	6	7	856	1 517
	RAZEM	**3361**	**3499**	**406 892**	**460 292**

X.3.1
DOM KULTURY
SAMORZĄDOWEGO CENTRUM KULTURY W MIELCU

X.3.1.1 Realizacja projektów dotowanych przez Ministerstwo Kultury i Dziedzictwa Narodowego

1. XXII Mielecki Festiwal Muzyczny

Odbył się w terminie od 26 czerwca do 8 września 2019 r. Złożyło się nań dziewięć koncertów podczas których melomani mogli usłyszeć dzieła reprezentujące rozmaite gatunki muzyczne: od muzyki klasycznej poprzez etniczną do jazzowej w wykonaniu czołowych artystów z kraju i zagranicy. Od czerwca do września trwał 22. Mielecki Festiwal Muzyczny. Koncerty miały miejsce w Sali widowiskowej Domu Kultury SCK w Mielcu, w PSM I I II stopnia w Mielcu, w mieleckich kościołach oraz w Muzeum Regionalnym Pałacyku Oborskich. Gwiazdami zeszłorocznej edycji festiwalu byli: Mike Stern i Łukasz Pawlik Quartet, Polish Wind Ensamble Wacław Golonka, Gabriela i Julia Bortnowska, Marek Dyjak, The Klezmatics, Orkiestra Barocco Sempre Giovane, Sinfonia Varsovia wraz z Krzysztofem Meisingerem, Jazz Band Młynarski – Masecki, a finałem był koncert Carl Orff – „CARMINA BURANA" w wersji na chór mieszany, 2 fortepiany i zespół perkusyjny wraz z Agnieszką i Piotrem Kopińskimi, Zespołem Perkusyjnym Narodowej Orkiestry Symfonicznej Polskiego Radia w Katowicach oraz Chórem Nauczycielskim ZNP i SCK w Mielcu „Akord".

XXII Mielecki Festiwal Muzyczny spełnił oczekiwania zarówno organizatorów, artystów jak i przede wszystkim zgromadzonej publiczności (ogólną liczbę widzów szacujemy na ponad 3 800 osób) czego dowodem są pochlebne opinie wśród mieszkańców regionu i województwa. XXII edycję Mieleckiego Festiwalu Muzycznego wsparło dotacją w kwocie 100 000 zł Ministerstwo Kultury i Dziedzictwa Narodowego.

Efektem realizacji zadania było podniesienie się poziomu "wiedzy" muzycznej wśród lokalnej i regionalnej społeczności. Bardzo istotne było również oddziaływanie promocyjne Festiwalu.

2. Projekt „Ja w mieście"

Dom Kultury SCK zakwalifikował się do programu Narodowego Centrum Kultury pn. „Dom Kultury + Inicjatywy lokalne 2019". W ramach projektu instytucja przeprowadziła konkurs na kulturalne inicjatywy miejskie, spośród których jury wyłoniło 5 najlepszych projektów do realizacji.

Wraz z pomysłodawcami instytucja zorganizowała: warsztaty krawieckie dla mam z dziećmi, warsztaty teatralne dla uczniów szkół ponadpodstawowych, Jam Session – wydarzenie zachęcające mieleckich artystów do wspólnego muzykowania, „Odbębnianie sztuki" –

przegląd muzyczny połączonyz warsztatami bębnowymi i wystawą prac lokalnych artystów oraz jednodniowe Warsztaty Stand-up'u.

3. „Moniuszko – Mielec – Moniuszko"

Projekt „Moniuszko – Mielec – Moniuszko" był organizowany w ramach pozyskanej dotacji z Ministerstwa Kultury i Dziedzictwa Narodowego (Promesa Ministra „Moniuszko"). Zakres projektu obejmował wiele różnorodnych działań w tym: warsztaty wokalne dla dzieci i seniorów, warsztaty z tworzenia komiksu na podstawie wybranego libretta do oper Stanisława Moniuszki, konkurs na teledysk do wybranego dzieła kompozytora, wystawa wewnętrzna strojów z oper oraz prywatnych pamiątek jego praprawnuczki Elżbiety Moniuszko-Janowskiej w Galerii ESCEK, wystawa zewnętrzna na trójkątnych standach informacyjnych, ukazująca życie i twórczość artysty, spotkania edukacyjne dla dzieci w wieku przedszkolnym oraz mieszkańców miasta Mielca z praprawnuczką Elżbietą Janowską-Moniuszko; warsztaty plastyczne dla dzieci w wieku przedszkolnym, konkurs na teledysk do wybranej kompozycji St. Moniuszki. Oficjalnym zakończeniem projektu był Koncert Finałowy – wyreżyserowane widowisko w wykonaniu mieszkańców Mielca, biorących udział w wyżej wymienionych działaniach przy współpracy z Państwową Szkołą Muzyczną I i II st. im. Mieczysława Karłowicza w Mielcu. W ramach projektu powstała publikacja komiksowa z wszystkimi grafikami uczniów mieleckich szkół średnich biorących udział w warsztatach oraz koszulki promujące wydarzenie.

4. Realizacja działań w ramach projektu Narodowego Centrum Kultury pn. „Zaczytany Dom Kultury" (zakwalifikowanie się do grupy 60 beneficjentów programu w kraju)

Dom Kultury SCK w ramach projektu „Zaczytany Dom Kultury" otrzymał pakiet publikacji NCK z zakresu szeroko rozumianej humanistyki. Pracownicy instytucji przeprowadzili 5 spotkań w formie Dyskusyjnego Klubu Książki. Po zakończeniu projektu publikacje pozwoliły wzbogacić zasoby biblioteczne MBP w Mielcu.

X.3.1.2 Udział w międzynarodowych projektach

1. Conseil International des Organisations de Festivals de Folklore et d'Art Traditionnels (Międzynarodowa Rada Stowarzyszeń Folklorystycznych, Festiwali i Sztuki Ludowej) - CIOFF®

Działający przy Domu Kultury SCK Zespół Pieśni i Tańca „Rzeszowiacy" jest jednym ze 106 zespołów zakwalifikowanych przez Radę Ekspertów CIOFF skupiającą najwybitniejszych polskich specjalistów w dziedzinie folkloru i sztuki ludowej do tego elitarnego stowarzyszenia.

2. Dzień Wolnej Sztuki

Wystawa multimedialna „Beksiński nieznany" oraz filmy związane z twórcą. Mieszkańcy mogli zobaczyć „żywe" obrazy Beksińskiego za pomocą specjalnych gogli. W Galerii ESCEK można było też zobaczyć wystawę twórcy, jednego z najbardziej znanych nazwisk w świecie rzeźby, portrety Gustawa Zemły.

Kulturnik zaprosił do akcji „Uwolnij Kolor”. Miejski land art. Instalacja 5 wybranych drzew (deptak przy ul. Tańskiego).

3. „na żywo w kinach.pl”

W 2019 roku w ofercie Kina Galaktyka były retransmisje baletowe i koncertowe z cyklu nażywowkinach.pl. Od stycznia do grudnia widzowie mieleckiego kina obejrzeli retransmisje:

1) Andre Rieu - Koncert Karnawałowy z Sydney - 476 widzów;
2) "Bajadera" balet z Teatru Bolszoj w Moskwie - 86 widzów;
3) "Śpiąca Królewna" balet z Teatru Bolszoj w Moskwie - 135 widzów:
4) "Sylfida" balet z Teatru Bolszoj w Moskwie - 125 widzów.
5) Andre Rieu – „Zatańczymy?” - 552 widzów;
6) "Romeo i Julia" opera z Metropolitan Opera w Nowym Jorku - 62 widzów.
7) "Zaczarowany flet" opera familijna z Metropolitan Opera w Nowym Jorku - 81 widzów.

X.3.1.3 Udział w projektach ogólnopolskich

1. Akademia Chóralna

Projekt, którego celem jest rozpowszechnienie śpiewu, jako powszechnego dobra, przez stworzenie spójnego programu rozwoju chórów – od przedszkola do zespołu zawodowego. Dbałość o obecność śpiewu w życiu każdego człowieka od najmłodszych lat to nasza misja. Wychodzimy naprzeciw oczekiwaniom zmieniającym się w zależności od wieku – różne przecież są potrzeby dzieci, dorosłych, amatorów i zawodowych śpiewaków. A że właśnie śpiew zespołowy jest najlepszą formą obecności śpiewu w życiu, dającą korzyści nie tylko artystyczne, lecz także psychologiczne oraz społeczne – to właśnie chóry są sposobem na realizację naszej misji.

2. Scena dla Tańca

Instytut Muzyki i Tańca wspiera profesjonalnych muzyków, tancerzy i instytucje artystyczne w realizacji ich misji. Scena dla tańca jest programem własnym Instytutu, w ramach którego dofinansowywane są projekty pozwalające na regularną obecność spektakli tanecznych na scenach teatralnych i w innych instytucjach prezentujących projekty z dziedziny sztuk performatywnych (np. centra sztuki, galerie) w całej Polsce. Spektakle „Homesick/ Sick home” (17.04.2019) oraz „Trans Miss(i)on (30.10.2019) w wykonaniu profesjonalnych tancerzy B’cause Dance Company i Grupy „Wokół Centrum”

Projekt realizowany we współpracy z Instytutem Muzyki i Tańca w ramach programu Scena dla tańca 2018.

3. „Moniuszko”

Projekt „Moniuszko – Mielec – Moniuszko” był organizowany w ramach pozyskanej dotacji z Ministerstwa Kultury i Dziedzictwa Narodowego (Promesa Ministra „Moniuszko”). Zakres projektu obejmował wiele różnorodnych działań w tym: warsztaty wokalne dla dzieci i seniorów, warsztaty z tworzenia komiksu na podstawie wybranego libretta do oper Stanisława Moniuszki, konkurs na teledysk do wybranego dzieła kompozytora, wystawa wewnętrzna strojów z oper oraz prywatnych pamiątek jego praprawnuczki Elżbiety

Moniuszko-Janowskiej w Galerii ESCEK, wystawa zewnętrzna na trójkątnych standach informacyjnych, ukazująca życie i twórczość artysty, spotkania edukacyjne dla dzieci w wieku przedszkolnym oraz mieszkańców miasta Mielca z praprawnuczką Elżbietą Janowską-Moniuszko; warsztaty plastyczne dla dzieci w wieku przedszkolnym, konkurs na teledysk do wybranej kompozycji St. Moniuszki. Oficjalnym zakończeniem projektu był Koncert Finałowy – wyreżyserowane widowisko w wykonaniu mieszkańców Mielca, biorących udział w wyżej wymienionych działaniach przy współpracy z Państwową Szkołą Muzyczną I i II st. im. Mieczysława Karłowicza w Mielcu. W ramach projektu powstała publikacja komiksowa z wszystkimi grafikami uczniów mieleckich szkół średnich biorących udział w warsztatach oraz koszulki promujące wydarzenie.

4. „Zaczytany Dom Kultury

Realizacja działań w ramach projektu Narodowego Centrum Kultury pn. „Zaczytany Dom Kultury" (zakwalifikowanie się do grupy 60 beneficjentów programu w kraju). Dom Kultury SCK w ramach projektu „Zaczytany Dom Kultury" otrzymał pakiet publikacji NCK z zakresu szeroko rozumianej humanistyki. Pracownicy instytucji przeprowadzili 5 spotkań w formie Dyskusyjnego Klubu Książki. Po zakończeniu projektu publikacje pozwoliły wzbogacić zasoby biblioteczne MBP w Mielcu.

X.3.1.4 Współorganizacja wydarzeń z jednostkami organizacyjnymi UM

Jednostki organizacyjne realizujące zadanie: Dom Kultury SCK, Biuro Promocji, Informacji i Sportu Urzędu Miejskiego w Mielcu, Miejski Ośrodek Sportu i Rekreacji w Mielcu

1. Dziecinada. Miejski Dzień Dziecka

Impreza plenerowa przygotowana zmyślą o najmłodszych mieszkańcach miasta, realizowana w bliskości Dnia Dziecka pod patronatem Prezydenta Miasta Mielca

2. Miejska Wigilia dla Samotnych

W specjalnie ustawionym namiocie na placu Armii Krajowej zostaje przygotowanych około 200 miejsc dla osób, które będą chciały skorzystać z niezwykłej okazji do wspólnego świątecznego spotkania. Oprócz krótkiego występu artystycznego, w programie jest słowo duszpasterskie, przełamanie się opłatkiem, wspólny posiłek oraz kolędowanie.

3. Miejski Sylwester

Impreza plenerowa na placu Armii Krajowej Zabawę wspólnie rozkręcają będą DJ i wodzirej. Po godzinie 23:00 występuje gość wieczoru. Tuż przed północą życzenia mieszkańcom składa prezydent Mielca.

X.3.1.5 Imprezy realizowane w ramach dotacji celowych Gminy Miejskiej Mielec
Jednostki organizacyjne realizujące zadanie: Dom Kultury SCK, Urząd Miasta Mielca

1. Grunt to Rodzinka
Dziewiąta edycja miejskiego pikniku rodzinnego odbyła się w niedzielę 5 sierpnia 2018 r. na Bulwarach nad Wisłoką. Założeniem pikniku jest stworzenie rodzinom przestrzeni do interesującego i aktywnego sposobu spędzania wolnego czasu w gronie najbliższych, jako najlepszej profilaktyki oraz istotnego czynnika wzmacniającego więzi rodzinne. Ponadto mieszkańcy miasta Mielca, będą mogli wyrazić swoje NIE DLA PRZEMOCY podczas koncertu „Przeciw Przemocy" przygotowanego w ramach realizacji projektu „Sięgamy po…moc" dofinansowanego przez Ministerstwo Rodziny, Pracy i Polityki Społecznej.

X.3.1.6 Imprezy współorganizowane z innymi podmiotami
Jednostki organizacyjne realizujące zadanie: Urząd Miejski w Mielcu
Współorganizacja: Dom Kultury SCK w Mielcu, Klub Inteligencji Katolickiej w Mielcu, Stowarzyszenie Rodzin Katolickich Diecezji Tarnowskiej przy Parafii pw. MBNP w Mielcu, Parafia pw. Matki Bożej Nieustającej Pomocy, Parafia pw. Ducha Świętego, Parafia pw. Trójcy Przenajświętszej w Mielcu, Parafia pw. Św. Mateusza w Mielcu, Parafia pw. Św. Marka w Rzochowie, Stowarzyszenie Kulturalne JARTE

1. Orszak Trzech Króli
6 stycznia mieszkańcy miasta Mielca po raz trzeci wzięli udział w uroczystym Orszaku Trzech Króli. Prowadzeni przez Mielecką Orkiestrę Dętą DK SCK wyruszyli w kierunku Starego Miasta. Samorządowe Centrum Kultury jak zawsze zadbało o artystyczny aspekt wydarzenia i zorganizowało koncert na zakończenie obchodów w wykonaniu mieleckich chórów i zespołów. Finałem wydarzenia było wspólne kolędowanie wszystkich zgromadzonych mieszkańców miasta.
Jednostki organizacyjne realizujące zadanie: Dom Kultury SCK, Parafia pw. Ducha Świętego, Parafia, Parafia pw. Św. Mateusza w Mielcu, Urząd Miasta Mielca

2. Narodowy Dzień Pamięci "Żołnierzy Wyklętych"
Dzień Pamięci Żołnierzy Wyklętych to polskie święto państwowe, które co roku obchodzone jest na początku marca. Ustanowione zostało w celu upamiętnienia żołnierzy antykomunistycznego i niepodległościowego podziemia.
Jednostki organizacyjne realizujące zadanie: Dom Kultury SCK, Stowarzyszenie Klub Historyczny „Prawda i Pamięć", GRH im. W. Lisa „Mściciela", Stowarzyszenie „Orzeł Biały-Strzelec", JS 2093

3. Dni Kultury Chrześcijańskiej (Tydzień Kultury Chrześcijańskiej/XIX Dzień Papieski)
W dniach od 13 do 20 października 2019 r. Samorządowe Centrum Kultury zaproponowało mieszkańcom miasta następujące przedsięwzięcia: Koncert w wykonaniu Zespołu Pieśni i Tańca „Rzeszowiacy" z gościnnym występem dziecięcego chóru „Kameleon". Koncert rozpoczął oficjalne obchody Tygodnia Kultury Chrześcijańskiej (13 października, godz. 15.00, Kościół pw. MBNP), Wystawa rzeźby Józefa Pałacza pt. „Święci w drewnie". Od 13 do 20

października na Centrum Wystawienniczo-Promocyjnym znalazło się 28 prac w wykonaniu rzeszowskiego artysty. Warsztaty plastyczne pt. „Wizerunki świętych w kulturze chrześcijańskiej" skierowane do dzieci w wieku przedszkolnym. Warsztaty odbyły się 16 i 17 października w pracowni plastycznej DK SCK. W przeprowadzonych zajęciach przez instruktora DK SCK, wzięło udział ok. 80 dzieci z Przedszkola Miejskiego nr 3 w Mielcu. Wystawa prac wykonanych podczas warsztatów plastycznych (18-20.10.2019 r., Centrum Wystawienniczo-Promocyjne DK SCK). Seans filmowy „Tajemnice Ojca Pio" na zakończenie obchodów XIX Dnia Papieskiego (20.10.2019 r., godz. 15.30, sala nr 1).
Jednostki organizacyjne realizujące zadanie: Dom Kultury SCK w Mielcu, Klub Inteligencji Katolickiej w Mielcu, Parafia pw. Matki Bożej Nieustającej Pomocy, Parafia pw. Ducha Świętego, Parafia pw. Trójcy Przenajświętszej w Mielcu, Parafia pw. Św. Mateusza w Mielcu, Parafia pw. Św. Marka w Rzochowie

4. X Festiwal Nauki i Techniki
Wydarzenie współorganizowane z Centrum Kształcenia Praktycznego i Doskonalenia Nauczycieli w Mielcu. W ramach trzydniowego święta nauki, odbyło się wiele działań, m.in.: wykłady popularno-naukowe, zajęcia praktyczne w formie warsztatowej, prezentacje, seminaria tematyczne, wystawy i konkursy. Drugiego dnia festiwalu, Samorządowe Centrum Kultury stanowiło miejsce spotkań dla uczniów szkół podstawowych z Mielca i powiatu mieleckiego. W ramach współpracy SCK udostępniło cały parter instytucji pod przeróżne stanowiska naukowe.
Jednostki organizacyjne realizujące zadanie. Dom Kultury SCK, Centrum Kształcenia Praktycznego i Doskonalenia Nauczycieli w Mielcu, Stowarzyszenie Akademia Umiejętności Technicznych „Leonardo", Szkoła Podstawowa Nr 7.

5. Albertusy – nagrody Funduszu Kulturalno – Charytatywnego im. Brata Alberta
Już po raz 18. zostały przyznane w Mielcu nagrody Albertus 2019. Wyróżnienia te są przyznawane przez Fundusz Kulturalno – Charytatywny im. Adama Chmielowskiego – Brata Alberta. Pomysłodawcą funduszy była Irena Nowakowska, wieloletnia dyrektor domu kultury w Mielcu. Współpraca przy organizacji wręczenia nagrody Albertus w zakresie opracowania tekstu na dyplom wręczany podczas uroczystości dla jednej z nagrodzonych oraz pomoc logistyczna w zakresie nominowania osób do stypendium albertusowego.
Jednostki organizacyjne realizujące zadanie: Dom Kultury SCK, Miejska Biblioteka Publiczna SCK, Katolickie Centrum Edukacji Młodzieży „KANA" w Mielcu.

6. Mieleckie Dni Seniora
W październiku 2019 roku odbyły się Mieleckie Dni Seniora. Wydarzenie było zorganizowane przez Mielecki Uniwersytet Trzeciego Wieku oraz Mielecką Radę Seniorów. Rozpoczęła ją uroczysta inauguracja Roku Akademickiego 04.10.2019 r. – 10.10.2019 r. miała miejsce Wystawa twórczości artystycznej seniorów w Centrum Wystawienniczym Domu Kultury SCK w Mielcu. Odbył się także Dzień twórczości literacko-poetyckiej Seniorów w Miejskiej Bibliotece Publicznej, zawody sportowe dla seniorów oraz Spotkanie towarzyskie aktywnych seniorów. Finałem była uroczysta gala – prezentacja Najaktywniejszych Seniorów w rytmie

tańca Od Juniora do Seniora , która odbyła się na sali widowiskowej Domu Kultury SCK w Mielcu.
Jednostki organizacyjne realizujące zadanie: Dom Kultury SCK, Mielecka Rada Seniorów, Mielecki Uniwersytet Trzeciego Wieku

7. Shalom Mielec
W ramach Festiwalu Shalom Mielec – żywych spotkań z kulturą i historią żydów - Samorządowe Centrum Kultury we współpracy ze Stowarzyszeniem Kulturalnym „J'arte", zorganizowało: przegląd wybranych filmów z festiwalu filmowego „Żydowskie Motywy" (7-8 września, sala nr 1 DK SCK), Koncert Oli Bilińskiej „Libelid – Pieśni Miłośne Jiddish Love Songs" (15 września, sala nr 1 DK SCK), Wystawę „Sztetl Mielec" połączoną z promocją książki o mieleckich cmentarzach żydowskich (14 listopada, Muzeum Historii Fotografii „Jadernówka") oraz warsztaty tańca żydowskiego (23 listopada, Muzeum Historii Regionalnej „Pałacyk Oborskich").
Jednostki organizacyjne realizujące zadanie: Stowarzyszenie Kulturalne JARTE**,** Dom Kultury SCK, Muzeum Regionalne SCK.

X.3.2
MUZEUM REGIONALNE
SAMORZĄDOWEGO CENTRUM KULTURY W MIELCU

X.3.2.1 Udział w projektach międzynarodowych

1. Dzień Wolnej Sztuki czyli Slow Art! Nie fast art!
„Pięciu wspaniałych" w Muzeum Historii Regionalnej „Pałacyku Oborskich". Projekcja filmu animowanego stworzonego przez uczestników najstarszej grupy plastycznej z „Kulturnika". Inspiracją do filmu był obraz mieleckiego artysty Józefa Jana Krużla z 1989 roku który znajduje się w zbiorach naszego Muzeum. Po raz pierwszy od 30 lat można było obejrzeć oryginalne dzieło oraz jego filmową interpretację. Muzeum historii Regionalnej Pałacyk Oborskich zaprezentowało w sumie 5 obrazów, które na co dzień nie są udostępniane zwiedzającym.

2. „180 lat z fotografią" w Muzeum Historii Fotografii „Jadernówka".
Prezentacja 5 eksponatów: dagerotypu, satyniery, pulpitu retuszerskiego, stereoskopu i albumu na fotografie. Każdy z nich opowiada inna historię…

3. Noc Muzeów
Europejski projekt promocji polskiej kultury i tradycji.
Jednostki organizacyjne realizujące zadanie: Muzeum Historii Regionalnej „Pałacyk Oborskich"/ Muzeum Historii Fotografii „Jadernówka"
W ramach tej akcji program jest realizowany corocznie przez Muzeum Regionalne w Mielcu w różnych formach m.in. w formie imprezy plenerowej, wystaw, koncertów, prelekcji. Jedna z niewielu okazji, na zapoznanie się z eksponatami zgromadzonymi w muzeach, ze względu na dogodny czas. To wydarzenie stanowi okazję do lepszego poznania własnego miasta, oraz do zapoznania się z jego historią.

4. Europejskie Dni Dziedzictwa

Społeczno-edukacyjny projekt promocji zabytków.

Jednostki organizacyjne realizujące zadanie: Muzeum Historii Regionalnej „Pałacyk Oborskich"/ Muzeum Historii Fotografii „Jadernówka".

Głównym jego celem jest szeroko pojęta edukacja historyczna i kulturalna, promowanie różnorodności regionalnego dziedzictwa kulturowego, podkreślenie wspólnych korzeni kultury europejskiej oraz propagowanie dialogu międzykulturowego.

X.3.3
MIEJSKA BIBLIOTEKA PUBLICZNA SAMORZĄDOWEGO CENTRUM KULTURY W MIELCU

X.3.3.1 Program aktywizacji. Promocja książki i Biblioteki w środowisku lokalnym. Udział w projektach ogólnopolskich

1. Narodowe Czytanie 2019 – ogólnopolska akcja promocji czytelnictwa.

Impreza plenerowa zorganizowana przed główną siedzibą Miejskiej Biblioteki publicznej SCK z udziałem kilkudziesięciu mielczan. Akcja społeczna propagująca znajomość literatury polskiej, której fragmenty są odczytywane publicznie w przestrzeni kulturalnej danego miasta. W roku 2019 odczytywane były fragmenty 8 nowel polskich: Dobra pani – Eliza Orzeszkowa Dym – Maria Konopnicka, Katarynka – Bolesław Prus, Mój ojciec wstępuje do strażaków (ze zbioru: Sanatorium pod Klepsydrą) – Bruno Schulz, Orka – Władysław Stanisław Reymont Rozdzióbią nas kruki, wrony… – Stefan Żeromski, Sachem – Henryk Sienkiewicz i Sawa (z cyklu: Pamiątki Soplicy) – Henryk Rzewuski. To klasyka polskiej noweli i taki właśnie tytuł miała ta edycja Narodowego Czytania.

2. Ogólnopolski Tydzień Bibliotek 2019.

Corocznie organizowana ogólnopolska akcja promocji czytelnictwa i bibliotek przez MBP SCK w Mielcu. Realizacja programu odbywa się poprzez organizowanie szeregu zajęć i imprez literackich odbywających się we wszystkich oddziałach i filiach MBP SCK w Mielcu: spotkania literackie, edukacyjne, tematyczne, zabawy plenerowe, ruchowe. Wszystkie działania mają na celu pokazywanie wartości związanych z czytaniem oraz korzyści wynikających z przebywania w bibliotece.

3. Powiatowy Konkurs Poezji i Piosenki „Barwy Mojej Ojczyzny"

Konkurs o zasięgu powiatowym polega na prezentacji utworów (poezja; piosenka) sławiących piękno i barwy ojczyzny. W konkursie bierze udział młodzież z klas VII i VIII szkól podstawowych oraz wszystkich klas szkół ponadpodstawowych z powiatu mieleckiego.

Jednostki organizacyjne realizujące zadanie: Miejska Biblioteka Publiczna SCK w Mielcu, Polskie Towarzystwo Gimnastyczne Sokół 1893 Mielec.

X.4
MECENAT GMINY MIEJSKIEJ MIELEC

W 2019 roku Gmina Miejska Mielec udzieliła dotacji dla 15 organizacji pozarządowych na realizację 16 zadań w zakresie kultury na łączną kwotę 208 200,00 zł, w tym:

1) 4 zadania w zakresie kultury w formie „małych grantów" – na łączną kwotę 17 200,00 zł,
2) 12 zadań w zakresie kultury w formie „otwartych konkursów ofert" – na łączną kwotę 191 000,00 zł.

XI
SPORT, KULTURA FIZYCZNA I REKREACJA

XI.1
MIEJSKA BAZA SPORTOWO – REKREACYJNA

XI.1.1
STADION MIEJSKI

Stadion Piłkarski i Lekkoatletyczny

Modernizacja stadionu trwała od stycznia 2011 roku do sierpnia 2013 roku. Koszt inwestycji, w całości pokrytej z budżetu miasta, to ponad 40 mln złotych. W wyniku przebudowy zmniejszono pojemność stadionu z 22 tysięcy do 6849 miejsc, podzielonych na 18 sektorów. Stadion oświetlają jupitery w czterech opcjach: trening, zawody lekkoatletyczne, mecz piłkarski, transmisja telewizyjna HD. Parametry Stadionu:

1) boisko piłkarskie o wymiarach: 105m x 68m,
2) 6-torowa okólna bieżnia lekkoatletyczna z nawierzchnią typu Mondo i prostą z 9 torami,
3) dwie skocznie do skoku w dal i trójskoku,
4) skocznia do skoku wzwyż,
5) rzutnia do pchnięcia kulą,
6) rzutnia do rzutu dyskiem,
7) rzutnia do rzutu oszczepem,
8) rzutnia do rzutu młotem – boisko boczne,
9) hala lekkoatletyczna z bieżnią 60-cio metrową 4-torową,
10) blok odnowy biologicznej.

Trybuna Wschodnia

Głównym użytkownikiem pomieszczeń pod trybuną jest klub piłkarski FKS Stal Mielec i MOSiR Mielec. Pod trybuną znajdują się pod nią szatnie, gabinet odnowy biologicznej, sauna, sklepik z pamiątkami, pomieszczenia biurowe.

Trybuna Zachodnia

Gospodarzem tej części stadionu jest Lekkoatletyczny Klub Sportowy Stal Mielec. Pod trybuną znajduje się 4-torowa bieżnia typu Mondo (60m), dwie skocznie do skoku w dal, skocznia do skoku wzwyż, szatnie, gabinet odnowy biologicznej, sauna i siłownia.

Boiska przy ul. Sportowej:

1) boisko treningowe nr 2 – naturalne,
2) boisko treningowe nr 3 – syntetyczne,
3) boisko treningowe nr 3 - naturalne,
4) boisko treningowe nr 4 – naturalne.

XI.1.2
PŁYWALNIA REKREACYJNA „SMOCZKA”

Kryta pływalnia przy ul. Powstańców Warszawy 2.

Pływalnia:
1) niecka sportowa o wymiarach 25×12,5m (przeznaczona wyłącznie do pływania rekreacyjnego oraz organizacji zawodów dla dzieci i młodzieży),
2) niecka rekreacyjna z trzema torami do nauki pływania,
3) atrakcje wodne: zjeżdżalnia rurowa o długości 74m, sztuczna rzeka, jacuzzi, masaż wodny, bicze wodne.

Fitness i Spa:
1) sauny: Sauna fińska(sucha), sauna turecka(parowa), jakuzzi, panele prysznicowe, relaksacyjne zapachowe,
2) fitness siłownia (wiosła, rowery, orbitreki, ścieżki biegowe),
3) masaż, masaż relaksacyjny, masaż leczniczy,
4) aerobic, ćwiczenia aerobowe przy muzyce, relaksacyjne i poprawiające samopoczucie, wzmacniające partie mięśniowe,
5) pilates ćwiczenia relaksacyjne na piłkach gumowych Teraband,
6) aqua aerobik – ćwiczenia relaksacyjne w wodzie, wzmacniające partie mięśniowe, odchudzające i polepszające samopoczucie,
7) nauka pływania dla niemowląt i dzieci do lat 3,
8) nauka pływania dla dzieci i dorosłych (grupowe i indywidualne).

W zespole basenowo-rekreacyjnym funkcjonuje także:
1) restauracja,
2) kręgielnia z barem (dwubowlingowa, czterotorowa).

W pobliżu pływalni znajduje się rozbudowany plac zabaw dla dzieci z nawierzchnią syntetyczną.

Boiska do siatkówki plażowej :
Kompleks boisk do siatkówki plażowej – dwa boiska do siatkówki plażowej

X1.1.3
KOMPLEKS BASENÓW OTWARTYCH PRZY UL. SOLSKIEGO 1

Basen rekreacyjny o powierzchni 439,5 m^2:
1) dwie zjeżdżalnie proste o długości 17 m,
2) zjeżdżalnia kręta o długości 55,5 m,
3) rwąca rzeka,
4) ławeczki napowietrzające,
5) wyspa,
6) fontanna w kształcie grzybka,

7) przeciwprądy,
8) bicze wodne,
9) grota sztucznej fali.

Basen "cichy" o pow. 149,2 m^2:
1) bicze wodne,
2) fontanna w kształcie grzybka,
3) ławeczka z masażem.

Zespół basenów:
1) basen główny 50 x 20 m,
2) basen średni 20 m x 8 m,
3) brodzik 10 x 7 m,
4) zjeżdżalnia spiralna o długości 50 m i wysokości 5 m.

Inne atrakcje:
1) 2 boiska do siatkówki,
2) darmowy bezprzewodowy dostęp do Internetu (hotspot Wi-Fi),
3) tereny zielone,
4) możliwość wypożyczenia leżaków, parasoli.

XI.1.4
STADION „GRYF"

Obiekty MOSiR przy ul. Warszawskiej:
1) boisko ze sztuczną trawą 100 m x 55 m i trybuną na 500 widzów,
2) bieżnia syntetyczna okólna 400 m,
3) zaplecze szatniowe,
4) boisko treningowe trawiaste,
5) plac zabaw dla dzieci.

XI.1.5
STADION SMOCZANKA

Obiekty sportowe ul. Św. Kingi:
1) boisko główne o nawierzchni naturalnej o wymiarach 100 m x 60 m,
2) boisko treningowe o nawierzchni naturalnej o wymiarach 60 m x 40 m.

XI.1.6
INNE OBIEKTY SPORTOWE

Korty tenisowe:
1) korty tenisowe przy ul. Kusocińskiego: kort w hali tenisowej 36x19x9,5 m, cztery korty odkryte,
2) korty tenisowe asfaltowe na terenach rekreacyjnych MOSiR: trzy korty asfaltowe odkryte,
3) korty tenisowe przy ul. Warszawskiej: kort w hali tenisowej 36x19x9,5 m, cztery korty odkryte.

Siłownie zewnętrzne:

1) siłownia zewnętrzna przy Zespole Szkół Ogólnokształcących Nr 1, ul Tańskiego 3 (przyrządy do ćwiczeń, stoły do tenisa stołowego),
2) siłownia zewnętrzna na terenach rekreacyjnych MOSiR (10 przyrządów do ćwiczeń wzmacniających mięśnie nóg, ramion i tułowia, stół do gry w szachy, stół do gry w tenisa stołowego),
3) siłownia zewnętrzna na terenach rekreacyjnych MOSiR ul. Warszawska (10 przyrządów do ćwiczeń wzmacniających mięśnie nóg, ramion i tułowia).

Skateparki:

1) skatepark na terenach rekreacyjnych MOSiR,
2) skatepark na ulicy Wolności przy Pływalni Rekracyjnej „Smoczka", ul. Powstańców Warszawy 2.

Boiska:

1) boisko ul. Dąbrówki – boisko o nawierzchni syntetycznej o wymiarach 60 m x 30 m,
2) boisko ul. Chałubińskiego – boisko o nawierzchni syntetycznej o wymiarach 40 m x 20 m,
3) boisko ul. Baczyńskiego – boisko o nawierzchni naturalnej o wymiarach 40 m x 20.

Budynek szatniowy wraz z zapleczem technicznym przy ul. Sportowej
Budynek o pow. użytkowej 1058,90 m^2 użytkowany na zaplecze szatniowe obiektów MOSIR Mielec (6 szatni z węzłem sanitarnym w tym szatnia przystosowana na potrzeby osób niepełnosprawnych) oraz zaplecze sanitarno – techniczne na potrzeby MOSIR Mielec.

Kompleks rzutni/ Błonia MOSiR:

1) rzutnia do dysku,
2) rzutnia do młotu,
3) rzutnia do oszczepu,
4) rzutnia do pchnięcia kulą.

Ścieżka biegowa / Błonia MOSiR
Ścieżka biegowa 800 m o nawierzchni z tłucznia usytuowana na Błoniach MOSiR przy ulicy sportowej.

XI.2
MIEJSKIE PROGRAMY SPORTOWO - REKREACYJNE

W 2019 r. Miejski Ośrodek Sportu i rekreacji w Mielcu zrealizował następujące programy sportowo - rekreacyjne:

1) *Nauka pływania dla dzieci klas I i II Szkół Podstawowych* w ramach godzin wychowania fizycznego, prowadzona przez instruktorów nauki pływania;
2) *Nauka i doskonalenie pływania "Program Umiem Pływać"*; program zorganizowany dla klas III Szkół Podstawowych z dofinansowaniem Ministerstwa Sportu i Turystyki. Liczba uczestników: 317. Koszt realizacji: 100 722,21(dofinansowanie z MSiT 37 467,91), program bezpłatny i dostępny w wymiarze 20 godzin dla każdego dziecka,

3) *Lekkaatletyka dla każdego*; program dla dzieci z klas IV – VI. Są to zajęcia ogólnorozwojowe z elementami lekkiej atletyki realizowany we współpracy z PZLA i MSiT - liczba uczestników - 71 dzieci. Program bezpłatny ogólnie dostępny dla każdego dziecka.

XI. 3
ORGANIZACJA IMPREZ I WYDARZEŃ SPORTOWYCH

W 2019 r. Miejski Ośrodek Sportu i Rekreacji w Mielcu współorganizował następujące cykliczne imprezy sportowe i rekreacyjne:

1) Styczeń 2019

Zimowy Triathlon - impreza rekreacyjna dla mieszkańców miasta Mielca odbywająca się na Pływalni Smoczka (pływanie) oraz w Galerii Nawigator (jazda na rowerze stacjonarnym, bieganie na bieżni stacjonarnej),

2) Marzec 2019

Powitanie Wiosny - Zawody Pływackie dla klas I - III Szkół Pływalnia Smoczka - impreza dla dzieci z mieleckich szkół podstawowych,

3) Marzec 2019

Eliminator AUTOPART Mielec 2019 vol. 1 - impreza rowerowa terenowa polegająca na jeździe po lesie po terenach o różnych wzniesieniach , startuje po czterech zawodników i do dalszej rywalizacji przechodzi dwóch następnych aż do wyłonienia zwycięzców,

4) Kwiecień 2019

Szósty Wyścig rowerowy o pietruszkę - impreza biegowa dla amatorów, bieg po pasie startowym Lotniska Mielec na dystansie 6 km,

5) Czerwiec 2019

Miejski Dzień Dziecka - Ekstremalny Plac Zabaw dla Dzieci - zawody sprawnościowe dla dzieci polegające na pokonywaniu toru przeszkód przez dzieci od lat 6,

6) Sportowe Wakacje czerwiec, lipiec, sierpień

Zajęcia Wakacyjne dla Dzieci w formie sportowych zajęć zorganizowanych zajęcia na pływalni odkrytej oraz na obiektach MOSiR w formie zajęć ruchowych z siatkówki, piłki nożnej, tenisa, badmintona , obywają się codziennie od 9.00 - 13.00 przez sześć tygodni wakacji,

7) Wrzesień 2019 - Dni Mielca

Bieg Hetmana - Bieg dla amatorów na Bulwarach nad Wisłoką (po wałach) na dystansie 2 km,

8) Wrzesień 2019

XXV Biegi Uliczne o Puchar Prezydenta Miasta Mielca - najdłużej odbywająca się impreza biegowa w Mielcu, biegi dla wszystkich osób z terenu Mielca przedszkolaków, szkół podstawowych, średnich oraz mieszkańców z terenu Mielca oraz Podkarpacia na dystansach od 100 m do 3 km odbywająca się na terenach MOSiR,

9) Wrzesień 2019

Husqvarna-Gardner Kryterium Rowerowe dookoła mieleckiego Lotniska - impreza dla amatorów jazdy na rowerze , jazda na czas po pasie startowym na dystansie 6 km,

10) Październik 2019

Wyścig Rowerowy o Pietruszkę - jazda rowerowa dla amatorów na czas po lasach wokół Mielca na dystansie 12 km,

11) *Grudzień 2019*

Mikołaj na Pływalni Smoczka - Zawody pływackie dla klas I-III Szkół Podstawowych odbywające się na Pływalni Smoczka .

12) *Grudzień 2020*

Organizacja Gali z okazji 80 – lecia FKS Stal Mielec wraz z wydaniem książki ukazującej historię 80 lat działalności klubu Stal Mielec.

XI.4
WSPÓŁPRACA NA RZECZ MIELECKIEGO SPORTU

Współpraca z klubami i stowarzyszeniami sportowymi ukierunkowana jest zarówno na wsparcie szkolenia dzieci i młodzieży jak i na wsparcie sportu wyczynowego.

Wsparcie realizowane jest w następujących formach:

1) stypendia sportowe,
2) otwarte konkursy ofert na realizację zadań publicznych z zakresu upowszechniania kultury fizycznej i sportu, w tym tzw. małe granty,
3) dotacje celowe w trybie ustawy o sporcie,
4) promocja Gminy przez sport

XI.4.1
STYPENDIA SPORTOWE

W 2019 r. na stypendia sportowe przeznaczono kwotę 2 819 916 złotych. W 2018 r. kwota ta wynosiła 2 755 900,00 zł. Szczegółowe zasady przyznawania stypendiów na terenie Gminy określa Regulamin przyznawania stypendiów dla zawodników osiągających wysokie wyniki sportowe, stanowiący załącznik do uchwały Nr XLII/432/2018 Rady Miejskiej w Mielcu z dnia 25 stycznia 2018 r.

Stypendium sportowe może być przyznane:

1) zawodnikom gier zespołowych osiągającym wysokie wyniki sportowe tj. biorącym udział w rozgrywkach drużynowych w lidze centralnej na arenie ogólnopolskiej, zrzeszonym w klubie sportowym mającym siedzibę na terenie miasta Mielca,
2) zawodnikowi zamieszkałemu na terenie miasta Mielca uprawiającemu indywidualną dyscyplinę który osiąga wysokie wyniki sportowe tj. zajmuje miejsce medalowe w zawodach rangi mistrzostw Polski lub bierze udział w zawodach rangi mistrzostw Europy, mistrzostw świata, igrzyskach olimpijskich, zrzeszonemu w klubie sportowym mającym siedzibę na terenie miasta Mielca.

Stypendium może być przyznane na okres do 6 miesięcy (w okresie od stycznia do czerwca oraz od lipca do grudnia) lub na 12 miesięcy w danym roku kalendarzowym i jest wypłacane w okresach miesięcznych.

Prezydent Miasta Mielca w drodze zarządzenia przyznał stypendia sportowe zawodnikom mieleckich klubów. W pierwszym półroczu otrzymało je 79 zawodników z 11 klubów, a w drugim: 78 zawodników z 11 klubów.

XI.4.2
KONKURSY OFERT NA REALIZACJĘ PRZEZ ORGANZIACJE PZOARZĄDOWE ZADAŃ PUBLICZNYCH Z ZAKRESU UPOWSZECHNIANIA KULTURY FIZYCZNEJ, SPORTU I REKREACJI, WTYM TZW. MAŁE GRANTY

W ramach otwartych konkursów ofert na szkolenie dzieci i młodzieży, przeprowadzonych w trybie ustawy o działalności pożytku publicznego i o wolontariacie w najpopularniejszych w mieście dyscyplinach sportowych (np. piłka nożna, piłka ręczna, siatkówka, lekkoatletyka, pływanie, szermierka) w roku 2019 rozdysponowano kwotę 1 010 00 zł. Pieniądze te trafiły do 33 klubów sportowych i stowarzyszeń działających na terenie Gminy Miejskiej Mielec. Jest to kontynuacja statutowych działań samorządu, w ramach których od kilkunastu lat wydatkowane są podobne kwoty. W roku 2018 na konkursy ofert w ramach szkolenia dzieci i młodzieży wydano 1 29 500,00 zł.
W ramach uproszczonej procedury tzw. małych grantów w 2019 r. wydatkowano kwotę 43 000,00 zł. W roku 2018 było to 27 000,00 zł.

XI.4.3
DOTACJE CELOWE W TRYBIE USTAWY O SPORCIE

W ramach dotacji na poprawę warunków uprawiania sportu przez zawodników klubów sportowych na rzecz wspierania działań na rzecz organizacji, przygotowań (na podstawie uchwały nr XVI/123/2011 Rady Miejskiej w Mielcu z dnia 1 grudnia 2011 r. w sprawie określenia warunków i trybu finansowania rozwoju sportu przez Gminę Miejską Mielec) rozstrzygnięto otwarte konkursy ofert, w wyniku których podpisanych zostało 9 umów na łączną kwotę 980 000 złotych. W 2018 r. na dotacje celowe przeznaczono 291 160,00 zł.

XI.4.4
PROMOCJA GMINY PRZEZ SPORT

Wydatki na promocję poprzez sport ukierunkowane są na dwie najpopularniejsze drużyny ligowe (w piłce nożnej i piłce ręcznej) występujące w najwyższych klasach rozgrywkowych. W roku 2019 wydatki na ten cel osiągnęły poziom 340 000,00 zł. Rok wcześniej było to 1 172 000,00 zł.

XII
ZARZĄDZANIE SAMORZĄDOWE

XII.1
WŁADZE GMINY MIEJSKIEJ MIELEC

Mielec jest gminą miejską. Zgodnie ze Statutem Gminy Miejskiej Mielec organem stanowiącym i kontrolnym jest Rada Miejska w Mielcu licząca 23 radnych, a organem wykonawczym Prezydent Miasta Mielca.
Rada Miejska w Mielcu została wybrana w 2018 r. na pięcioletnią kadencję. Przewodniczącym Rady Miejskiej w Mielcu jest Pan Bogdan Bieniek. Obecna Rada, poza sesjami, pracuje w ośmiu komisjach stałych:

1) Komisja Rewizyjna,
2) Komisja Gospodarki i Finansów,
3) Komisja Budownictwa i Gospodarki Komunalnej,
4) Komisja Oświaty i Kultury,
5) Komisja Ochrony Środowiska, Zdrowia i Spraw Społecznych,
6) Komisja Sportu i Rekreacji,
7) Komisja Porządku Publicznego i Regulaminowa,
8) Komisja Skarg, Wniosków i Petycji.

Pełny skład Rady Miejskiej w Mielcu VIII kadencji przedstawia tabela poniżej.

Tabela nr 96 Skład Rady Miejskiej w Mielcu VIII kadencji

Imię i nazwisko Radnej/Radnego	Członkostwo w Komisjach Stałych Rady Miejskiej w Mielcu
Bogdan Bieniek – Przewodniczący RM	
Jakub Blicharczyk	- Komisja Rewizyjna, - Komisja Porządku Publicznego i Regulaminowa
Jakub Cena	- Komisja Gospodarki i Finansów, - Komisja Sportu i Rekreacji
Zbigniew Głowacki	- Komisja Gospodarki i Finansów, - **Komisja Budownictwa i Gospodarki Komunalnej (Przewodniczący)**
Mirosława Jakubowska	- Komisja Porządku Publicznego i Regulaminowa, - Komisja Sportu i Rekreacji

Marian Kokoszka - Wiceprzewodniczący RM	- Komisja Gospodarki i Finansów, - Komisja Sportu i Rekreacji
Krystyna Kowalik	**- Komisja Rewizyjna (Przewodnicząca),** - Komisja Oświaty i Kultury
Krzysztof Łapa	- Komisja Rewizyjna, **- Komisja Oświaty i Kultury (Przewodniczący),**
Urszula Malińska	- Komisja Rewizyjna, - Komisja Ochrony Środowiska, Zdrowia i Spraw Społecznych
Zdzisław Nowakowski	**- Komisja Gospodarki i Finansów (Przewodniczący),** - Komisja Oświaty i Kultury
Tomasz Róg[20]	- Komisja Rewizyjna, - Komisja Budownictwa i Gospodarki Komunalnej
Zbigniew Rzeźnik - Wiceprzewodniczący RM	- Komisja Gospodarki i Finansów, - Komisja Budownictwa i Gospodarki Komunalnej
Józef Stala	- Komisja Gospodarki i Finansów, - Komisja Porządku Publicznego i Regulaminowa
Dominik Surowiec	**- Komisja Porządku Publicznego i Regulaminowa (Przewodniczący),** - Komisja Sportu i Rekreacji
Radosław Swół	- Komisja Oświaty i Kultury, - Komisja Budownictwa i Gospodarki Komunalnej
Jarosław Szczerba	- Komisja Rewizyjna, **- Komisja Sportu i Rekreacji (Przewodniczący)**
Krzysztof Szostak	- Komisja Ochrony Środowiska, Zdrowia i Spraw Społecznych, - Komisja Budownictwa i Gospodarki Komunalnej
Wiesław Truniarz	- Komisja Rewizyjna, - Komisja Budownictwa i Gospodarki Komunalnej

[20] Pan Tomasz Róg objął mandat radnego Rady Miejskiej w dniu 15 kwietnia 2019 r. w związku w wygaśnięciem mandatu Radnego Jana Myśliwca, które zostało stwierdzone postanowieniem nr 54/2019 Komisarza Wyborczego w Tarnobrzegu z dnia 8 marca 2019 r.

Magdalena Weryńska - Zarzecka	**- Komisja Ochrony Środowiska, Zdrowia i Spraw Społecznych (Przewodnicząca),** - Komisja Skarg, Wniosków i Petycji
Jolanta Wolska	- Komisja Ochrony Środowiska, Zdrowia i Spraw Społecznych, **- Komisja Skarg, Wniosków i Petycji (Przewodnicząca)**
Robert Wójcik	- Komisja Porządku Publicznego i Regulaminowa, - Komisja Skarg, Wniosków i Petycji
Marek Zalotyński[21]	- Komisja Budownictwa i Gospodarki Komunalnej, - Komisja Oświaty i Kultury
Grzegorz Ziomek - Wiceprzewodniczący RM	- Komisja Gospodarki i Finansów - Komisja Ochrony Środowiska, Zdrowia i Spraw Społecznych

Stanowisko Prezydenta Miasta Mielca od dnia 19 listopada 2018 r. sprawuje Pan Jacek Wiśniewski. Swoje obowiązki wykonuje wspólnie z Zastępcami – Panią Adrianą Miłoś odpowiedzialną m.in. za edukację i sprawy społeczne oraz Panem Pawłem Pazdanem odpowiedzialnym m.in. za gospodarkę komunalną, urbanistykę i geodezję.

[21] Pan Marek Zalotyński objął mandat radnego Rady Miejskiej w dniu 30 października 2019 r. w związku w wygaśnięciem mandatu Radnego Fryderyka Kapinosa, które zostało stwierdzone postanowieniem nr 392/2019 Komisarza Wyborczego w Tarnobrzegu z dnia 24 października 2019 r.

XII.2
REALIZACJA UCHWAŁ RADY MIEJSKIEJ

L.P	Nr uchwały	Data podjęcia	Status	Tytuł	Realizacja uchwały
Uchwały podjęte w 2018 r. realizowane w 2019 r.					
1	XLII/427/2018	25-01-2018	Obowiązujący	w sprawie szczegółowych zasad ponoszenia odpłatności za pobyt w ośrodku wparcia - Domu Dziennego Pobytu dla osób starszych przy ulicy Sitki 3 w Mielcu	Uchwała realizowana – odpłatność za pobyt w ośrodku wsparcia ustalona zgodnie z uchwałą
2	XLII/428/2018	25-01-2018	Obowiązujący	w sprawie ustalenia szczegółowych zasad ponoszenia odpłatności za pobyt w ośrodku wsparcia - schronisku dla osób bezdomnych	Uchwała realizowana – do 02.12.2019 r.
3	XLII/434/2018	25-01-2018	Obowiązujący	w sprawie przystąpienia do realizacji projektu pn. "Tworzenie miejsc pobytu w nowo powstałych mieszkaniach chronionych na terenie Gminy Miejskiej Mielec" realizowanego w ramach Konkursu nr RPPK.08.03.00-IP.01-18-018/17 RPO WP na lata 2014-2020 Działanie Nr 8.3	Uchwała realizowana – celem projektu jest zwiększenie dostępności usług społecznych przez utworzenie 25 miejsc w mieszkaniach chronionych treningowych dla osób w trudnej sytuacji życiowej i świadczenie usług społecznych.
4	XLV/457/2018	15-03-2018	Obowiązujący	w sprawie sprawiania pogrzebu przez Gminę Miejską Mielec osobom	Uchwała realizowana – pochówki sprawiane są zgodnie z uchwałą

				zmarłym i dzieciom martwo urodzonym	
5	XLVI/469/2018	12-04-2018	Obowiązujący	w sprawie ustalenia szczegółowych zasad ponoszenia odpłatności za pobyt w mieszkaniach chronionych	Uchwała realizowana – odpłatność za pobyt w mieszkaniach chronionych ustalona zgodnie z uchwałą
6	XLIX/492/2018	06-09-2018	Obowiązujący	w sprawie uchwalenia "Gminnego Programu Wspierania Rodziny na lata 2018-2021"	Uchwała realizowana – zgodnie z przyjętymi założeniami. Roczne sprawozdania przedstawiane są na sesji Rady Miejskiej
7	III/21/2018	28-12-2018	Obowiązujący	w sprawie podwyższenia kryterium dochodowego uprawniającego do uzyskania wsparcia w zakresie dożywiania w ramach rządowego programu „Posiłek w szkole i w domu” na lata 2019-2023 oraz określenia zasad zwrotu wydatków na posiłek albo świadczenie rzeczowe w postaci produktów żywnościowych przez osoby objęte rządowym programem „Posiłek w szkole i w domu” na lata 2019-2023	Uchwała realizowana od 01.01.2019 r. zgodnie z programem rządowym „Posiłek w szkole i w domu na lata 2019-2023”.
8	III/23/2018	28-12-2018	Obowiązujący	w sprawie ustalenia zasad przyznawania i wysokości gminnej zapomogi z tytułu urodzenia dziecka osobom zamieszkałym na terenie Gminy Miejskiej Mielec	Uchwała realizowana od 08.02.2019 r. Wnioski rozpatrywane są zgodnie z uchwałą.
Uchwały podjęte w 2019 r.					
1	IV/27/2019	30.01.2019	Obowiązujący	Uchwała w sprawie wyrażenia zgody na nabycie przez Gminę Miejską Mielec udziałów w kapitale zakładowym Elektrociepłownia Mielec Sp. z.o.o. z siedzibą w Mielcu	W dniu 26.07.2019 r. Gmina Miejska Mielec sfinalizowała zakup 24 udziałów w spółce Elektrociepłownia Mielec Sp. z o.o. z/s w Mielcu na łączna kwotę 72.816,00 zł. Tym

					samym zostały zwiększone udziały w Spółce z 12,60% na 12,72%.
2	IV/28/2019	30.01.2019	Obowiązujący	Uchwała w sprawie zmian w budżecie miasta Mielca na 2019 rok	Uchwała zrealizowana. Dokonano zmian w planie dochodów i wydatków budżetowych oraz planowanym deficycie.
3	IV/29/2019	30.01.2019	Obowiązujący	Uchwała o zmianie uchwały w sprawie uchwalenia Wieloletniej Prognozy Finansowej Gminy Miejskiej Mielec na lata 2019 – 2043	Uchwała zrealizowana. Dokonano zmian w planie dochodów i wydatków, planowanym deficycie w przedsięwzięciach.
4	IV/30/2019	30.01.2019	Obowiązujący	Uchwała w sprawie wyrażenia zgody na wydzierżawienie na czas nieoznaczony części nieruchomości stanowiących własność Gminy Miejskiej Mielec i na odstąpienie od trybu przetargowego zawarcia umów dzierżawy	Uchwała została zrealizowana. W oparciu o przedmiotową uchwałę zawarto na czas nieoznaczony umowy dzierżawy na: część działki nr 1982/5, położnej w obrębie 1. Stare Miasto o powierzchni około 500 m2 , część działki nr 1642/1, położonej w obrębie 2. Osiedle o powierzchni około 6,60 m2 , część działki nr 1642/1, położonej w obrębie 2. Osiedle o powierzchni około 8,93 m2, część działki nr 2746/1, położnej w obrębie 1. Stare Miasto o powierzchni około 313 m2, część działki nr 1916/56, położonej w obrębie 5. Smoczka o powierzchni około 34,00 m2. W stosunku do części działki nr 995/2, położnej w obrębie 7. Rzochów o powierzchni około 300 m2 nie zawarto umowy dzierżawy w związku z odstąpieniem dzierżawcy od zawarcia umowy

5	IV/31/2019	30.01.2019	Obowiązujący	Uchwała w sprawie przystąpienia do sporządzenia miejscowego planu zagospodarowania przestrzennego Osiedla Witosa w Mielcu	Uchwała zrealizowana, stanowi podstawę do trwającej procedury sporządzania miejscowego planu zagospodarowania przestrzennego
6	IV/32/2019	30.01.2019	Obowiązujący	Uchwała w sprawie uchylenia uchwały własnej nr XLI/416/2017 z dnia 19 grudnia 2017 r. w sprawie wyrażenia zgody na sprzedaż w drodze przetargu prawa użytkowania wieczystego części nieruchomości gruntowej o powierzchni około 1,30 ha, położonej w obszarze Specjalnej Strefy Ekonomicznej EURO-PARK MIELEC	Uchwała dotyczy uchylenia uchwały własnej nr XLI/416/2017 z dnia 19 grudnia 2017 r. w sprawie wyrażenia zgody na sprzedaż w drodze przetargu prawa użytkowania wieczystego części nieruchomości gruntowej o powierzchni około 1,30 ha, położonej w obszarze Specjalnej Strefy Ekonomicznej EURO-PARK MIELEC
7	IV/33/2019	30.01.2019	Obowiązujący	Uchwała o zmianie uchwały w sprawie przyjęcia „Planu gospodarki niskoemisyjnej dla miasta Mielca” współfinansowanego ze środków Funduszu Spójności	Uchwała realizowana jest na bieżąco
8	IV/34/2019	30.01.2019	Obowiązujący	Uchwała w sprawie przyjęcia projektu Regulaminu dostarczania wody i odprowadzania ścieków na terenie Gminy Miejskiej Mielec oraz przekazania go do zaopiniowania organowi regulacyjnemu	Uchwała zrealizowana
9	IV/35/2019	30.01.2019	Obowiązujący	Uchwała w sprawie określenia kryteriów w postępowaniu rekrutacyjnym do klas I publicznych szkół podstawowych prowadzonych przez Gminę Miejską Mielec, przyznania im punktów oraz	Uchwała obligatoryjna do podjęcia przez Radę Gminy. Realizowana w 2019 r. – w oparciu o nią przeprowadzono rekrutację do szkół podstawowych na rok szk. 2019/20

				określenia dokumentów niezbędnych do potwierdzenia tych kryteriów	
10	IV/36/2019	30.01.2019	Obowiązujący	Uchwała w sprawie określenia kryteriów naboru do przedszkoli prowadzonych przez Gminę Miejską Mielec na drugim etapie postępowania rekrutacyjnego, przyznania im punktów oraz dokumentów niezbędnych do potwierdzenia tych kryteriów	Uchwała obligatoryjna do podjęcia przez Radę Gminy. Realizowana w 2019 r. – w oparciu o nią przeprowadzono rekrutację do przedszkoli na rok szk. 2019/20
11	IV/37/2019	30.01.2019	Obowiązujący	Uchwała w sprawie ustalenia trybu udzielania i rozliczania, trybu przeprowadzania kontroli prawidłowości pobrania i wykorzystania oraz terminu i sposobu rozliczenia wykorzystania dotacji z budżetu Gminy Miejskiej Mielec dla szkół niepublicznych posiadających uprawnienia szkoły publicznej, niepublicznych przedszkoli i niepublicznych innych form wychowania przedszkolnego	Uchwała obligatoryjna do podjęcia przez Radę Gminy. Realizowana w 2019 r. do udzielania i rozliczania dotacji dla szkół i przedszkoli niepublicznych
12	IV/38/2019	30.01.2019	Obowiązujący	Uchwała w sprawie zatwierdzenia planu pracy Komisji Rewizyjnej Rady Miejskiej w Mielcu na 2019 rok	Uchwała realizowana
13	IV/39/2019	30.01.2019	Obowiązujący	Uchwała w sprawie rozpatrzenia skargi na działalność Dyrektora Miejskiego Ośrodka Sportu i Rekreacji w Mielcu	Uchwała zrealizowana
14	IV/40/2019	30.01.2019	Obowiązujący	Uchwała w sprawie ustanowienia wieloletniego gminnego „Programu	Uchwała w nadanym brzmieniu obowiązuje do czasu jej zmiany lub uchylenia

				osłonowego w zakresie dożywiania dzieci i młodzieży” na lata 2019-2023	
15	IV/41/2019	30.01.2019	Obowiązujący	Uchwała w sprawie delegowania przedstawiciela Gminy Miejskiej Mielec do Zgromadzenia Ogólnego Związku Miast Polskich	Uchwała zrealizowana
16	V/42/2019	28.02.2019	Obowiązujący	Uchwała o zmianie uchwały w sprawie przyjęcia „Programu współpracy Gminy Miejskiej Mielec z organizacjami pozarządowymi na rok 2019"	Uchwała zrealizowana
17	V/43/2019	28.02.2019	Obowiązujący	Uchwała w sprawie zmian w budżecie miasta Mielca na 2019 rok	Uchwała zrealizowana. Dokonano zmian w planie dochodów i wydatków budżetowych oraz planowanym deficycie.
18	V/44/2019	28.02.2019	Obowiązujący	Uchwała o zmianie uchwały w sprawie uchwalenia Wieloletniej Prognozy Finansowej Gminy Miejskiej Mielec na lata 2019 – 2043	Uchwała zrealizowana. Dokonano zmian w planie dochodów i wydatków, planowanym deficycie w przedsięwzięciach i upoważnień.
19	V/45/2019	28.02.2019	Obowiązujący	Uchwała w sprawie ustalenia wysokości i warunków udzielenia bonifikaty od opłaty jednorazowej z tytułu przekształcenia prawa użytkowania wieczystego gruntów zabudowanych na cele mieszkaniowe w prawo własności tych gruntów	Uchwała realizowana na bieżąco w związku z wpływającymi wnioskami dotyczącymi udzielenia bonifikaty w wysokości 95% osobom fizycznym będącymi właścicielami budynków mieszkalnych jednorodzinnych lub lokali mieszkalnych lub spółdzielniom mieszkaniowym, od opłaty jednorazowej z tytułu przekształcenia prawa użytkowania wieczystego gruntów zabudowanych na cele

					mieszkaniowe w prawo własności tych gruntów
20	V/46/2019	28.02.2019	Obowiązujący	Uchwała w sprawie Regulaminów targowisk miejskich	Uchwała realizowana , wprowadzająca zmiany w zakresie funkcjonowania targowisk miejskich - porządkująca i systematyzująca
21	V/47/2019	28.02.2019	Obowiązujący	Uchwała w sprawie opłaty targowej	Uchwala realizowana w oparciu o podjętą uchwałę zmieniono sposób pobierania opłat oraz stawki , opłaty pobierane są w wysokości wynikającej z zapisów uchwały
22	V/48/2019	28.02.2019	Obowiązujący	Uchwała w sprawie dokonania wyboru metody ustalenia opłaty za gospodarowanie odpadami komunalnymi, ustalenia stawki tej opłaty oraz ustalenia stawki opłaty za pojemnik o określonej pojemności	Uchwała realizowana
23	V/49/2019	28.02.2019	Obowiązujący	Uchwała w sprawie wyrażenia zgody na oddanie w najem na czas nieoznaczony w trybie bezprzetargowym lokali użytkowych stanowiących własność Gminy Miejskiej Mielec	Uchwała została zrealizowana
24	V/50/2019	28.02.2019	Unieważniony w części	Uchwała w sprawie uchwalenia VII zmiany Miejscowego Planu Zagospodarowania Przestrzennego "Mielec - Osiedle - Centrum" – etap I	Uchwała w nadanym brzmieniu obowiązuje do czasu jej zmiany lub uchylenia
25	V/51/2019	28.02.2019	Obowiązujący	Uchwała w sprawie wykonywania obywatelskiej inicjatywy uchwałodawczej	Uchwała realizowana
26	V/52/2019	28.02.2019	Obowiązujący	Uchwała w sprawie zarządzenia wyborów do rad osiedli na terenie	Uchwała realizowana

				Gminy Miejskiej Mielec oraz wyznaczenia radnych Rady Miejskiej w Mielcu do pracy w komisjach wyborczych	
27	V/53/2019	28.02.2019	Obowiązujący	Uchwała o zmianie uchwały w sprawie określenia zasad udzielania i rozmiaru obniżek tygodniowego obowiązkowego wymiaru godzin zajęć, przyznania zwolnienia od obowiązku realizacji zajęć dydaktycznych, wychowawczych i opiekuńczych nauczycielom, którym powierzono stanowisko kierownicze w szkołach i przedszkolach prowadzonych przez Gminę Miejską Mielec oraz określenia tygodniowego obowiązkowego wymiaru godzin zajęć pedagogów, psychologów, logopedów, terapeutów pedagogicznych i doradców zawodowych	Uchwała obligatoryjna do podjęcia przez Radę Gminy. Realizowana w 2019 r. – realizacja godzin dydaktycznych przez nauczycieli w grupach dzieci 5-6 letnich zgodna z uchwałą
28	V/54/2019	28.02.2019	Obowiązujący	Uchwała w sprawie nadania statutu Zespołowi Żłobków Miejskich w Mielcu	Uchwała w nadanym brzmieniu obowiązuje do czasu jej zmiany lub uchylenia
29	V/55/2019	28.02.2019	Obowiązujący	Uchwała w sprawie nadania statutu Samorządowemu Centrum Kultury w Mielcu	Uchwała w nadanym brzmieniu obowiązuje do czasu jej zmiany lub uchylenia
30	VII/56/2019	15.04.2019	Obowiązujący	Uchwała o zmianie uchwały w sprawie wyboru przewodniczących stałych Komisji Rady Miejskiej oraz ustalenia składów osobowych Komisji	Uchwała realizowana

31	VII/57/2019	15.04.2019	Obowiązujący	Uchwała w sprawie zmian w budżecie miasta Mielca na 2019 rok	Uchwała zrealizowana. Dokonano zmian w planie dochodów i wydatków budżetowych oraz planowanym deficycie.
32	VII/58/2019	15.04.2019	Obowiązujący	Uchwała o zmianie uchwały w sprawie uchwalenia Wieloletniej Prognozy Finansowej Gminy Miejskiej Mielec na lata 2019 – 2043	Uchwała zrealizowana. Dokonano zmian w planie dochodów i wydatków, planowanym deficycie w przedsięwzięciach.
33	VII/59/2019	15.04.2019	Obowiązujący	Uchwała w sprawie Mieleckiego Budżetu Obywatelskiego	Uchwała realizowana
34	VII/60/2019	15.04.2019	Obowiązujący	Uchwała o zmianie uchwały w sprawie ustalenia uprawnień do przejazdów bezpłatnych i ulgowych w komunikacji miejskiej w Mielcu realizowanej na obszarze Gminy Miejskiej Mielec oraz gmin, które przystąpiły do porozumień międzygminnych w zakresie lokalnego transportu zbiorowego	Uchwała realizowana. W wyniku zmiany uchwały uprawnienie do przejazdów bezpłatnych zyskali: Działacze opozycji antykomunistycznej lub osoby represjonowane z powodów politycznych
35	VII/61/2019	15.04.2019	Obowiązujący	Uchwała w sprawie zarządzenia poboru opłaty targowej w drodze inkasa, określenia inkasentów oraz wysokości wynagrodzenia za inkaso w Gminie Miejskiej Mielec	Uchwala zrealizowana. W wyniku wprowadzenia zmian organizacyjnych na targowiskach nastąpiła zmiana osób uprawnionych do pobierania opłaty targowej w drodze inkasa
36	VII/62/2019	15.04.2019	Obowiązujący	Uchwała w sprawie wyrażenia zgody na oddanie w najem na czas nieoznaczony lokalu użytkowego mieszczącego się w budynku przy ul. Asnyka 2 „Harcówka" w Mielcu	Uchwała w nadanym brzmieniu obowiązuje do czasu jej zrealizowania lub zmiany lub uchylenia
37	VII/63/2019	15.04.2019	Obowiązujący	Uchwała w sprawie wyrażenia zgody na zamianę nieruchomości pomiędzy	Uchwała zrealizowana. W oparciu

				Gminą Miejską Mielec a osobami fizycznymi	o przedmiotową uchwałę w drodze zamiany nabyto działkę 686/1 o pow. 0,0074 ha położoną w Mielcu, obrębie 2. Osiedle, zbyto działkę 692/42 o pow. 0,0042 ha położoną w Mielcu, obręb 2.Osiedle
38	VII/64/2019	15.04.2019	Obowiązujący	Uchwała w sprawie przeznaczenia do sprzedaży nieruchomości miejskich niezabudowanych, położonych w rejonie ulicy Iwaszkiewicza i przy ulicy Sabbata w Mielcu.	Uchwała realizowana. W oparciu o przedmiotową uchwałę w 2019 r. w drodze przetargu sprzedano działki nr 2906/31o pow. 0,1113 ha, 2906/34 o pow. 0,1114 ha, 2907/5 o pow. 0,0963 ha i 2907/11o pow. 0,0926 ha, położone w Mielcu, obręb 5. Smoczka.
39	VII/65/2019	15.04.2019	Obowiązujący	Uchwała w sprawie wyrażenia zgody na wydzierżawienie na czas nieoznaczony nieruchomości stanowiącej własność Gminy Miejskiej Mielec i na odstąpienie od trybu przetargowego zawarcia umowy dzierżawy	Uchwała zrealizowana. W oparciu o przedmiotową uchwałę zawarto na czas nieoznaczony umowę dzierżawy na część działek nr 1507/2 o powierzchni około 1062 m2, nr 1507/1 o powierzchni około 1460 m2, nr 1557 o powierzchni około 16m2, położonych w Mielcu, obręb 2. Osiedle
40	VII/66/2019	15.04.2019	Obowiązujący	Uchwała w sprawie przyjęcia Wieloletniego Programu Gospodarowania Mieszkaniowym Zasobem Gminy Miejskiej Mielec na lata 2019-2023	Czas realizacji uchwały jest długoterminowy. Dokument przyjęty niniejszą uchwałą wytycza kierunki i zakres gospodarowania zasobem mieszkaniowym Gminy Miejskiej Mielec. Został on przyjęty na okres 5 lat, w związku z czym zasady w nim określone realizowane będą w okresie 2019-2023

41	VII/67/2019	15.04.2019	Unieważniony	Uchwała w sprawie uchwalenia X zmiany Studium Uwarunkowań i Kierunków Zagospodarowania Przestrzennego Miasta Mielca - część A	----------
42	VII/68/2019	15.04.2019	Unieważniony w części	Uchwała w sprawie ustalenia kierunków działań Prezydenta Miasta Mielca w kwestii zapewnienia bezpieczeństwa i płynności ruchu pieszego, rowerowego i kołowego w sąsiedztwie linii kolejowej nr 25 w Mielcu, w związku z jej projektowaną modernizacją i przebudową	Uchwała intencyjna, realizowana. Trwa rewitalizacja Linii kolejowej nr 25 która przebiega przez obszar Miasta . Uchwała zobowiązała Prezydenta do współpracy z Wykonawcą i bieżącej informacji.
43	VII/69/2019	15.04.2019	Obowiązujący	Uchwała w sprawie przyjęcia Regulaminu dostarczania wody i odprowadzania ścieków na terenie Gminy Miejskiej Mielec	Uchwała w nadanym brzmieniu obowiązuje do czasu jej zmiany lub uchylenia
44	VII/70/2019	15.04.2019	Obowiązujący	Uchwała w sprawie przyjęcia Programu opieki nad zwierzętami bezdomnymi oraz zapobiegania bezdomności zwierząt na terenie Gminy Miejskiej Mielec na 2019 rok	Uchwała w nadanym brzmieniu obowiązuje do czasu jej zmiany lub uchylenia
45	VII/71/2019	15.04.2019	Obowiązujący	Uchwała o projekcie zmian uchwały w sprawie dostosowania sieci szkół podstawowych i gimnazjów do nowego ustroju szkolnego, wprowadzonego ustawą Prawo oświatowe, na okres od dnia 1 września 2017 r. do dnia 31 sierpnia 2019 r.	Uchwała intencyjna zrealizowana w okresie od dnia 1 września 2017 r. do dnia 31 sierpnia 2019 r. (przepisy wprowadzające reformę systemu oświaty)

46	VII/72/2019	15.04.2019	Obowiązujący	Uchwała o zmianie uchwały w sprawie ustalenia czasu prowadzenia bezpłatnego nauczania, wychowania i opieki w przedszkolach prowadzonych przez Gminę Miejską Mielec oraz określenia wysokości opłaty za korzystanie z wychowania przedszkolnego uczniów objętych wychowaniem przedszkolnym do końca roku szkolnego w roku kalendarzowym, w którym kończą 6 lat	Uchwała obligatoryjna do podjęcia przez Radę Gminy. Realizowana w 2019 r. – odpłatność za pobyt w przedszkolu naliczana zgodnie z uchwałą
47	VII/73/2019	15.04.2019	Obowiązujący	Uchwała w sprawie zarządzenia przeprowadzenia wyborów ponownych do rad osiedli Borek, Mościska i Wojsław w Mielcu oraz wyznaczenia radnych Rady Miejskiej w Mielcu do pracy w komisjach wyborczych	Uchwała zrealizowana
48	VII/74/2019	15.04.2019	Obowiązujący	Uchwała w sprawie przekazania do Wojewódzkiego Sądu Administracyjnego w Rzeszowie skargi Marcel Sp. z o.o. Sp. k. z siedzibą w Rzeszowie na uchwałę Nr XII/96/2015 Rady Miejskiej w Mielcu z dnia 8 października 2015 r. w sprawie określenia dworca przesiadkowego, którego właścicielem jest Gmina Miejska Mielec, udostępnionego dla operatorów i przewoźników, warunków i zasad korzystania z tego obiektu, oraz	Uchwała zrealizowana

				ustalenia stawek opłat za korzystanie przez operatorów i przewoźników z dworca przesiadkowego	
49	VII/75/2019	15.04.2019	Obowiązujący	Uchwała w sprawie przekazania do Wojewódzkiego Sądu Administracyjnego w Rzeszowie skargi Marcel Sp. z o.o. Sp. k. z siedzibą w Rzeszowie na uchwałę Nr XXXIII/333/2017 Rady Miejskiej w Mielcu z dnia 26 kwietnia 2017 r. w sprawie ustalenia wysokości opłat stanowiących dochód Gminy Miejskiej Mielec za korzystanie z przystanków komunikacyjnych znajdujących się przy drogach publicznych będących własnością lub zarządzanych przez Gminę Miejską Mielec, w związku ze świadczeniem usług w zakresie regularnego przewozu osób na trasach przebiegających przez jej obszar	Uchwała zrealizowana
50	VIII/76/2019	30.05.2019	Obowiązujący	Uchwała w sprawie przyjęcia „Planu Adaptacji do zmian klimatu dla Miasta Mielca"	Zapisy Planu Adaptacji do zmian klimatu dla Miasta Mielca obowiązującego od 30 maja 2019 r. w swoich założeniach przewidują aktualizację Planu adaptacji wraz z opracowaniem raportu z jego realizacji co 3 lata. W roku 2019 harmonogram wdrażania Planu

					zakładał: przyjęcie Planu przez Radę Miasta oraz bieżący monitoring. Realizowane od 2019 działanie z horyzontem czasowym do 2030 r.: MPA_1 Budowa układów retencji wód opadowych i roztopowych na terenie Gminy Miejskiej Mielec, na które składa się zadanie inwestycyjne: - Budowa układów retencji wód opadowych i roztopowych dla osiedla Centrum w Mielcu – zadanie nr I; - Budowa układów retencji wód opadowych i roztopowych dla osiedla Centrum w Mielcu – zadanie nr II.
51	VIII/77/2019	30.05.2019	Obowiązujący	Uchwała w sprawie nadania imienia Przedszkolu Miejskiemu Nr 8 w Mielcu	Uchwała w nadanym brzmieniu obowiązuje do czasu jej zmiany lub uchylenia
52	VIII/78/2019	30.05.2019	Obowiązujący	Uchwała w sprawie zmian w budżecie miasta Mielca na 2019 rok	Uchwała zrealizowana. Dokonano zmian w planie dochodów i wydatków budżetowych oraz planowanym deficycie.
53	VIII/79/2019	30.05.2019	Obowiązujący	Uchwała o zmianie uchwały w sprawie uchwalenia Wieloletniej Prognozy Finansowej Gminy Miejskiej Mielec na lata 2019 – 2043	Uchwała zrealizowana. Dokonano zmian w planie dochodów i wydatków, planowanym deficycie, w przedsięwzięciach.
54	VIII/80/2019	30.05.2019	Obowiązujący	Uchwała w sprawie wyrażenia zgody na zbycie w drodze zamiany prawa użytkowania wieczystego działki 6/19 o pow. 2,6661 ha, położonej w Mielcu, obręb 3. Przemysłowy	Uchwała zrealizowana. W oparciu o przedmiotową uchwałę zawarto umowę zamiany prawa użytkowania wieczystego działki 6/19 o pow. 2,6661 ha, położonej w Mielcu, obręb 3. Przemysłowy w zamian za prawo użytkowania wieczystego działki 6/28

					o pow. 2,2979 ha, położonej w Mielcu, obręb 3.Przemysłowy z której w związku z podziałem zgodnie z miejscowym planem zagospodarowania przestrzennego dla Specjalnej Stefy Ekonomicznej korzystanie w dotychczasowy sposób stało się istotnie ograniczone, wraz z prawem własności ogrodzenia, oraz tytułem odszkodowania za działki 11/5 o pow. 0,0137 ha, 6/26 o pow. 0,2000 ha i 6/29 o pow. 2,0055 ha (o łącznej pow. 2,2192 ha), położone w Mielcu, obręb 3. Przemysłowy, które w trybie art. 98 ust. 1 ustawy o gospodarce nieruchomościami przeszły na własność Gminy Miejskiej Mielec
55	VIII/81/2019	30.05.2019	Obowiązujący	Uchwała w sprawie wyrażenia zgody na sprzedaż nieruchomości	Uchwała zrealizowana. W oparciu o przedmiotową uchwałę zawarto umowę sprzedaży dotyczącą zbycia następujących działek : 1769/1 o pow. 0,0065 ha, 2906/32, 2906/33 o łącznej pow. 0,0071 ha, położone w Mielcu, obręb 5.Smoczka, 1078/8 o pow. 0,0051 ha, położoną w Mielcu, obręb 2. Osiedle
56	VIII/82/2019	30.05.2019	Obowiązujący	Uchwała w sprawie określenia wzoru wniosku o wypłatę dodatku energetycznego	Uchwała realizowana
57	VIII/83/2019	30.05.2019	Obowiązujący	Uchwała o zmianie uchwały w sprawie dostosowania sieci szkół	Uchwała właściwa zrealizowana w okresie od dnia 1 września 2017 r.

				podstawowych i gimnazjów do nowego ustroju szkolnego, wprowadzonego ustawą Prawo oświatowe, na okres od dnia 1 września 2017 r. do dnia 31 sierpnia 2019 r.	do dnia 31 sierpnia 2019 r. (przepisy wprowadzające reformę systemu oświaty)
58	VIII/84/2019	30.05.2019	Obowiązujący	Uchwała w sprawie zlecenia Komisji Rewizyjnej przeprowadzenia kontroli poza zatwierdzonym planem pracy	Uchwała realizowana
59	IX/85/2019	24.06.2019	Obowiązujący	Uchwała w sprawie udzielenia Prezydentowi Miasta Mielca wotum zaufania	Uchwała realizowana
60	IX/86/2019	24.06.2019	Obowiązujący	Uchwała w sprawie zatwierdzenia sprawozdania finansowego wraz ze sprawozdaniem z wykonania budżetu miasta za 2018 r.	Uchwała realizowana
61	IX/87/2019	24.06.2019	Obowiązujący	Uchwała w sprawie udzielenia Prezydentowi Miasta Mielca absolutorium z tytułu wykonania budżetu miasta Mielca za 2018 r.	Uchwała realizowana
62	IX/88/2019	24.06.2019	Obowiązujący	Uchwała w sprawie zmian w budżecie miasta Mielca na 2019 rok	Uchwała zrealizowana. Dokonano zmian w planie dochodów i wydatków budżetowych
63	IX/89/2019	24.06.2019	Obowiązujący	Uchwała w sprawie wyrażenia zgody na wydzierżawienie na czas nieoznaczony części nieruchomości stanowiących własność Gminy Miejskiej Mielec i na odstąpienie od trybu przetargowego zawarcia umów dzierżawy	Uchwała zrealizowana. W oparciu o przedmiotową uchwałę zawarto na czas nieoznaczony umowy dzierżawy na część działki nr 1779/1, położnej w obrębie 1. Stare Miasto o powierzchni około 34,50 m2, część działki nr 1058/20, położnej w obrębie 2. Osiedle o powierzchni około 19,10 m2, część działki nr 1687/4, położnej

					w obrębie 2. Osiedle o powierzchni około 42,00 m2.
64	IX/90/2019	24.06.2019	Unieważniony w części	Uchwała w sprawie określenia wzoru deklaracji o wysokości opłaty za gospodarowanie odpadami komunalnymi składanej przez właścicieli nieruchomości oraz warunków i trybu składania deklaracji za pomocą środków komunikacji elektronicznej	Uchwała realizowana w części niepodlegającej unieważnieniu
65	IX/91/2019	24.06.2019	Obowiązujący	Uchwała o zmianie uchwały w sprawie uchwalenia Lokalnego Programu Rewitalizacji dla Miasta Mielca na lata 2016-2023	Uchwała w trakcie realizacji. Program został zaktualizowany o nowe karty projektowe
66	IX/92/2019	24.06.2019	Obowiązujący	Uchwała w sprawie ustalenia kierunków działania Prezydenta Miasta Mielca w kwestii pozyskania dodatkowych środków finansowych na realizację inwestycji	Uchwała realizowana
67	IX/93/2019	24.06.2019	Obowiązujący	Uchwała w sprawie ustalenia planu sieci publicznych szkół podstawowych prowadzonych przez Gminę Miejską Mielec oraz określenia granic obwodów publicznych szkół podstawowych, z wyjątkiem specjalnych mających siedzibę na obszarze Gminy Miejskiej Mielec na okres od dnia 1 września 2019 r.	Uchwała obligatoryjna do podjęcia przez Radę Gminy – reforma systemu oświaty. W trakcie realizacji począwszy od 1 września 2019 r.
68	IX/94/2019	24.06.2019	Obowiązujący	Uchwała o zmianie uchwały w sprawie przyjęcia Regulaminu określającego wysokość stawek i szczegółowe warunki przyznawania	Uchwała w trakcie realizacji – uchwała wynika ze zmian wprowadzonych do art. 42 ustawy z dnia 26 stycznia 1982 r. Karta

				dodatków do wynagrodzenia zasadniczego, szczegółowe warunki obliczania i wypłacania wynagrodzenia za godziny ponadwymiarowe i godziny doraźnych zastępstw oraz wysokość i warunki wypłacania nagród ze specjalnego funduszu na nagrody za osiągnięcia dydaktyczno-wychowawcze nauczycieli w szkołach prowadzonych przez Gminę Miejską Mielec	Nauczyciela (zmieniony przez: art. 76 ust. 22 litera b ustawy z dnia 27 października 2017 r. o finansowaniu zadań oświatowych poz. 2203 z późn. zm.)
69	IX/95/2019	24.06.2019	Obowiązujący	Uchwała w sprawie powołania Zespołu opiniującego kandydatów na ławników zgłoszonych do Sądu Rejonowego w Mielcu na kadencję 2020 - 2023	Uchwała zrealizowana
70	X/96/2019	12.08.2019	Obowiązujący	Uchwała w sprawie zatwierdzenia do realizacji projektu pn. "Przedszkole marzeń - utworzenie nowych miejsc przedszkolnych w Gminie Miejskiej Mielec" realizowanego w ramach Regionalnego Programu Operacyjnego Województwa Podkarpackiego na lata 2014-2020, Oś Priorytetowa: IX Jakość edukacji i kompetencji w regionie, Działania 9.1 Rozwój edukacji przedszkolnej	Podjęta uchwała była niezbędnym załącznikiem do podpisania umowy o dofinansowanie. Projekt w trakcie realizacji.
71	X/97/2019	12.08.2019	Obowiązujący	Uchwała w sprawie zmian w budżecie miasta Mielca na 2019 rok	Uchwała zrealizowana. Dokonano zmian w planie dochodów i wydatków budżetowych oraz planowanym deficycie.

72	X/98/2019	12.08.2019	Obowiązujący	Uchwała o zmianie uchwały w sprawie uchwalenia Wieloletniej Prognozy Finansowej Gminy Miejskiej Mielec na lata 2019 – 2043	Uchwała zrealizowana. Dokonano zmian w planie dochodów i wydatków, w planowanym deficycie, w przedsięwzięciach.
73	X/99/2019	12.08.2019	Obowiązujący	Uchwała w sprawie wyrażenia zgody na wydzierżawienie na czas nieoznaczony części nieruchomości stanowiącej własność Gminy Miejskiej Mielec i na odstąpienie od trybu przetargowego zawarcia umowy dzierżawy	Uchwała zrealizowana. W oparciu o przedmiotową uchwałę zawarto na czas nie oznaczony umowę dzierżawy na część działki nr 2645/3 o powierzchni około 96 m2 położną w Mielcu, obręb 5. Smoczka.
74	X/100/2019	12.08.2019	Obowiązujący	Uchwała o zmianie uchwały w sprawie wyrażenia zgody na wydzierżawienie na czas nieoznaczony części nieruchomości stanowiących własność Gminy Miejskiej Mielec i na odstąpienie od trybu przetargowego zawarcia umów dzierżawy	Zmiana dotyczyła sprostowania błędu pisarskiego w treści uchwały Rady Miejskiej w Mielcu nr IX/89/2019
75	X/101/2019	12.08.2019	Obowiązujący	Uchwała w sprawie ustalenia stawki opłaty za korzystanie przez operatorów i przewoźników z przystanków komunikacyjnych, których właścicielem albo zarządzającym jest Gmina Miejska Mielec	Uchwała realizowana. Ustalanie stawek opłat z zachowaniem niedyskryminujących zasad
76	X/102/2019	12.08.2019	Obowiązujący	Uchwała o zmianie uchwały w sprawie określenia dworca przesiadkowego, którego właścicielem jest Gmina Miejska Mielec, udostępnionego dla operatorów i przewoźników, warunków i zasad	Uchwała realizowana. Ustalanie stawek opłat z zachowaniem niedyskryminujących zasad.

				korzystania z tego obiektu oraz ustalenia stawek opłat za korzystanie przez operatorów i przewoźników z dworca przesiadkowego	
77	X/103/2019	12.08.2019	Obowiązujący	Uchwała w sprawie pozostawienia bez dalszego biegu zgłoszenia kandydata na ławnika	Uchwała zrealizowana
78	X/104/2019	12.08.2019	Obowiązujący	Uchwała w sprawie zasięgnięcia od Komendanta Wojewódzkiego Policji w Rzeszowie informacji o kandydatach na ławników zgłoszonych do Sądu Rejonowego w Mielcu na kadencję 2020-2023	Uchwała zrealizowana
79	X/105/2019	12.08.2019	Obowiązujący	Uchwała w sprawie rozpatrzenia skargi na działalność Dyrektora Miejskiego Ośrodka Sportu i Rekreacji w Mielcu	Uchwała zrealizowana
80	XI/106/2019	30.08.2019	Obowiązujący	Uchwała w sprawie wniesienia skargi kasacyjnej do Naczelnego Sądu Administracyjnego od wyroku Wojewódzkiego Sądu Administracyjnego w Rzeszowie z dnia 9 lipca 2019 r., sygn. akt: II SA/Rz 452/19	Uchwała zrealizowana
81	XI/107/2019	30.08.2019	Obowiązujący	Uchwała w sprawie wniesienia skargi kasacyjnej do Naczelnego Sądu Administracyjnego od wyroku Wojewódzkiego Sądu Administracyjnego w Rzeszowie z dnia 9 lipca 2019 r., sygn. akt: II SA/Rz 453/19	Uchwała zrealizowana

82	XII/108/2019	26.09.2019	Obowiązujący	Uchwała w sprawie zmian w budżecie miasta Mielca na 2019 rok	Uchwała zrealizowana. Dokonano zmian w planie dochodów i wydatków budżetowych oraz planowanym deficycie.
83	XII/109/2019	26.09.2019	Obowiązujący	Uchwała o zmianie uchwały w sprawie uchwalenia Wieloletniej Prognozy Finansowej Gminy Miejskiej Mielec na lata 2019 – 2043	Uchwała zrealizowana. Dokonano zmian w planie dochodów i wydatków, planowanym deficycie w przedsięwzięciach i upoważnień.
84	XII/110/2019	26.09.2019	Obowiązujący	Uchwała w sprawie ustalenia wysokości ekwiwalentu pieniężnego dla członka ochotniczej straży pożarnej, który uczestniczył w działaniu ratowniczym lub szkoleniu pożarniczym organizowanym przez Państwową Straż Pożarną lub Gminę Miejską Mielec	Uchwała w nadanym brzmieniu obowiązuje do czasu jej zmiany lub uchylenia
85	XII/111/2019	26.09.2019	Obowiązujący	Uchwała w sprawie wyrażenia zgody na zamianę nieruchomości pomiędzy Gminą Miejską Mielec a osobami fizycznymi	Realizacja przedmiotowej uchwały zaplanowana jest na 2020 r.
86	XII/112/2019	26.09.2019	Obowiązujący	Uchwała w sprawie uchwalenia X zmiany Studium Uwarunkowań i Kierunków Zagospodarowania Przestrzennego Miasta Mielca - część A	Uchwała realizowana. Uchwała w nadanym brzmieniu obowiązuje do czasu jej zmiany lub uchylenia
87	XII/113/2019	26.09.2019	Obowiązujący	Uchwała w sprawie wyrażenia zgody na nabycie, do gminnego zasobu, nieruchomości położonych w rejonie ulicy Powstańców Warszawy	Uchwała realizowana. Realizacja przedmiotowej uchwały następować będzie na przestrzeni kilku/ kilkunastu lat
88	XII/114/2019	26.09.2019	Obowiązujący	Uchwała w sprawie wyrażenia zgody na nabycie, do gminnego zasobu,	Uchwała zrealizowana. W oparciu o przedmiotową uchwałę do gminnego

				nieruchomości niezabudowanej położonej w Mielcu, w rejonie ul. Korczaka	zasobu z przeznaczeniem na realizację układu komunikacyjnego łączącego ul. Korczaka z ul. Wojsławską nabyto działkę nr 1730 o powierzchni 0,4200 ha
89	XII/115/2019	26.09.2019	Obowiązujący	Uchwała uchylająca uchwałę Nr XLVIII/474/2018 Rady Miejskiej w Mielcu z dnia 28 maja 2018 r. w sprawie wyrażenia zgody na oddanie w najem na czas oznaczony lokalu użytkowego mieszczącego się w budynku przy ul. Wyspiańskiego 3	Uchwała porządkująca, nie wymagająca podjęcia konkretnych działań, mających na celu jej realizację
90	XII/116/2019	26.09.2019	Uchylony	Uchwała w sprawie wyrażenia zgody na zawarcie umowy najmu na czas oznaczony oraz na odstąpienie od przetargowego trybu zawarcia umowy najmu	----------
91	XII/117/2019	26.09.2019	Obowiązujący	Uchwała o zmianie uchwały w sprawie ustalenia cen i opłat za usługi przewozowe, sposobu ustalania wysokości opłaty dodatkowej oraz manipulacyjnej, przepisów taryfowych w komunikacji miejskiej w Mielcu, realizowanej na obszarze Gminy Miejskiej Mielec oraz gmin, które przystąpiły do porozumień międzygminnych w zakresie lokalnego transportu zbiorowego	Uchwała zrealizowana. Utworzenie nowej linii komunikacyjnej do Rzędzianowic spowodowało konieczność ustanowienia nowego przystanku końcowego dla tej linii
92	XII/118/2019	26.09.2019	Obowiązujący	Uchwała w sprawie stwierdzenia przekształcenia dotychczasowego trzyletniego V Liceum Ogólnokształcącego w Mielcu	Uchwała obligatoryjna do podjęcia przez Radę Gminy – reforma systemu oświaty od 1 września 2019 r.

				w czteroletnie V Liceum Ogólnokształcące w Mielcu	
93	XII/119/2019	26.09.2019	Obowiązujący	Uchwała o zmianie uchwały w sprawie przyjęcia Regulaminu określającego wysokość stawek i szczegółowe warunki przyznawania dodatków do wynagrodzenia zasadniczego, szczegółowe warunki obliczania i wypłacania wynagrodzenia za godziny ponadwymiarowe i godziny doraźnych zastępstw oraz wysokość i warunki wypłacania nagród ze specjalnego funduszu na nagrody za osiągnięcia dydaktyczno-wychowawcze nauczycieli w szkołach prowadzonych przez Gminę Miejską Mielec	Uchwała obligatoryjna do podjęcia przez Radę Gminy – w trakcie realizacji (dodano art. 34a Karty Nauczyciela)
94	XII/120/2019	26.09.2019	Obowiązujący	Uchwała w sprawie ustalenia dla Prezydenta Miasta Mielca kierunków działania w zakresie ochrony środowiska	Uchwała intencyjna w sprawie ustalenia dla Prezydenta Miasta Mielca kierunków działania w zakresie ochrony środowiska, została przekazana wszystkim podległym jednostkom do stosowania
95	XII/121/2019	26.09.2019	Obowiązujący	Uchwała w sprawie przekazania petycji do organu właściwego do jej rozpatrzenia	Uchwała realizowana
96	XII/122/2019	26.09.2019	Obowiązujący	Uchwała w sprawie rozpatrzenia petycji radcy prawnego Konrada Cezarego Łakomego z dnia 23 sierpnia 2019 r. w przedmiocie wdrożenia Polityki Zarządzania Konfliktem Interesów	Uchwała realizowana

97	XII/123/2019	26.09.2019	Obowiązujący	Uchwała w sprawie wyboru ławników do Sądu Rejonowego w Mielcu na kadencję 2020-2023	Uchwała realizowana
98	XII/124/2019	26.09.2019	Obowiązujący	Uchwała w sprawie przyjęcia przez Gminę Miejską Mielec Mieleckiej Samorządowej Karty Praw Rodzin	Uchwała realizowana
99	XIII/125/2019	30.10.2019	Obowiązujący	Uchwała w sprawie wyboru Wiceprzewodniczącego Rady Miejskiej	Uchwała realizowana
100	XIII/126/2019	30.10.2019	Obowiązujący	Uchwała w sprawie wskazania Wiceprzewodniczącego Rady Miejskiej do wydawania poleceń wyjazdów służbowych dla Przewodniczącego Rady Miejskiej	Uchwała realizowana
101	XIII/127/2019	30.10.2019	Obowiązujący	Uchwała o zmianie uchwały w sprawie wyboru przewodniczących stałych Komisji Rady Miejskiej oraz ustalenia składów osobowych Komisji	Uchwała realizowana
102	XIII/128/2019	30.10.2019	Obowiązujący	Uchwała w sprawie udzielenia pomocy finansowej dla Gminy Mielec	Uchwała zrealizowana.
103	XIII/129/2019	30.10.2019	Obowiązujący	Uchwała w sprawie zmian w budżecie miasta Mielca na 2019 rok	Uchwała zrealizowana. Dokonano zmian w planie dochodów i wydatków budżetowych oraz planowanym deficycie.
104	XIII/130/2019	30.10.2019	Obowiązujący	Uchwała o zmianie uchwały w sprawie uchwalenia Wieloletniej Prognozy Finansowej Gminy Miejskiej Mielec na lata 2019 – 2043	Uchwała zrealizowana. Dokonano zmian w planie dochodów i wydatków, planowanym deficycie w przedsięwzięciach i upoważnień.
105	XIII/131/2019	30.10.2019	Obowiązujący	Uchwała w sprawie zaciągnięcia zobowiązania	Uchwała zrealizowana.
106	XIII/132/2019	30.10.2019	Obowiązujący	Uchwała w sprawie wyrażenia zgody na wydzierżawienie na czas	Uchwała zrealizowana. W oparciu

				nieoznaczony i czas oznaczony nieruchomości lub części nieruchomości stanowiących własność Gminy Miejskiej Mielec i na odstąpienie od trybu przetargowego zawarcia umów dzierżawy	o przedmiotową uchwałę zawarto umowę dzierżawy na czas nieoznaczony na : część działki nr 1710/1, położnej w obrębie 2. Osiedle o powierzchni około 39,00 m2, część działki nr 71, położnej w obrębie 3. Przemysłowym powierzchni około 450 m2, działkę nr 1153/3, położną obrębie 6. Wojsław o powierzchni 4261 m2, oraz umowę na czas oznaczony na część działki nr 2926/65, położnej w obrębie 1. Stare Miasto o powierzchni około 30,00 m2.
107	XIII/133/2019	30.10.2019	Obowiązujący	Uchwała uchylająca Uchwałę Nr XII/116/2019 Rady Miejskiej w Mielcu z dnia 26 września 2019 r. w sprawie wyrażenia zgody na zawarcie umowy najmu na czas oznaczony oraz na odstąpienie od przetargowego trybu zawarcia umowy najmu	Uchwała porządkująca, nie wymagająca podjęcia konkretnych działań, mających na celu jej realizację.
108	XIII/134/2019	30.10.2019	Obowiązujący	Uchwała zmieniająca uchwałę w sprawie wyrażenia zgody na nabycie, do gminnego zasobu, nieruchomości niezabudowanej położonej w Mielcu, w rejonie ul. Korczaka	Zmiana dotyczyła błędu pisarskiego w treści uchwały Rady Miejskiej w Mielcu nr XII/114/2019
109	XIII/135/2019	30.10.2019	Obowiązujący	Uchwała w sprawie zmiany Uchwały Nr L/504/2018 Rady Miejskiej w Mielcu z dnia 6 września 2018 r. o przystąpieniu do sporządzenia VIII	Uchwała zrealizowana, stanowi podstawę do trwającej procedury sporządzania miejscowego planu zagospodarowania przestrzennego

				zmiany miejscowego planu zagospodarowania przestrzennego Specjalnej Strefy Ekonomicznej w Mielcu	
110	XIII/136/2019	30.10.2019	Unieważniony	Uchwała w sprawie określenia trybu udzielania oraz sposobu rozliczania i kontroli wykorzystania dotacji celowych udzielanych z budżetu miasta Mielca stowarzyszeniom ogrodowym prowadzącym rodzinne ogrody działkowe na obszarze Gminy Miejskiej Mielec	----------
111	XIII/137/2019	30.10.2019	Obowiązujący	Uchwała o zmianie uchwały w sprawie regulaminu utrzymania czystości i porządku na terenie Gminy Miejskiej Mielec	Uchwała realizowana
112	XIII/138/2019	30.10.2019	Obowiązujący	Uchwała o zmianie uchwały w sprawie szczegółowego sposobu i zakresu świadczenia usług w zakresie odbierania odpadów komunalnych od właścicieli nieruchomości i zagospodarowania tych odpadów, w zamian za uiszczoną przez właścicieli nieruchomości opłatę za gospodarowanie odpadami komunalnymi	Uchwała realizowana
113	XIII/139/2019	30.10.2019	Obowiązujący	Uchwała w sprawie przyjęcia „Programu współpracy Gminy Miejskiej Mielec z organizacjami pozarządowymi oraz podmiotami prowadzącymi działalność pożytku publicznego na rok 2020”	Uchwała w trakcie realizacji. Sukcesywnie przyznawane są środki finansowe w trybie konkursowym oraz w trybie art. 19a tzw. „małych grantów” organizacjom pozarządowym

114	XIII/140/2019	30.10.2019	Obowiązujący	Uchwała w sprawie ustalenia szczegółowych zasad ponoszenia odpłatności za pobyt w schronisku dla osób bezdomnych lub w schronisku dla osób bezdomnych z usługami opiekuńczymi	Uchwała realizowana od 03.12.2019 r. – odpłatność za pobyt w schronisku ustalana zgodnie z uchwałą
115	XIII/141/2019	30.10.2019	Obowiązujący	Uchwała o zmianie uchwały w sprawie utworzenia jednostki organizacyjnej pomocy społecznej pod nazwą Środowiskowy Dom Samopomocy w Mielcu i nadania jednostce statutu	Uchwała w nadanym brzmieniu obowiązuje do czasu jej zmiany lub uchylenia
116	XIV/142/2019	28.11.2019	Obowiązujący	Uchwała o zmianie uchwały w sprawie udzielenia pomocy finansowej dla Gminy Mielec	Uchwała zrealizowana
117	XIV/143/2019	28.11.2019	Obowiązujący	Uchwała w sprawie zmian w budżecie miasta Mielca na 2019 rok	Uchwała zrealizowana. Dokonano zmian w planie dochodów i wydatków budżetowych oraz planowanym deficycie.
118	XIV/144/2019	28.11.2019	Obowiązujący	Uchwała o zmianie uchwały w sprawie uchwalenia Wieloletniej Prognozy Finansowej Gminy Miejskiej Mielec na lata 2019 – 2043	Uchwała zrealizowana. Dokonano zmian w planie dochodów i wydatków, planowanym deficycie w przedsięwzięciach i upoważnień.
119	XIV/145/2019	28.11.2019	Obowiązujący	Uchwała w sprawie zwolnień w podatku od nieruchomości w 2020 roku	Uchwała w nadanym brzmieniu obowiązuje do czasu jej zmiany lub uchylenia
120	XIV/146/2019	28.11.2019	Obowiązujący	Uchwała w sprawie określenia wysokości stawek podatku od środków transportowych na 2020 rok	Uchwała w nadanym brzmieniu obowiązuje do czasu jej zmiany lub uchylenia
121	XIV/147/2019	28.11.2019	Obowiązujący	Uchwała w sprawie obniżenia ceny skupu żyta do celów wymiaru podatku rolnego za 2020 rok	Uchwała w nadanym brzmieniu obowiązuje do czasu jej zmiany lub uchylenia

122	XIV/148/2019	28.11.2019	Obowiązujący	Uchwała w sprawie przyjęcia aktualizacji założeń do planu zaopatrzenia w ciepło, energię elektryczną i paliwa gazowe dla Gminy Miejskiej Mielec na lata 2013-2030	Uchwała zrealizowana. Wymóg ustawowy opracowania aktualizacji dla dokumentów planistycznych
123	XIV/149/2019	28.11.2019	Obowiązujący	Uchwała w sprawie nadania statutu Centrum Usług Wspólnych w Mielcu	Uchwała w nadanym brzmieniu obowiązuje do czasu jej zmiany lub uchylenia
124	XIV/150/2019	28.11.2019	Obowiązujący	Uchwała o zmianie uchwały w sprawie uchwalenia Statutu Gminy Miejskiej Mielec	Uchwała realizowana
125	XIV/151/2019	28.11.2019	Obowiązujący	Uchwała w sprawie uchwalenia Gminnego Programu Profilaktyki i Rozwiązywania Problemów Alkoholowych i Przeciwdziałania Narkomanii na 2020 rok	Przyjęty uchwałą program jest w trakcie realizacji. Sukcesywnie podejmowane są działania zawarte w programie, zgodnie z planem budżetowym na 2020 r. Program realizowany będzie do końca 2020 r.
126	XIV/152/2019	28.11.2019	Obowiązujący	Uchwała w sprawie nadania Edwardowi Kazimierskiemu Honorowego Obywatelstwa Miasta Mielca	Uchwała w nadanym brzmieniu obowiązuje do czasu jej zmiany lub uchylenia
127	XIV/153/2019	28.11.2019	Obowiązujący	Uchwała w sprawie nadania Grzegorzowi Lacie Honorowego Obywatelstwa Miasta Mielca	Uchwała w nadanym brzmieniu obowiązuje do czasu jej zmiany lub uchylenia
128	XV/154/2019	07.12.2019	Obowiązujący	Uchwała w sprawie określenia wysokości stawek podatku od nieruchomości na 2020 rok	Uchwała w nadanym brzmieniu obowiązuje do czasu jej zmiany lub uchylenia
129	XVI/155/2019	23.12.2019	Obowiązujący	Uchwała w sprawie przystąpienia Gminy Miejskiej Mielec do realizacji Programu "Asystent osobisty osoby niepełnosprawnej" - edycja 2019-2020	Uchwała realizowana

130	XVI/156/2019	23.12.2019	Obowiązujący	Uchwała w sprawie przystąpienia Gminy Miejskiej Mielec do realizacji projektu „ Szansa na zmianę poprzez udział w Klubie Integracji Społecznej” w ramach RPO WP na lata 2014-2020	Uchwała realizowana
131	XVI/157/2019	23.12.2019	Obowiązujący	Uchwała w sprawie zmian w budżecie miasta Mielca na 2019 rok	Uchwała zrealizowana. Dokonano zmian w planie dochodów i wydatków budżetowych
132	XVI/158/2019	23.12.2019	Obowiązujący	Uchwała w sprawie ustalenia wykazu wydatków, które nie wygasają z końcem roku budżetowego 2019.	Uchwała w trakcie realizacji.
133	XVI/159/2019	23.12.2019	Obowiązujący	Uchwała o zmianie uchwały w sprawie zaciągnięcia zobowiązania	Uchwała niezrealizowana.
134	XVI/160/2019	23.12.2019	Obowiązujący	Uchwała w sprawie udzielenia pomocy rzeczowej dla Województwa Podkarpackiego na realizację zadania publicznego	Uchwała zostanie z realizowana w 2020 r.
135	XVI/161/2019	23.12.2019	Obowiązujący	Uchwała w sprawie udzielenia pomocy finansowej dla Powiatu Mieleckiego	Uchwała zostanie z realizowana w 2020 r.
136	XVI/162/2019	23.12.2019	Obowiązujący	Uchwała w sprawie udzielenia pomocy finansowej dla Powiatu Mieleckiego	Uchwała zostanie zrealizowana w 2020 r.
137	XVI/163/2019	23.12.2019	Obowiązujący	UCHWAŁA BUDŻETOWA MIASTA MIELCA NA 2020 ROK	Uchwała w trakcie realizacji
138	XVI/164/2019	23.12.2019	Obowiązujący	Uchwała w sprawie uchwalenia Wieloletniej Prognozy Finansowej Gminy Miejskiej Mielec na lata 2020 – 2043	Uchwała w trakcie realizacji.
139	XVI/165/2019	23.12.2019	Uchylony	Uchwała w sprawie zapewnienia wspólnej obsługi wybranym	----------

				jednostkom organizacyjnym Gminy Miejskiej Mielec	
140	XVI/166/2019	23.12.2019	Obowiązujący	Uchwała w sprawie wyrażenia zgody na zawarcie porozumienia dotyczącego przyjęcia przez Gminę Miasto Rzeszów realizacji zadań w zakresie przyjmowania osób w stanie nietrzeźwości	Uchwała realizowana
141	XVI/167/2019	23.12.2019	Uchylony	Uchwała w sprawie określenia średnich cen jednostek paliwa w Gminie Miejskiej Mielec na rok szkolny 2019/2020	----------
142	XVI/168/2019	23.12.2019	Obowiązujący	Uchwała w sprawie rozpatrzenia petycji Pani Renaty Sutor złożonej w dniu 28 listopada 2019 r. w sprawie zmiany przepisów prawa	Uchwała realizowana
143	XVI/169/2019	23.12.2019	Obowiązujący	Uchwała w sprawie rozpatrzenia petycji Pani Renaty Sutor złożonej w dniu 6 grudnia 2019 r. w sprawie zmiany przepisów prawa oraz poparcia petycji	Uchwała realizowana

XII.3
MIEJSKIE JEDNOSTKI ORGANIZACYJNE

Tabela nr 97 Miejskie jednostki organizacyjne oraz jednostki z udziałem Gminy Miejskiej Mielec w 2019 roku wg formy organizacyjno – prawnej (stan na 31 grudnia 2019 r.)

Jednostki budżetowe		
L.P.	**Nazwa jednostki**	**Osoba kierująca jednostką**
1	Urząd Miejski	Jacek Wiśniewski
2	Szkoła Podstawowa nr 1 im. Władysława Szafera w Mielcu	Marek Paprocki
3	Szkoła Podstawowa nr 2 im. Tadeusza Kościuszki w Mielcu	Daria Warzecha
4	Szkoła Podstawowa nr 3 im. Wojska Polskiego w Mielcu	Adam Jastrząb
5	Szkoła Podstawowa nr 6 im. Żwirki i Wigury z Oddziałami Integracyjnymi i Sportowymi w Mielcu	Grzegorz Tychanowicz
6	Szkoła Podstawowa nr 7 w Mielcu	Małgorzata Wacławska
7	Szkoła Podstawowa nr 9 z Oddziałami Mistrzostwa Sportowego im. Władysława Jasińskiego "Jędrusia" w Mielcu	Andrzej Wilk
8	Szkoła Podstawowa nr 11 z Oddziałami Integracyjnymi im. św. Jana Pawła II w Mielcu	Bogusława Czarny
9	Szkoła Podstawowa nr 12 im. Henryka Sienkiewicza w Mielcu	Ewa Kwolek
10	Szkoła Podstawowa nr 13 im. Jana Bytnara "Rudego" w Mielcu	Teresa Lechocińska – Ciupa
11	Zespół Szkół Ogólnokształcących nr 1 im. st. sierż. pilota Stanisława Działowskiego w Mielcu: a) Szkoła Podstawowa nr 8 z Oddziałami Integracyjnymi w Mielcu w Zespole Szkół Ogólnokształcących nr 1 im. st. sierż. pilota Stanisława Działowskiego w Mielcu b) V Liceum Ogólnokształcące w Zespole Szkół Ogólnokształcących nr 1 im. st. sierż. pilota Stanisława Działowskiego w Mielcu	Joanna Gładyszewska (od 1.01.2019 r. do 31.08.2019 r. – powierzenie pełnienia obowiązków Dyrektora od 1.09.2019 r. – 31.12.2019 r. powierzenie stanowiska Dyrektora)
12	Przedszkole Miejskie Nr 1im. Kubusia Puchatka w Mielcu	Grażyna Stachowicz

13	Przedszkole Miejskie Nr 2 w Mielcu	Danuta Wiszyńska
14	Przedszkole Miejskie Nr 3 w Mielcu	Bożena Budaj
15	Przedszkole Miejskie Nr 4 w Mielcu	Elżbieta Świstro
16	Przedszkole Miejskie Nr 6 w Mielcu	Anna Mądry
17	Przedszkole Miejskie Nr 7 w Mielcu	Wiesława Pęgiel
18	Przedszkole Miejskie Nr 8 w Mielcu	Barbara Smajdor
19	Przedszkole Miejskie Nr 9 im. „Baśniowej Krainy" w Mielcu	Anna Maryniak
20	Przedszkole Miejskie Nr 12 im. Marii Konopnickiej w Mielcu	Jolanta Janik
21	Przedszkole Miejskie Nr 13 w Mielcu	Krystyna Kuśnierz
22	Przedszkole Miejskie Nr 16 im. „Jasia i Małgosi" w Mielcu	Grażyna Ciepiela
23	Przedszkole Miejskie Nr 20 z Oddziałami Integracyjnymi im. „Smoka Felusia" w Mielcu	Bożena Kochanowska
24	Centrum Usług Wspólnych w Mielcu	Bogusława Maziarz
25	Zespół Żłobków Miejskich w Mielcu: a) Żłobek Miejski Nr 3 w Mielcu b) Żłobek Miejski Nr 5 w Mielcu c) Żłobek Miejski Nr 7 w Mielcu	Wanda Bargiel Monika Kośla Danuta Sieńko Ewelina Gwóźdź
26	Miejski Ośrodek Sportu i Rekreacji w Mielcu	Andrzej Jędrychowski – do 30.09.2019 r. Janusz Godek - od 1.10.2019 r. – 31.12.2019 r. (powierzenie pełnienia obowiązków Dyrektora MOSIR)
27	Miejski Ośrodek Pomocy Społecznej w Mielcu: a) Warsztat Terapii Zajęciowej w Mielcu b) Dom Dziennego Pobytu w Mielcu	Grażyna Cieszyńska Robert Kośla Anna Jeleń
28	Środowiskowy Dom Samopomocy w Mielcu	Krzysztof Kowieski
Jednostki organizacyjne posiadające osobowość prawną – Instytucje kultury		
L.P.	**Nazwa jednostki**	**Osoba kierująca**
1	Samorządowe Centrum Kultury w Mielcu	Joanna Kruszyńska
Jednostki organizacyjne posiadające osobowość prawną – Spółki prawa handlowego z 100% udziałem Gminy Miejskiej Mielec		

L.P.	Nazwa jednostki	Zarząd i Rada Nadzorcza	
1	Miejski Zarząd Budynków Mieszkalnych Sp.z o.o. w Mielcu	Waldemar Barnaś – Prezes Zarządu (od 01.01.2019 r. do 18.03.2019r.) Jan Myśliwiec – Prezes Zarządu (od 18.03.2019 r. do 31.05.2019 r.) Krzysztof Kosiba – Prezes Zarządu (od 01.06.2019 r. – 31.12.2019 r.	
		Krystyna Dudek	01.01.2019 r. – 12.02.2019 r.
		Danuta Tomala	01.01.2019 r. – 12.02.2019 r.
		Joanna Grabiec	01.01.2019 r. – 31.12.2019 r.
		Stanisław Tylec	01.01.2019 r. – 31.12.2019 r.
		Antoni Jędrasik	01.01.2019 r. – 31.12.2019 r.
		Andrzej Bryła	12.02.2019 r. – 31.12.2019 r.
		Magdalena Piętal	12.02.2019 r. – 31.12.2019 r.
2	Miejskie Przedsiębiorstwo Energetyki Cieplnej Sp. z o.o. w Mielcu	Wiesław Tyniec – Prezes Zarządu	
		Stanisław Kilian	01.01.2019 r. – 26.02.2019 r.
		Ewa Mokrzycka	01.01.2019 r. – 26.02.2019 r.
		Beata Wojtas	01.01.2019 r. – 26.02.2019 r.
		Jacek Mik	01.01.2019 r. – 31.12.2019 r.
		Czesław Tabor	01.01.2019 r. – 31.12.2019 r.
		Wiesław Leyko	01.01.2019 r. – 31.12.2019 r
		Krzysztof Dolot	01.01.2019 r. – 31.12.2019 r
		Zdzisław Klonowski	01.01.2019 r. – 31.12.2019 r.
3	Miejskie Przedsiębiorstwo Gospodarki Komunalnej Sp. z o.o. w Mielcu	Marek Bąbała - Prezes Zarządu	
		Paweł Kocoł	01.01.2019 r. – 12.02.2019 r.
		Łukasz Boroń	01.01.2019 r. – 12.02.2019 r.
		Stanisław Budzeniusz	01.01.2019 r. – 12.02.2019 r.
		Kazimierz Guła	01.01.2019 r. – 31.12.2019 r.
		Janusz Styczeń	01.01.2019 r. – 31.12.2019 r.
		Marek Paprocki	12.02.2019 r. – 31.12.2019 r.
		Ewelina Sieroń	12.02.2019 r. – 31.12.2019 r.
		Leszek Bochenek	12.02.2019 r. – 31.12.2019 r.
4	Miejska Komunikacja Samochodowa Sp. z o.o. w Mielcu	Ewa Garncarz - Prezes Zarządu	
		Arkadiusz Złotnicki	01.01.2019 r. – 12.02.2019 r.
		Artur Wróbel	01.01.2019 r. – 12.02.2019 r.
		Natalia Makuch	01.01.2019 r. – 12.02.2019 r.
		Anna Padykuła	01.01.2019 r. – 31.12.2019 r.
		Józef Smaczny	12.02.2019 r. – 31.12.2019 r.
		Teresa Gacek	12.02.2019 r. – 31.12.2019 r.
		Agnieszka Maziarz	12.02.2019 r. - 31.12.2019 r.
5	Zakład Utylizacji Odpadów Komunalnych Sp. z o.o. w Mielcu	Rafał Groele - Prezes Zarządu	
		Rafał Rzepecki	01.01.2019 r. – 18.02.2019 r.

		Wojciech Maciuba	01.01.2019 r. – 18.02.2019 r.
		Małgorzata Basiak	01.01.2019 r. – 31.12.2019 r.
		Piotr Wiech	18.02.2019 r. – 31.12.2019r.
		Marek Pustułka	18.02.2019 r. – 31.12.2019 r.
Jednostki organizacyjne posiadające osobowość prawną – Spółki prawa handlowego z udziałem Gminy Miejskiej Mielec			
L.P.	**Nazwa jednostki**	**Zarząd i Rada Nadzorcza**	
1	Lotnisko Mielec Sp. z o.o.	Tadeusz Skubisz – Wiceprezes Zarządu (01.01.2019 r. – 31.03.2019 r.) Wojciech Bugajski – Prezes Zarządu (01.01.2019 r. – 24.05.2019 r.) Tadeusz Skubisz – Prezes Zarządu (25.05.2019 r. – 31.07.2019 r.) Tadeusz Skubisz – Wiceprezes Zarządu (01.08.2019 r. – 31.12.2019 r.) Łukasz Kalinka – Prezes Zarządu (01.08.2019 r. – 31.12.2019 r.)	
		Artur Wojtas	01.01.2019 r. – 27.06.2019 r.
		Monika Szczodry	01.01.2019 r. – 31.12.2019 r.
		Anna Chatys	01.01.2019 r. – 31.12.2019 r.
		Wojciech Stromczyński	28.06.2019 r. – 31.12.2019 r.
2	Agencja Rozwoju Regionalnego „MARR” S.A.	Antoni Górski – Prezes Zarządu Łukasz Gajdowski – Wiceprezes Zarządu (18.03.2019r. – 31.12.2019r.)	
		Bogdan Ostrowski	01.01.2019 r. – 12.03.2019 r.
		Bogusław Napieracz	01.01.2019 r. – 12.03.2019 r.
		Henryk Sowa – (przedstawiciel ARP S.A)	01.01.2019 r. – 31.12.2019 r.
		Maciej Szarek	12.03.2019 r. – 31.12.2019 r.
		Krzysztof Kosiba	12.03.2019 r. – 31.12.2019 r.
3	Elektrociepłownia Sp. z o.o.	Andrzej Saj – Prezes Zarządu Ewa Waβmuth – Wiceprezes Zarządu	
		Antoni Słomiany	01.01.2019 r. – 31.12.2019 r.
		Bernard Barteczko	01.01.2019 r. – 31.12.2019 r.
		Joanna Kocoł – (przedstawiciel GMM)	01.01.2019 r. – 25.02.2019 r.
		Anna Hara – Szarek (przedstawiciel GMM)	25.02.2019 r. – 31.12.2019r.
4	Małopolskie Centrum Edukacji i Przedsiębiorczości Sp. z o.o.	Andrzej Prusek – Prezes Zarządu	
		Brak organu nadzoru	

XII.4
UDZIAŁ MIELCZAN W ZARZĄDZANIU MIASTEM

XII.4.1
BUDŻET OBYWATELSKI

W minionym roku powrócono do idei budżetu obywatelskiego, zwanego także budżetem partycypacyjnym. Uchwałą Nr VII/59/2019 Rady Miejskiej w Mielcu z dnia 15 kwietnia 2019 r. w sprawie Mieleckiego Budżetu Obywatelskiego wprowadzono regulamin określający zasady organizacji i przeprowadzenia głosowania obywatelskiego. Zgodnie z jego założeniami na realizację propozycji mieszkańców, w budżecie miasta na rok 2020 (i kolejne) przeznaczonych zostanie 2 miliony złotych. Mieszkańcy mogą zgłaszać, a następnie wybierać projekty na inwestycje, działania, wydarzenia i przedsięwzięcia podzielone na dwie kategorie: projektów ogólnomiejskich (mających znaczenie i przeznaczone dla mieszkańców całego miasta) oraz projekty lokalne (dedykowane mniejszym społecznościom osiedlowym). W tym celu miasto Mielec zostało podzielone na 9 obszarów, na które składają się po dwa mieleckie osiedla. W ramach działań informacyjnych przeprowadzona została kampania, na którą złożyło się kilkanaście spotkań z mieszkańcami i Radami Osiedli, podczas których Prezydent Miasta Mielca i pracownicy Urzędu Miejskiego przybliżona została idea Mieleckiego Budżetu Obywatelskiego oraz zachęcano mieszkańców do zgłaszania projektów, a następnie aktywnego uczestnictwa w procesie wyboru propozycji budżetowych.

Ponadto uruchomiony został mobilny punkt informacyjny, w którym można było nie tylko otrzymać wszystkie informacje dotyczące MBO (również w formie ulotki), ale także pobrać formularze zgłoszeń projektów.

Na stronie internetowej miasta Mielca uruchomiona została nakładka zawierająca regulamin, harmonogram oraz wszystkie pomocne informacje związane z MBO.

Do 15 lipca zgłoszonych zostało 41 następujących projektów obywatelskich:

1. Plac Zabaw Frajda - oś Dziubków.
2. Budowa i wyposażenie hali pneumatycznej.
3. Odświeżenie elewacji budynku wielofunkcyjnego.
4. Budowa Sztucznego lodowiska miejskiego wraz zapleczem technicznym.
5. Budowa otwartej strefy aktywności.
6. Oświetlenie Aleji na terenie ROD „Metalowiec".
7. Wymiana nawierzchni drogi asfaltowej oraz chodników na kostkę brukową.
8. Dog Park.
9. Wykonanie dodatkowych miejsc parkingowych przy basenie ul. Kusocińskiego.
10. Organizacja integracyjnej imprezy plenerowej Park Praw Natury.
11. Montaż Radarowych Wyświetlaczy Prędkości przy ul. Wojsławskiej.
12. Rozbudowa Monitoringu Miejskiego na terenie Osiedla Szafera.
13. Modernizacja Boiska Miejskiego przy ul. Długiej w Mielcu.
14. Budowa Inteligentnego przejścia dla pieszych wraz z dokumentacją zmiany organizacji ruchu – ul. Wojsławskiej.
15. Boisko wielofunkcyjne przy Szkole Podstawowej nr 3 w Mielcu.
16. Budowa Boiska Wielofunkcyjnego przy Szkole Podstawowej nr 13.
17. Przytulny Przystanek (ul. Krańcowa).
18. Aktywny Senior – park rekreacyjny.
19. Rodzinne Poranki Filmowe.
20. Impreza na placu UFO w Mielcu.
21. Przyjazne Przystanki (ul. Korczaka).
22. Chrońmy swoje dzieci - mielecki program szczepień ochronnych przeciw wirusom HPV.
23. VII Mielecki Piknik Militarny - 100 rocznica Odzyskania Niepodległości Wojna polsko-bolszewicka 1920 roku.
24. Koncert Plenerowy Quebonafide, Szpaku, Paluch.
25. Modernizacja Sali Konferencyjnej w Budynku „AGH" I Adaptacji na drugą salę kinową Kina Galaktyka.
26. Oświetlenie placu zabaw na ulicy Witosa.
27. Poprawa oświetlenia ulicy Wojsławskiej i ulicy Rzochowskiej.
28. Free Wifi in Mielec - Darmowy internet Miejski.
29. Rower Miejski w Mielcu.
30. Rodzinny Festyn integracyjny na os. Niepodległości.
31. Plan na lato - cykl 7 imprez w czasie wakacyjnym adresowanych do mieszkańców miasta.
32. Szkoła Liderów - darmowe szkolenie i warsztaty z zakresu umiejętności miękkich, społecznych oraz prac w grupie.
33. Festiwal Młodych - "Youthest" festiwal kolorów, baniek mydlanych i ognia na Bulwarach.
34. Modernizacja Trawiastego boiska do Piłki nożnej przy ul. Padykuły na osiedlu Cyranka.
35. Budowa Pump Track wraz z infrastrukturą towarzyszącą.

36. Terytorialne Biuro Paszportowe w Mielcu.
37. Uzupełnienie infrastruktury schroniska dla zwierząt w Mielcu przy ul. Targowa 11.
38. Przemalowanie Samolotu AN 2 i udrożnienie ścieżki rowerowej relacji rondo „Deptuły" do Mieleckiej Strefy Ekonomicznej.
39. Rewitalizacja Obiektu MOSiR Gryf Mielec.
40. Sportowy Mielec - wyposażenie i adaptacja pomieszczeń do zajęć Fitness Cross.
41. Nasadzenie drzew przy ulicy Powstańców Warszawy w pasie zieleni pomiędzy szosą a ścieżką rowerową.

Zgłoszone projekty zostały poddane weryfikacji przez komisję powołaną zarządzeniem Nr 289/2019 Prezydenta Miasta Mielca z dnia 3 lipca 2019 r. Weryfikacja została przeprowadzona pod kątem formalnym i techniczno-merytorycznym. Do głosowania zakwalifikowanych zostało 29 projektów. Powodami odrzucenia części z propozycji były m.in. umieszczenie w projekcie zadań, niebędących w kompetencjach samorządu miasta Mielca, zadania dotyczące terenu, którego właścicielem nie jest Gmina Miejska Mielec.

Od 20 do 30 września przeprowadzono głosowanie za pomocą formularzy papierowych oraz elektronicznego systemu głosowania na stronie internetowej miasta Mielca, bazującego na profilu zaufanym. W dziewięciu punktach na terenie miasta, znajdujących się w budynkach użyteczności publicznej oraz punktach handlowo-usługowych, umieszczone zostały urny do głosowania oraz formularze służące mieszkańcom do oddawania głosów. Oddanych zostało łącznie 11 264 głosy, z czego 235 za pośrednictwem profilu zaufanego. Do realizacji w roku 2020-tym wybranych zostało 12 projektów lokalnych i 3 projekty ogólnomiejskie, które zostały wprowadzone jako zadania realizowane przez wydziały i jednostki merytoryczne w bieżącym roku kalendarzowym.

Wyniki głosowania:

Projekty ogólnomiejskie:

1. Boisko wielofunkcyjne przy Szkole Podstawowej Nr 3 w Mielcu (650.000,00 zł) - 4902 głosy.
2. Pump Track – tor rowerowy dla dzieci i młodzieży przy ulicy Powstańców Warszawy (450.000,00 zł) – 3591 głosów.
3. Boisko wielofunkcyjne przy Szkole Podstawowej Nr 13 w Mielcu (650.000,00 zł) – 2697 głosów.
4. Koncert Plenerowy Quebonafide, Paluch, Szpaku (182.000,00 zł) - 1525 głosów.
5. Uzupełnienie infrastruktury schroniska dla zwierząt w Mielcu przy ul. Targowej (100.000,00 zł) - 1476 głosów.
6. Aktywny senior – siłownia i bieżnia nordic walking przy ulicy Gałczyńskiego (250.000,00 zł) - 929 głosów.
7. Rewitalizacja obiektu MOSiR Gryf Mielec – skatepark i rodzinne centrum rozrywki (850.000,00 zł) - 866 głosów.
8. Wi-Fi Mielec – sieć bezprzewodowego ogólnomiejskiego internetu (600.000,00 zł) - 812 głosów.
9. Rodzinne poranki filmowe w Kinie Galaktyka (86.400,00 zł) - 772 głosy.
10. „Plan na lato” – cykl imprez plenerowych (90.000,00 zł) - 647 głosów.
11. VII Mielecki Piknik Militarny na bulwarach przy ul. Rzecznej (39.600,00 zł) - 571 głosów.

12. Rower Miejski w Mielcu – pięć baz rowerowych (600.000,00 zł) - 490 głosów.
13. Hala pneumatyczna na boisku do piłki nożnej przy ul. Dąbrówki (900.000,00 zł) - 255 głosów.

Projekty lokalne:

Obszar 1

1. Otwarta Strefa Aktywności – siłownia zewnętrzna i plac zabaw przy ul. Tańskiego (100.000,00 zł) - 475 głosów.

Obszar 2

1. Modernizacja trawiastego boiska do piłki nożnej przy ul. Padykuły (80.000,00 zł)- 121 głosów.

Obszar 3

1. Nasadzenie zieleni przy ul. Powstańców Warszawy wzdłuż ścieżki rowerowej (44.000,00 zł) - 501 głosów.

Obszar 4

1. Mielec na Bulwarach, impreza rozrywkowo – kulturalna przy ul. Rzecznej (40.000,00 zł) 614 głosów.
2. Przemalowanie samolotu AN-2 na cokole przy ul. Legionów (30.000 zł) - 500 głosów.

Obszar 5

1. Dodatkowe miejsca parkingowwe przy basenach na ul. Kusocińskiego (100.000,00 zł) - 403 głosy.

Obszar 6

1. Oświetlenie placu zabaw przy ul. Witosa (50.000,00 zł) - 188 głosów.
2. Integracyjna impreza plenerowa – Park Praw Natury na terenie osiedla Wojsław (30.000,00 zł) - 142 głosy.

Obszar 7

1. Plac zabaw dla dzieci „Frajda" przy Szkole Podstawowej nr 13 (100.000,00 zł) – 2720 głosów.
2. Rozbudowa monitoringu miejskiego, montaż kamer na osiedlu Szafera (97.000,00 zł) - 434 głosy.

Obszar 8

1. UFO – Uśmiechnięty Festyn Osiedlowy przy ul. Kazimierza Wielkiego (20.000,00 zł) - 670 głosów.
2. Przytulny przystanek – trzy wiaty przystankowe przy ul. Krańcowej (35.000,00 zł) - 621 głosów.
3. Przyjazne przystanki – trzy wiaty przystankowe przy ul. Korczaka (35.000,00 zł) - 584 głosy.

Obszar 9

1. Rodzinny Festyn Integracyjny na Placu AK (25.000,00 zł) - 232 głosy.

XII.4.2
KONSULTACJE SPOŁECZNE

Praktyka ostatnich lat dowodzi, że partycypacja obywatelska w życiu gminy zaczyna wykraczać poza dominujący, a czasami jedyny jej przejaw czyli akt wyborczy. Samorząd poprzez ustawicznie powiększaną domenę jego władztwa nie tylko zaspokaja coraz więcej potrzeb obywateli, ale także budzi coraz większe zainteresowanie, w tym także potrzebę udziału w różnych formach wpływu na rozstrzygnięcia ważne dla społeczności lokalnej. Jedną z form udziału społeczeństwa w życiu gminy są konsultacje społeczne.

Konsultacje społeczne to proces, w którym przedstawiciele władz przedstawiają obywatelom swoje zamierzenia bezpośrednio lub pośrednio ich dotyczących. Zamierzenia poddawane konsultacjom mogą dotyczyć zmian prawnych, jakichś zmian organizacji życia publicznego, przeprowadzenia inwestycji, sposobu rozwiązania ważnego problemu społecznego lub innych działań, których powodzenie w dużej mierze zależy od akceptacji ze strony obywateli. Nie chodzi tutaj wyłącznie o samo zakomunikowanie obywatelom zamiarów, ale także o wysłuchanie opinii obywateli na ten temat, a następnie o uwzględnienie tych opinii w dalszym działaniu. Zasadniczym celem konsultacji jest podjęcie decyzji, która nie będzie antagonizować społeczności lokalnej, a jednocześnie pozwoli na rozwiązanie ważnej kwestii. Celem konsultacji społecznych jest nawiązanie dialogu pomiędzy mieszkańcami a władzą samorządową. Występowanie komunikacji zwrotnej pozwala na uniknięcie wielu konfliktów i przyspiesza proces decyzyjny. Przy poszukiwaniu optymalnego rozwiązania duże znaczenie może mieć wiedza mieszkańców o występujących problemach, a także o wcześniejszych sposobach ich rozwiązania. Zgodnie z obowiązującymi w Polsce przepisami samorządy mogą przeprowadzić konsultacje społeczne w wypadkach określonych ustawowo oraz w innych sprawach ważnych dla wspólnot samorządowych. Konsultacje społeczne nie są więc w żaden sposób ograniczane, a zakres spraw, których dotyczą, mogą określać samorządy.[22]
Poniża tabela przedstawia opis konsultacji społecznych przeprowadzonych w Gminie Miejskiej Mielec w 2019 r.

Tabela nr 98 Konsultacje społeczne przeprowadzone w Gminie Miejskiej Mielec w 2019 r.

Nazwa zadania	Konsultacje społeczne dotyczące Mieleckiego Budżetu Obywatelskiego (MBO) 2020
Czy dla zadania została opracowana polityka/ strategia/ program.	Mielecki Budżet Obywatelski to demokratyczny, przejrzysty i otwarty proces, który pozwala zarówno rozpoznać potrzeby, preferencje mieszkańców, ale również, co istotne angażuje i integruje lokalną społeczność. Pozwala mieszkańcom współdecydować o wydatkowaniu publicznych pieniędzy, zwiększa identyfikację mieszkańców z miejscem zamieszkania i edukuje ich przez poznanie procesów i procedur zarządzania miastem.
Jednostki organizacyjne	Urząd Miejski w Mielcu, Biuro Promocji i Sportu

[22] Z. Zychowicz (red.), *Przeprowadzenie Konsultacji społecznych w samorządzie*, Instytut Rozwoju Regionalnego, Szczecin 2011

gminy/komórki organizacyjne w jednostkach realizujące zadanie.	
Najważniejsze informacje dotyczące realizacji zadania w 2019 r.	W dniach od 14 maja do 4 lipca 2019 r. odbywały się konsultacje Mieleckiego Budżetu Obywatelskiego. Informacje dotyczące konsultacji MBO 2020 zostały zamieszczone na stronie na stronie internetowej miasta https://www.mielec.pl/wybory-i-spotkania-z-prezydentem-mielca/ oraz https://www.mielec.pl/ty-decydujesz-porozmawiajmy-o-mieleckim-budzecie-obywatelskim/ oraz https://www.mielec.pl/finiszuja-spotkania-prezydenta-z-mieszkancami/. **<u>Konsultacje projektu MBO 2020 odbyły się w formie:</u>** *1. Spotkań Prezydenta Miasta Mielca Jacka Wiśniewskiego z mieszkańcami mieleckich osiedli w następujących terminach:* 1) **Osiedle Wojsław - wtorek 14 maja w budynku Ośrodka Rehabilitacyjno-Edukacyjno-Wychowawczego przy ulicy Wojsławskiej,** 2) **Osiedle Borek** - czwartek 16 maja o godz.18.00 w ZSO nr 1 przy ulicy Tańskiego 3, 3) **Osiedle Mościska** - piątek 17 maja o godz.18.00 w filii MOPS przy ulicy Pogodniej 2, 4) **Osiedla Kilińskiego i Kościuszki** - poniedziałek 20 maja o godz. 18.00 w Szkole Podstawowej nr 2 (ul. Kościuszki 4), 5) **Osiedle Rzochów** - wtorek 21 maja o godz. 18.00 w Szkole Podstawowej nr 12 (ul. Wandy 9), 6) **Osiedla Kopernika, Kusocińskiego, Żeromskiego, Niepodległości i Cyranka** - środa 22 maja o godz.18.00 w Domu Kultury Samorządowego Centrum Kultury (Al. Niepodległości 7), 7) **Osiedla Wolności i Kazimierza Wielkiego** - czwartek 23 maja o godz.18.00 w Szkole Podstawowej nr 3 przy ulicy Żeromskiego, 8) **Osiedla Szafera i Dziubków** - poniedziałek 27 maja o godz.18.00 w Szkole Podstawowej nr 13 przy ulicy Łąkowej 6, 9) **Osiedla Smoczka, Smoczka I, Łuże** - wtorek 28 maja o godz.18.00 w Szkole Podstawowej nr 11 przy ulicy Warneńczyka 2, 10) **Osiedle Lotników**- środa 29 maja o godz.18.00 w ZSO nr 1 przy ulicy Tańskiego 3. Na wszystkich spotkaniach w przygotowanej prezentacji przedstawiono harmonogram działań związanych z MBO 2020. Podczas spotkań nie zgłoszono uwag do budżetu. *2. Punktów informacyjno/konsultacyjnych zorganizowanych na terenie miasta godzinach od 12.00 do 17.00 w następujących lokalizacjach:*

	1) Rynek Starego Miasta – 2 lipca 2019 r. (wtorek); 2) Osiedle Lotników, ul. Pisarka – 3 lipca 2019 r. (środa) 3) Osiedle Szafera, ul. Botaniczna – 4 lipca 2019 r. (czwartek) W punktach informacyjnych mieszkańcy mogli zapoznać się z zasadami zgłaszania projektu, kryteriami, jakie projekt musi spełniać, a także w jaki sposób będzie przebiegać głosowanie. Dostępne były również formularze zgłoszeniowe.
Nazwa zadania	**Konsultacje społeczne dotyczące projektu „Gminnego Programu Profilaktyki i Rozwiązywania Problemów Alkoholowych i Przeciwdziałania Narkomanii na 2020 rok**”.
Czy dla zadania została opracowana polityka/ strategia/ program.	Konsultacje społeczne dotyczące projektu „Gminnego Programu Profilaktyki i Rozwiązywania Problemów Alkoholowych i Przeciwdziałania Narkomanii na 2020 rok”.
Jednostki organizacyjne gminy/komórki organizacyjne w jednostkach realizujące zadanie.	Urząd Miejski w Mielcu, Wydział Spraw Społecznych i Zdrowia
Najważniejsze informacje dotyczące realizacji zadania w 2019 r.	Mieszkańcy miasta Mielca oraz instytucje współpracujące z Gminą Miejską Mielec zostali zaproszeni do wzięcia udziału w konsultacjach społecznych, dotyczących projektu „Gminnego Programu Profilaktyki i Rozwiązywania Problemów Alkoholowych i Przeciwdziałania Narkomanii na 2020 rok”. Konsultacje miały na celu zapoznanie mieszkańców z projektem dokumentu oraz przedstawienie zawartych w nim założeń, zebranie opinii i uwag do ww. dokumentu oraz rozpowszechnianie wiedzy z zakresu profilaktyki i problematyki uzależnień. Opinie i uwagi można było zgłaszać w terminie 05.11.2019 - 11.11.2019 r.. drogą elektroniczną na adres e-mailowy: adurda@um.mielec.pl, wpisując w tytule wiadomości „Konsultacje społeczne GP” Informacja o planowanych konsultacjach umieszczona została 05.11.2019 r. na stronie: https://mielec.bip.gov.pl/konsultacje-spoleczne/zaproszenie-do-udzialu-w-konsultacjach-spolecznych-projektu-gminnego-programu-profilaktyki-i-rozwiazywania-problemow-alkoholowych-i-przeciwdzialania-narkomanii-na-2020-rok.html. Podczas trwania konsultacji nie zostały zgłoszone żadne uwagi.

Nazwa zadania	**Konsultacje społeczne dotyczące projektu „Programu współpracy Gminy Miejskiej Mielec z organizacjami pozarządowymi oraz podmiotami prowadzącymi działalność pożytku publicznego na rok 2020”**
Czy dla zadania została opracowana polityka/ strategia /program. Jeżeli tak, wskazać nazwę/datę/tryb przyjęcia danego dokumentu oraz jego podstawowe założenia i stan realizacji na koniec 2019 r.	Konsultacje Programu zostały przeprowadzone na podstawie art. 5 ust. 5 ustawy z dnia 24 kwietnia 2003 r. *o działalności pożytku publicznego i o wolontariacie*, w oparciu o Uchwałę Nr III/10/10 Rady Miejskiej w Mielcu z dnia 21 grudnia 2010 roku *w sprawie określenia szczegółowego sposobu konsultacji z radami działalności pożytku publicznego lub organizacjami pozarządowymi i podmiotami wymienionymi w art. 3 ust. 3 ustawy o działalności pożytku publicznego i o wolontariacie*, projektów aktów prawa miejscowego dotyczących działalności statutowej tych organizacji oraz Zarządzenie Nr 360/2019 Prezydenta Miasta Mielca z dnia 13 września 2019 roku *w sprawie zarządzenia przeprowadzenia konsultacji projektu uchwały w sprawie przyjęcia „Programu współpracy Gminy Miejskiej Mielec z organizacjami pozarządowymi oraz podmiotami prowadzącymi działalność pożytku publicznego na rok 2020”.*
Jednostki organizacyjne gminy/komórki organizacyjne w jednostkach realizujące zadanie.	Urząd Miejski w Mielcu, Wydział Spraw Społecznych i Zdrowia
Najważniejsze informacje dotyczące realizacji zadania w 2019 r.	W dniach od 13 września do 23 września 2019 r. odbywały się konsultacje projektu uchwały w sprawie przyjęcia „Programu współpracy Gminy Miejskiej Mielec z organizacjami pozarządowymi oraz podmiotami prowadzącymi działalność pożytku publicznego na rok 2020”. Informacje dotyczące zarządzenia konsultacji projektu uchwały w sprawie przyjęcia „Programu współpracy Gminy Miejskiej Mielec z organizacjami pozarządowymi oraz podmiotami prowadzącymi działalność pożytku publicznego na rok 2020” zostały 13 września 2019 r. zamieszczone na stronie internetowej miasta, w Biuletynie Informacji Publicznej: https://mielec.bip.gov.pl/konsultacje-spoleczne/256048_zaproszenie-do-konsultacji.html oraz na tablicy ogłoszeń Urzędu Miejskiego w Mielcu. Ponadto projekt programu wraz z zaproszeniem na spotkanie konsultacyjne został wysłany na adresy e-mailowe organizacji pozarządowych, będące w rejestrze Urzędu Miejskiego w Mielcu. Konsultacje projektu programu odbyły się w formie: 1. Spotkania w dniu 23 września 2019 r. z przedstawicielami organizacji pozarządowych o godz. 15.30 w Urzędzie Miejskim w Mielcu, w sali im. Św. Jana Pawła II, w którym wzięło udział 25 osób, w tym 21 osób

	reprezentujących 20 podmiotów. Spotkanie prowadzone było w dwóch blokach tematycznych: 1) sprawozdanie z realizacji „Programu współpracy Gminy Miejskiej Mielec z organizacjami pozarządowymi za rok 2018" (prezentacja). 2) omówienie priorytetowych zadań publicznych współpracy finansowej i pozafinansowej oraz wskaźników do ewaluacji Programu, planowanych w „Programie współpracy Gminy Miejskiej Mielec z organizacjami pozarządowymi oraz podmiotami prowadzącymi działalność pożytku publicznego na rok 2020" Podczas spotkania nie zgłoszono uwag do projektu Programu. 2. Wyrażenia pisemnej opinii na adres: Wydział Spraw Społecznych i Zdrowia Urzędu Miejskiego w Mielcu przy ul. Żeromskiego 23, pokój nr 9A, e-mail: ewa.gorazd@um.mielec.pl, w terminie do 23 września 2019 r. Zostało przesłanych 8 uwag do projektu Programu, z których 3 zostały uwzględnione. 3. Przedłożenia do opiniowania Mieleckiej Radzie Działalności Pożytku Publicznego, która pozytywnie zaopiniowała projekt z uwzględnieniem 3 uwag. Wyniki konsultacji społecznych dotyczących projektu uchwały w sprawie przyjęcia **„**Programie współpracy Gminy Miejskiej Mielec z organizacjami pozarządowymi oraz podmiotami prowadzącymi działalność pożytku publicznego na rok 2020" zostały ogłoszone w BIP:https://mielec.bip.gov.pl/konsultacje-spoleczne/256048_zaproszenie-do-konsultacji.html oraz na tablicy ogłoszeń w Urzędzie Miejskim w Mielcu w dniu 17.10.2019 r.
Nazwa zadania	**Konsultacje społeczne dotyczące „Lokalnego Programu Rewitalizacji dla Miasta Mielca na lata 2016-2023"**
Czy dla zadania została opracowana polityka/ strategia/ program.	**Konsultacje społeczne** dotyczące „Lokalnego Programu Rewitalizacji dla Miasta Mielca na lata 2016-2023". Wprowadzenie zmian do „Lokalnego Programu Rewitalizacji dla Miasta Mielca na lata 2016-2023" uchwalonego Uchwałą Nr XXVIII/282/2016 Rady Miejskiej w Mielcu z 19 grudnia 2016 r, zmienionej Uchwałami: NR XXXIII/335/2017 Rady Miejskiej w Mielcu z dnia 26 kwietnia 2017 r. oraz NR XLIX/482/2018 z dnia 22 czerwca 2018 r.
Jednostki organizacyjne gminy/komórki organizacyjne w jednostkach realizujące zadanie.	Urząd Miejski w Mielcu, Wydział Spraw Społecznych i Zdrowia
	Grupy interesariuszy, w tym szczególnie społeczność obszarów rewitalizacji oraz wszyscy użytkownicy, przedsiębiorcy i organizacje pozarządowe zostali zapraszani do wzięcia udziału w konsultacjach

Najważniejsze informacje dotyczące realizacji zadania w 2019 r.	społecznych, dotyczących „Lokalnego Programu Rewitalizacji dla Miasta Mielca na lata 2016-2023”. Konsultacje miały na celu zapoznanie mieszkańców z propozycją zmian kart projektowych oraz przedstawienie zawartych w nim założeń, zebranie opinii i uwag do ww. dokumentów. Opinie, uwagi i nowe propozycje można było zgłaszać w terminie od dnia 07.06.2019 - 10.06.2019 r. do godz. 13:00, osobiście w budynku Urzędu Miejskiego w Mielcu, ul. Żeromskiego 23, lub drogą elektroniczną na adres e-mailowy: egorazd@um.mielec.pl, wpisując w tytule wiadomości „Konsultacje społeczne LPR”. Informacja o planowanych konsultacjach umieszczona została 07.06.2019 r. na stronie: https://mielec.bip.gov.pl/konsultacje-spoleczne/230946_zaproszenie-do-udzialu-w-konsultacjach-spolecznych.html Podczas trwania konsultacji zostały zgłoszone uwagi i propozycje zmian do Programu Rewitalizacji. Zmiany dotyczyły zaktualizowania oraz wprowadzenia kontynuacji projektów zawartych w pozostałych projektach i przedsięwzięciach rewitalizacyjnych złożonych przez Starostwo Powiatowe w Mielcu. Aktualizacja skutkowała również zmianą ram finansowych realizacji programu rewitalizacji. Pozostała treść dokumentu bez zmian.
Nazwa zadania	**Konsultacje społeczne programu budowy mieszkań na wynajem w zabudowie wielorodzinnej, w rejonie skrzyżowania ulic Powstańców Warszawy i Witosa w Mielcu, realizowanego przez Gminę Miejską Mielec za pośrednictwem spółki komunalnej.**
Czy dla zadania została opracowana polityka/ strategia/ program.	Ankieta konsultacyjna programu budowy mieszkań na wynajem w zabudowie wielorodzinnej, w rejonie skrzyżowania ulic Powstańców Warszawy i Witosa w Mielcu, realizowanego przez Gminę Miejską Mielec za pośrednictwem spółki komunalnej.
Jednostki organizacyjne gminy/komórki organizacyjne w jednostkach realizujące zadanie.	Urząd Miejski w Mielcu, Wydział Spraw Społecznych i Zdrowia
Najważniejsze informacje dotyczące realizacji zadania w 2019 r.	W dniach od 27.06.2019 r. do 18.07.2019 r. odbyły się konsultacje programu budowy mieszkań na wynajem w zabudowie wielorodzinnej, w rejonie skrzyżowania ulic Powstańców Warszawy i Witosa w Mielcu, realizowanego przez Gminę Miejską Mielec za pośrednictwem spółki komunalnej. Narzędziem badawczym była ankieta utworzona w formularzu Google Forms podana do publicznej wiadomości poprzez: zamieszczenie na stornie internetowej miasta Mielca w zakładce „Aktualności” oraz „Konsultacje społeczne” www.mielec.pl/konsultacje-społeczne/, ogłoszenie ukazało się

	również na portalach internetowych: www.wcj24.pl, www.korso.pl, www.hej.mielec.pl. Konsultacje programu miały na celu dostosowania jego założeń do preferencji i potrzeb mieszkańców. W ramach pierwszego etapu, rozważane było wybudowanie 73 mieszkań o powierzchni od 35 m^2 do 75 m^2 z przeznaczeniem zarówno dla osób mieszkających na obszarze gminy jak i mających zamiar tu zamieszkać. Analizowana była możliwość budowy mieszkań w 2 wariantach: **wariant 1** – mieszkania wyłącznie na wynajem bez możliwości nabycia ich własności oraz **wariant 2** – mieszkania na wynajem z możliwością dojścia do własności, najwcześniej po 5 letnim okresie zamieszkiwania. W przedmiotowych badaniach wzięło udział 124 osoby. Zdecydowana większość, bo aż 83,1 % respondentów była zainteresowana wariantem 2. Szczegóły badań zawiera raport umieszczony na stronie: https://www.mielec.pl/wp-content/uploads/SKonica-UGG19081406570.pdf
Nazwa zadania	**Konsultacje społeczne dotyczące wyłożenia do publicznego wglądu projektów dokumentów planistycznych wynikających z procedury określonej w ustawie o planowaniu i zagospodarowaniu przestrzennym.**
Czy dla zadania została opracowana polityka/ strategia /program.	**Konsultacje społeczne** dotyczące wyłożenia do publicznego wglądu projektów dokumentów planistycznych wynikających z procedury określonej w ustawie o planowaniu i zagospodarowaniu przestrzennym.
Jednostki organizacyjne gminy/komórki i organizacyjne w jednostkach realizujące zadanie.	Urząd Miejski w Mielcu, Wydział Urbanistyki, Gospodarki Nieruchomościami i Geodezji.
Najważniejsze informacje dotyczące realizacji zadania w 2019 r.	1. *W 2019 roku odbyły się konsultacje społeczne odnośnie wyłożenia do publicznego wglądu projektów następujących dokumentów planistycznych:* **1) projektu XI zmiany Studium uwarunkowań i kierunków zagospodarowania przestrzennego Miasta Mielec**, które obejmowały: a) wyłożenie do publicznego wglądu w/w projektu w dniach od 04 grudnia 2019 r. do 07 stycznia 2020 r. w siedzibie Urzędu Miejskiego w Mielcu, ul. Żeromskiego 23, 39-300 Mielec, pok. nr 5, parter, w godzinach pracy Urzędu Miejskiego, tj. w poniedziałki w godz. od 8:00 do 16:00, od wtorku do piątku w godz. 7:30 do 15:30 oraz na stronie internetowej Urzędu: https://mielec.bip.gov.pl/.,

	b) dyskusję publiczną nad przyjętymi w projekcie zmiany studium rozwiązaniami w dniu 19 grudnia 2019 r. w siedzibie Urzędu Miejskiego w Mielcu o godz. 13:00, ul. Żeromskiego 26, 39-300 Mielec, sala św. Jana Pawła II, c) zgłaszania uwag na piśmie do Prezydenta Miasta Mielca – w Urzędzie Miejskim w Mielcu lub drogą pocztową na adres: ul. Żeromskiego 26, 39-300 Mielec, z podaniem imienia i nazwiska lub nazwy jednostki organizacyjnej i adresu, oznaczenie nieruchomości, której uwaga dotyczy, w nieprzekraczalnym terminie do dnia 28 stycznia 2020 r. Jako wniesione na piśmie uznawane były również uwagi wniesione w postaci elektronicznej opatrzone bezpiecznym podpisem elektronicznym weryfikowanym przy pomocy ważnego kwalifikowanego certyfikatu, d) informacja o planowanych konsultacjach ukazała się 26.11. 2019 r. w formie obwieszczenia na stronie: https://mielec.bip.gov.pl/obwieszczenia/276610_obwieszczenie.html oraz na tablicy ogłoszeń Urzędu Miejskiego w Mielcu. Podczas trwania konsultacji nie zostały zgłoszone żadne uwagi. **2) projektu zmiany Miejscowego Planu Zagospodarowania Przestrzennego Specjalnej Strefy Ekonomicznej w Mielcu**, które obejmowały: a) wyłożenie do publicznego wglądu projektu zmiany Miejscowego planu Zagospodarowania Przestrzennego Specjalnej Strefy Ekonomicznej w Mielcu obejmującej obszar położony po południowej i wschodniej stronie lotniska obejmując fragmentarycznie aktualnie w znaczone w tym planie tereny oznaczone symbolami ZL13 i KL3-RL, wraz z prognozą oddziaływania na środowisko. Granice obszaru objętego projektem określał załącznik graficzny zamieszczony na tablicy ogłoszeń Urzędu Miejskiego w Mielcu oraz na stronie internetowej Urzędu Miejskiego w Mielcu https://mielec.bip.gov.pl/, w dniach od 04 grudnia 2019 r. do 07 stycznia 2020 r. w siedzibie Urzędu Miejskiego w Mielcu, ul. Żeromskiego 23, 39-300 Mielec, pok. nr 5, parter, w godzinach pracy Urzędu Miejskiego, tj. w poniedziałki w godz. od 8:00 do 16:00, od wtorku do piątku w godz. 7:30 do 15:30, b) dyskusję publiczną nad przyjętymi w projekcie zmiany planu rozwiązaniami w dniu 19 grudnia 2019 r. w siedzibie Urzędu Miejskiego w Mielcu o godz. 13:00, ul. Żeromskiego 26, 39-300 Mielec, sala św. Jana Pawła II, c) zgłaszania uwag na piśmie do Prezydenta Miasta Mielca – w Urzędzie Miejskim w Mielcu lub drogą pocztową na adres: ul. Żeromskiego 26, 39-300 Mielec, z podaniem imienia i nazwiska lub nazwy jednostki organizacyjnej i adresu, oznaczenie nieruchomości, której uwaga dotyczy, w nieprzekraczalnym terminie do dnia 21 stycznia 2020 r. Jako wniesione na piśmie uznawane były również uwagi wniesione w postaci

	elektronicznej opatrzone bezpiecznym podpisem elektronicznym weryfikowanym przy pomocy ważnego kwalifikowanego certyfikatu, d) informacja o planowanych konsultacjach ukazała się 26 listopada 2019r. w formie obwieszczenia na stronie: https://mielec.bip.gov.pl/obwieszczenia/276611_obwieszczenie.html oraz na tablicy ogłoszeń Urzędu Miejskiego w Mielcu. Podczas trwania konsultacji nie zostały zgłoszone żadne uwagi. **3) projektu zmiany Miejscowego Planu Zagospodarowania Przestrzennego terenu gospodarki odpadami komunalnymi w Mielcu,** które obejmowały: a) wyłożenie do publicznego wglądu projektu zmiany Miejscowego Planu Zagospodarowania Przestrzennego terenu gospodarki odpadami komunalnymi w Mielcu obejmującej obszar położony wzdłuż wschodniej obwodnicy miasta obejmujący swoim zasięgiem fragmentarycznie tereny aktualnie wyznaczone w tym planie i oznaczone symbolami LI, KW i K, wraz z prognozą oddziaływania na środowisko. Granice obszaru objętego projektem określał załącznik graficzny zamieszczony na tablicy ogłoszeń Urzędu Miejskiego w Mielcu oraz na stronie internetowej Urzędu Miejskiego w Mielcu https://mielec.bip.gov.pl/, w dniach od 04 grudnia 2019 r. do 07 stycznia 2020 r. w siedzibie Urzędu Miejskiego w Mielcu, ul. Żeromskiego 23, 39-300 Mielec, pok. nr 5, parter, w godzinach pracy Urzędu Miejskiego, tj. w poniedziałki w godz. od 8:00 do 16:00, od wtorku do piątku w godz. 7:30 do 15:30, b) dyskusję publiczną nad przyjętymi w projekcie zmiany planu rozwiązaniami w dniu 19 grudnia 2019 r. w siedzibie Urzędu Miejskiego w Mielcu o godz. 13:00, ul. Żeromskiego 26, 39-300 Mielec, sala św. Jana Pawła II, c) zgłaszania uwag na piśmie do Prezydenta Miasta Mielca – w Urzędzie Miejskim w Mielcu lub drogą pocztową na adres: ul. Żeromskiego 26, 39-300 Mielec, z podaniem imienia i nazwiska lub nazwy jednostki organizacyjnej i adresu, oznaczenie nieruchomości, której uwaga dotyczy, w nieprzekraczalnym terminie do dnia 21 stycznia 2020 r. Jako wniesione na piśmie uznawane były również uwagi wniesione w postaci elektronicznej opatrzone bezpiecznym podpisem elektronicznym weryfikowanym przy pomocy ważnego kwalifikowanego certyfikatu, d) informacja o planowanych konsultacjach ukazała się 26 listopada 2019 r. w formie obwieszczenia na stronie: https://mielec.bip.gov.pl/obwieszczenia/276607_obwieszczenie.html oraz na tablicy ogłoszeń Urzędu Miejskiego w Mielcu. Podczas trwania konsultacji nie zostały zgłoszone żadne uwagi. **4) projektu Miejscowego Planu Zagospodarowania Przestrzennego miasta Mielca – gazociąg wschód**, które obejmowały:

	a) wyłożenie do publicznego wglądu projektu Miejscowego Planu Zagospodarowania Przestrzennego Miasta Mielca – gazociąg wschód, dla obszarów: - **Obszar „A''**, położony w północnej części miasta pomiędzy południowo-wschodnią granicą Miejscowego Planu Zagospodarowania Przestrzennego Specjalnej Strefy Ekonomicznej w Mielcu a drogą biegnącą wzdłuż granicy miasta Mielca i miejscowości Szydłowiec w kierunku miejscowości Trześń; - **Obszar „B''**, położony wzdłuż wschodniej obwodnicy miasta na odcinku od ul. wojska polskiego do rejonu terenu składowiska odpadów komunalnych – granicy Miejscowego Planu Zagospodarowania Przestrzennego terenu gospodarki odpadami komunalnymi w Mielcu; - **Obszar „C''**, położony wzdłuż wschodniej obwodnicy miasta na odcinku od ronda na obwodnicy z ul. Wolności – granicy Miejscowego Planu Zagospodarowania Przestrzennego terenu gospodarki odpadami komunalnymi w Mielcu – w kierunku południowym do granicy terenów lasu – granicy Miejscowego Planu Zagospodarowania Przestrzennego Miasta Mielca „obszar przemysłowy na osiedlu Wojsław'', wraz z prognoza oddziaływania na środowisko. Granice obszaru objętego projektem określał załącznik graficzny zamieszczony na tablicy ogłoszeń Urzędu Miejskiego w Mielcu oraz na stronie internetowej Urzędu Miejskiego w Mielcu https://mielec.bip.gov.pl/, w dniach od 04 grudnia 2019 r. do 07 stycznia 2020 r. w siedzibie Urzędu Miejskiego w Mielcu, ul. Żeromskiego 23, 39-300 Mielec, pok. nr 5, parter, w godzinach pracy Urzędu Miejskiego, tj. w poniedziałki w godz. od 8:00 do 16:00, od wtorku do piątku w godz. 7:30 do 15:30, b) dyskusję publiczną nad przyjętymi w projekcie zmiany planu rozwiązaniami w dniu 19 grudnia 2019 r. w siedzibie Urzędu Miejskiego w Mielcu o godz. 13:00, ul. Żeromskiego 26, 39-300 Mielec, sala św. Jana Pawła II, c) zgłaszanie uwag na piśmie do Prezydenta Miasta Mielca – w Urzędzie Miejskim w Mielcu lub drogą pocztową na adres: ul. Żeromskiego 26, 39-300 Mielec, z podaniem imienia i nazwiska lub nazwy jednostki organizacyjnej i adresu, oznaczenie nieruchomości, której uwaga dotyczy, w nieprzekraczalnym terminie do dnia 21 stycznia 2020 r. Jako wniesione na piśmie uznawane były również uwagi wniesione w postaci elektronicznej opatrzone bezpiecznym podpisem elektronicznym weryfikowanym przy pomocy ważnego kwalifikowanego certyfikatu, d) informacja o planowanych konsultacjach ukazała się 26 listopada 2019 r. w formie obwieszczenia na stronie: https://mielec.bip.gov.pl/obwieszczenia/276603_obwieszczenie.html oraz na tablicy ogłoszeń Urzędu Miejskiego w Mielcu. Podczas trwania konsultacji nie zostały zgłoszone żadne uwagi.

	5) Części projektu zmiany Miejscowego Planu Zagospodarowania Przestrzennego Miasta Mielca „Smoczka A'', które obejmowały: a) ponowne wyłożenie do publicznego wglądu części projektu zmiany Miejscowego Planu Zagospodarowania Przestrzennego Miasta Mielca „Smoczka'', wraz z prognozą oddziaływania na środowisko. Granice obszaru objętego projektem określał załącznik graficzny zamieszczony na tablicy ogłoszeń Urzędu Miejskiego w Mielcu oraz na stronie internetowej Urzędu Miejskiego w Mielcu https://mielec.bip.gov.pl/, w dniach od 04 grudnia 2019 r. do 07 stycznia 2020 r. w siedzibie Urzędu Miejskiego w Mielcu, ul. Żeromskiego 23, 39-300 Mielec, pok. nr 5, parter, w godzinach pracy Urzędu Miejskiego, tj. w poniedziałki w godz. od 8:00 do 16:00, od wtorku do piątku w godz. 7:30 do 15:30. Wykładana do publicznego wglądu część projektu zamiany planu obejmowała: - rysunek projektu planu w zakresie: wyodrębnionego z dotychczasowego terenu usług gastronomicznych UG teren zieleni izolacyjnej ZI 1 oraz terenu usług gastronomii UG, - zmiany w tekście projektu zmiany planu (wyróżnione kolorem) w zakresie: wyznaczenia nowego terenu ZI 1 i określenia dla niego ustaleń oraz zasad zagospodarowania terenu UG. b) dyskusję publiczną nad przyjętymi w projekcie zmiany planu rozwiązaniami w dniu 17 grudnia 2019 r. w siedzibie Urzędu Miejskiego w Mielcu o godz. 15:00, ul. Żeromskiego 26, 39-300 Mielec, sala św. Jana Pawła II, c) zgłaszanie uwag na piśmie do Prezydenta Miasta Mielca – w Urzędzie Miejskim w Mielcu lub drogą pocztową na adres: ul. Żeromskiego 26, 39-300 Mielec, z podaniem imienia i nazwiska lub nazwy jednostki organizacyjnej i adresu, oznaczenie nieruchomości, której uwaga dotyczy, w nieprzekraczalnym terminie do dnia 21 stycznia 2020 r. Jako wniesione na piśmie uznawane były również uwagi wniesione w postaci elektronicznej opatrzone bezpiecznym podpisem elektronicznym weryfikowanym przy pomocy ważnego kwalifikowanego certyfikatu. d) Informacja o planowanych konsultacjach ukazała się 26 listopada 2019 r. w formie obwieszczenia na stronie:https://mielec.bip.gov.pl/obwieszczenia/276605_obwieszczenie.html oraz na tablicy ogłoszeń Urzędu Miejskiego w Mielcu. Podczas trwania konsultacji nie zostały zgłoszone żadne uwagi.
Nazwa zadania	**Konsultacje społeczne dotyczące koncepcji ochrony przyrody i zagospodarowania terenu zielonego w rejonie ulic: Korczaka, Piaskowej i Wolności w Mielcu**
Czy dla zadania została opracowana polityka/ strategia/	Konsultacje społeczne dotyczące koncepcji ochrony przyrody i zagospodarowania terenu zielonego w rejonie ulic: Korczaka, Piaskowej i Wolności w Mielcu

program.	
Jednostki organizacyjne gminy/komórki i organizacyjne w jednostkach realizujące zadanie.	Urząd Miejski w Mielcu, Wydział Ochrony Środowiska i Zarządzania Kryzysowego - Referat Zieleni
Najważniejsze informacje dotyczące realizacji zadania w 2019 r.	**Konsultacje społeczne** dotyczące koncepcji ochrony przyrody i zagospodarowania terenu zielonego w rejonie ulic: Korczaka, Piaskowej i Wolności w Mielcu odbyły się w formie warsztatów 26 lutego 2019 r. o godzinie 13:00 w Hotelu Polskim przy ul. Biernackiego 12 w Mielcu. Warsztat organizowany był przez Główny Instytut Górnictwa we współpracy z Urzędem Miejskim w Mielcu w ramach projektu INTEGRAPLAN – Planowanie partycypacyjne jako droga do integracji różnych grup zawodowych dla czynnej ochrony i zrównoważonego użytkowania przyrody polskich miast. Projekt był dofinansowany przez Narodowy Fundusz Ochrony Środowiska i Gospodarki Wodnej w ramach działania: „Ochrona przyrody i edukacja ekologiczna – budowanie potencjału i integracja" Programu Operacyjnego Infrastruktura i Środowisko 2014-2020. Informacja o planowanych konsultacjach umieszczona została 20.02.2019 r. na stronie: http://www.mielec.pl/konsultacje-spoleczne-w-ramach-projektu-integraplan/. Podczas trwania konsultacji nie zostały zgłoszone żadne uwagi.

XII.4.3
LOKALNY PROGRAM REWITALIZACJI DLA MIASTA MIELCA NA LATA 2016-2023

Lokalny Program Rewitalizacji dla Miasta Mielca (dalej „*LPR*") został przyjęty Uchwałą Nr XXVIII/282/2016 Rady Miejskiej w Mielcu z dnia 19 grudnia 2016 r. *w sprawie uchwalenia „Lokalnego Programu Rewitalizacji dla Miasta Mielca na lata 2016-2023"*, zmienioną Uchwałą Nr XXXIII/335/2017 Rady Miejskiej w Mielcu z dnia 26 kwietnia 2017 r., Uchwałą Nr XLIX/482/2018 Rady Miejskiej w Mielcu z dnia 22 czerwca 2018 r. oraz Uchwałą Nr IX/91/2019 Rady Miejskiej w Mielcu z dnia 24 czerwca 2019 r. LPR to wieloletni, interdyscyplinarny, zintegrowany program operacyjny na poziomie lokalnym przygotowany w oparciu o współpracę różnych podmiotów publicznych i prywatnych, indywidualnych i zbiorowych, wskazujący na źródła zaburzenia funkcji rewitalizowanego obszaru oraz sposoby przywrócenia tych funkcji. Jest to dokument strategiczny, który spaja i całościowo ujmuje wszystkie działania rewitalizacyjne, opisuje również sposób wyznaczenia obszaru zdegradowanego i obszaru rewitalizacji, a także cele, misję i wizję działań rewitalizacyjnych w Mielcu. Działania rewitalizacyjne w Mielcu obejmują te obszary miasta, w których zidentyfikowano najwięcej problemów społecznych, gospodarczych, przestrzenno-

funkcjonalnych, środowiskowych i technicznych, a co za tym idzie, występuje najwięcej potrzeb rewitalizacyjnych. W LPR dla Miasta Mielca wyznaczono 3 obszary, które zostały objęte działaniami rewitalizacyjnymi. Są to: Stare Miasto, Osiedle Niepodległości i Osiedle Mieszkaniowe Lotnik. Do programów rewitalizacji zgłoszonych zostało 36 projektów podstawowych, 9 projektów pozostałych oraz 2 kontynuacje projektów pozostałych.
Obszar rewitalizacji nie może obejmować terenów większych niż 20% powierzchni gminy, oraz zamieszkanych przez więcej niż 30% mieszkańców. Po przeprowadzeniu analiz prowadzących do wyznaczenia obszaru zdegradowanego, wyznaczono dwa podobszary A i B. W zakresie podobszaru rewitalizacji A znajdują się w całości ulice: Aleja Niepodległości, Asnyka, Bogusławskiego, Chopina, Czarneckiego, Fredry, Kochanowskiego, Konopnickiej, Kraszewskiego, Ks. H. Arczewskiego, Ks. H. Kołłątaja, Miasteczko Młodego Robotnika, Skłodowskiej-Curie, Tetmajera, Wyspiańskiego. W zakresie podobszaru rewitalizacji B znajdują się w całości ulice: 3 Maja, Apteczna, Batorego, Bł. Ks. Romana Sitki, Dembowskiego, Flisaków, Hetmańska, Jadernych, Jędrusiów, Joselewicza, Kilińskiego (część ulicy), Kościelna, Kościuszki, Krakowska, Krótka, Kwiatowa, Legionów, Lenartowicza, Lindego, Lisa, Mickiewicza, Obrońców Pokoju, Plater, Reymonta, Rynek, Rzeczna, Rzemieślnicza, Sandomierska, Sobieskiego, Staszica, Szalay Groele, Szeroka, Szewska, Szkolna, Wąska, Zagrody, Zawale.

Mapa nr 8 Podobszary A i B wyznaczone do rewitalizacji w ramach LPR dla Miasta Mielca na lata 2016-2023

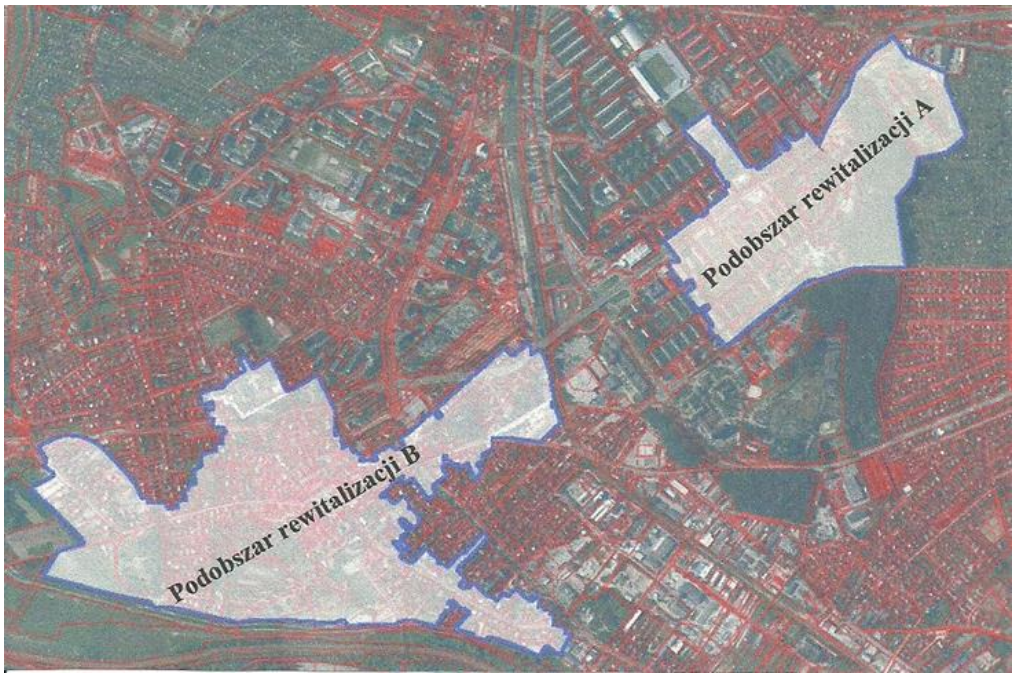

Tabela nr 97 Realizacja LPR dla Miasta Mielca na lata 2016-2023 w 2019 r.

Realizacja założeń przyjętych w dokumencie wg stanu na dzień 31 grudnia 2019 r.	Rozpoczęto realizację 11 projektów, a zrealizowano 3 projekty.
Najważniejsze działania podejmowane w roku 2019 r.	<u>Rozpoczęto realizację następujących projektów:</u> 1. Rewitalizacja zieleni przy ul. Aleja Niepodległości i Placu Armii Krajowej. 2. Rewitalizacja zieleni osiedlowej na terenie osiedla. 3. Dokończenie remontu zabytkowej strażnicy OSP Mielec z 1882 roku. 4. Przebudowa parteru budynku przy ulicy Mickiewicza 13 i utworzenie pomieszczeń do prowadzenia działań mających na celu reintegrację społeczno-zawodową mieszkańców mieszkań chronionych oraz działań podmiotów integracji społecznej, których podstawowym zadaniem jest świadczenie usług o charakterze integracyjno–zawodowym na rzecz osób zagrożonych wykluczeniem społecznym. 5. Utworzenie i prowadzenie 6 mieszkań chronionych w budynku przy ulicy Mickiewicza 13 na terenie Gminy Miejskiej Mielec. 6. Przystosowanie budynku Przychodni Zdrowia przy ul. Sandomierskiej do potrzeb osób niepełnosprawnych i starszych wraz z robotami restauratorskimi frontowej elewacji budynku wraz z docieplenie pozostałych ścian zewnętrznych. 7. Rewitalizacja budynku Starostwa Powiatowego w Mielcu przy ul Sękowskiego 2b wraz z przyległym otoczeniem na potrzeby Poradni Psychologiczno–Pedagogicznej oraz parku sensorycznego. 8. Budowa nowych skwerów ogólnodostępnych na terenach działek gminnych znajdujących się na starówce. 9. Modernizacja placów zabaw. 10. Rewitalizacja budynku Polskiego Towarzystwa Gimnastycznego „Sokół 1893” w Mielcu wraz z przyległym Ogródkiem Jordanowskim zlokalizowane w Mielcu przy ul. Sękowskiego 1 oraz Żwirki i Wigury. 11. Poprawa jakości środowiska miejskiego poprzez rozwój terenów zieleni w Gminie Miejskiej Mielec. <u>Zrealizowano projekty:</u> 1. Likwidacja węzła grupowego „Centralna” i zastąpienie go węzłami indywidualnymi dwufunkcyjnymi c.o. i c.w.u. 2. Poszerzenie i wzbogacenie oferty kulturalnej dla mieszkańców MOF Mielec poprzez rozbudowę i modernizację Miejskiej Biblioteki Publicznej w Mielcu. 3. Przebudowa istniejącego budynku gospodarczego wraz ze zmianą sposobu użytkowania na cele utworzenia noclegowni

	przy schronisku dla osób bezdomnych im. Św. Brata Alberta na ulicy Sandomierskiej w Mielcu.

XII.4.4
WYBORY DO JEDNOSTEK POMOCNICZYCH GMINY MIEJSKIEJ MIELEC NA KADENCJĘ 2019-2024

Wybory do jednostek pomocniczych Gminy Miejskiej Mielec na kadencję 2019-2024 zostały zarządzone uchwałą Nr V/52/2019 Rady Miejskiej w Mielcu z dnia 28 lutego 2019 w *sprawie zarządzenia wyborów do rad osiedli na terenie Gminy Miejskiej Mielec oraz wyznaczenia radnych Rady Miejskiej w Mielcu do pracy w komisjach wyborczych*. Wybory zostały przeprowadzone w miesiącach marcu i kwietniu. W związku z niedostateczną frekwencją na spotkaniach wyborczych na osiedlach Borek, Mościska i Wojsław zarządzono uchwałą Rady Miejskiej wybory ponowne. Ostatecznie na Osiedlu Mościska nie dokonano wyboru rady osiedla z uwagi na brak wystarczającej frekwencji mieszkańców w zebraniach wyborczych. Zasady przeprowadzenia wyborów do jednostek pomocniczych Gminy Miejskiej Mielec określają statuty osiedli uchwalone uchwałą Rady Miejskiej w Mielcu.

Tabela nr 98 Wykaz przewodniczących rad osiedli kadencji 2019–2024

Nazwa osiedla	Przewodniczący Rady Osiedla
Borek	Zygmunt Kołodziej
Cyranka	Renata Pieńczewska
Dziubków	Krzysztof Gaweł
Kazimierza Wielkiego	Tomasz Bednarczyk
Kilińskiego	Wacław Świerczyński
Kopernika	Halina Makuch
Kościuszki	Czesław Czyrny
Kusocińskiego	Natalia Kacała
Lotników	Stanisław Dziobak
Mościska	*Nie dokonano wyboru Rady Osiedla*
Niepodległości	Robert Tomalski
Rzochów	Mariusz Mazur

Smoczka	Gerard Żurawski* *(rezygnacja z funkcji z dniem 31.01.2020, nowym przewodniczącym został wybrany Gustaw Wdowiarz)*
Smoczka I	Edward Burek
Szafera	Zbigniew Głowacki
Wojsław	Ryszard Sarama
Wolności	Magdalena Czachor-Radka
Żeromskiego	Paweł Warzecha

XII.5
WSPÓŁPRACA MIĘDZYNARODOWA

Miasto Mielec współpracuje z ośmioma miastami partnerskimi. Są to:

1) Douchy-les-Mines - miasto w północno-wschodniej Francji, sąsiadujące z Valenciennes (departament Nord),
2) Saint-Martin-des-Champs - miasto w północno-zachodniej Francji, departament Finistére (Bretania), nad niewielką rzeką, która wpada do zatoki Morlaix,
3) Morlaix - Miasto-gmina w północnej Francji (Bretania), departament Finistére, przy ujściu rzeki Morlaix do Oceanu Atlantyckiego,
4) Mukaczewo - Miasto położone na terenie Ukrainy Zakarpackiej,
5) Löhne - Niemieckie miasto położone w Północnej Westfalii, w powiecie Herford, pomiędzy Hanowerem i Bielefeldem,
6) Tiszafoldvar - węgierskie miasto położone nad rzeką Cisą, w środkowej części kraju,
7) Vila Nova de Poiares - miasto leży w centralnej części Portugalii, w pobliżu rzeki Mondego, u stóp pasma górskiego Serra da Estrela,
8) Saint-Thègonnec - miejscowość w północno-zachodniej Francji, departament Finistére (Bretania).

Współpraca z miastami partnerskimi realizowana jest na różnych płaszczyznach – głównie kulturalnej, oświatowej i sportowej. W ramach tej współpracy dochodzi do spotkań z mieszkańcami poszczególnych miast i do wymiany młodzieżowej w ramach której uczniowie mieleckich szkół, sportowcy czy zespoły kulturalne mają możliwość wyjazdu do miast partnerskich. Współpraca z miastami we Francji ma głównie charakter wymiany kulturalnej i sportowej, której motorem jest działające Stowarzyszenie Przyjaciół Francji. Głównym motorem współpracy z Löhne jest I Liceum Ogólnokształcące w Mielcu oraz firma Bury, która ma swoje zakłady zarówno w Löhne jak i w Mielcu. Jednym z gospodarczych efektów partnerstwa z niemieckim miastem jest współpraca z mieleckimi firmami i samorządem oddziału Polsko-Niemieckiej Izby Gospodarczej.

W roku 2019 z kilkudniową wizytą do Mielca przyjechał mer niemieckiego miasta Löhne z oficjalną wizytą oraz zaproszeniem dla władz Mielca na obchody 50-lecia powstania miasta. Rewizyta z udziałem wiceprezydenta Mielca nastąpiła w październiku. Ponadto Prezydent Miasta wraz z zastępcą uczestniczyli w oficjalnym podpisaniu porozumienia partnerskiego w języku bretońskim z miastem Moralix we Francji (dokument w języku polskim został podpisany w Mielcu w 2011 roku). Ponadto oficjalna delegacja Mielca uczestniczyła w wizycie portugalskim mieście Villa Nova de Poiares.

XII.6
WSPÓŁPRACA Z ORGANIZACJAMI POZARZĄDOWYMI

Zasady współpracy Gminy Miejskiej Mielec z sektorem pozarządowym w 2019 r. zostały wspólnie wypracowane i przyjęte w Uchwale Nr LI/517/2018 Rady Miejskiej w Mielcu z dnia 27 września 2018 r. *w sprawie przyjęcia „Programu współpracy Gminy Miejskiej Mielec z organizacjami pozarządowymi na rok 2019”,* zmienionej Uchwałą Nr **V/42/2019** Rady Miejskiej w Mielcu z dnia 28 lutego 2019 r. *o zmianie uchwały w sprawie przyjęcia „Programu współpracy Gminy Miejskiej Mielec z organizacjami pozarządowymi na rok 2019”.* Program współpracy określa zasady polityki realizowanej przez organ administracji publicznej wobec sektora pozarządowego. Celem głównym programu jest budowanie partnerstwa pomiędzy miastem a organizacjami pozarządowymi, służącego poznawaniu i zaspakajaniu potrzeb mieszkańców, wzmocnieniu aktywności obywatelskiej w realizacji działań na rzecz rozwoju miasta i rozwiązywania problemów lokalnych. Współpraca miasta z organizacjami pozarządowymi ma charakter finansowy oraz pozafinansowy.

W ramach współpracy w 2019 r. zawarto umowy o realizację zadań publicznych z **71** organizacjami pozarządowymi, podpisano **95 umów** o realizację zadań publicznych, w tym 64 realizowanych w trybie otwartych konkursów ofert oraz 31 zadań publicznych zostało zleconych do realizacji z pominięciem otwartych konkursów ofert. Przeznaczono na realizację zadań publicznych środki finansowe w wysokości **1 703 431,60 zł**. Przeprowadzono konsultacje społeczne *„Programu współpracy Gminy Miejskiej Mielec z organizacjami pozarządowymi oraz podmiotami prowadzącymi działalność pożytku publicznego na rok 2020”,* w których wzięło udział 21 osób reprezentujących 20 podmiotów. Zawarto 1 umowę partnerską z organizacją pozarządową na realizację zadania publicznego. Zorganizowano bezpłatne szkolenie dla organizacji pozarządowych z zakresu „*Logika projektowa w projektach społecznych”*. Udzielono 13 patronatów Prezydenta Miasta Mielca nad działaniami podejmowanymi przez organizacje pozarządowe.

W Mielcu, od 2016 r., działa także Mielecka Rada Działalności Pożytku Publicznego (dalej *Rada*), której organizację reguluje Uchwała Nr XVI/150/2015 Rady Miejskiej w Mielcu z dnia 17 grudnia 2015 r. *w sprawie określenia trybu powoływania członków, organizacji i trybu działania Mieleckiej Rady Działalności Pożytku Publicznego.* Członkowie Rady na drugą kadencję zostali powołani Zarządzeniem Nr 235/2019 Prezydenta Miasta Mielca z dnia 21 maja 2019 r. *w sprawie powołania członków Mieleckiej Rady Działalności Pożytku Publicznego II kadencji na lata 2019 – 2022 oraz zwołania pierwszego posiedzenia Mieleckiej*

Rady Działalności Pożytku Publicznego. W jej skład wchodzi 12 członków z podziałem na: 6. przedstawicieli organizacji pozarządowych w osobach Kinga Bielec, Adam Gryczman, Andrzej Kobylarz, Alicja Krogulec, Wirginiusz Królewicz, Emilia Żola, 3. przedstawicieli Rady Miejskiej w składzie Urszula Malińska, Magdalena Weryńska-Zarzecka, Grzegorz Ziomek oraz 3. przedstawicieli Prezydenta w składzie Adriana Miłoś, Agata Ćwięka, Ewa Gorazd. Rada jest organem opiniodawczym i konsultacyjnym w zakresie dotyczącym pożytku publicznego i współpracy samorządu miejskiego z organizacjami pozarządowymi. Do zadań realizowanych przez Radę należy opiniowanie projektów strategii rozwoju Gminy Miejskiej Mielec, opiniowanie projektów uchwał i aktów prawa miejscowego dotyczących sfery zadań publicznych zawartych w ustawie o działalności pożytku publicznego i o wolontariacie, inicjowanie działań wynikających z aktualnych potrzeb społecznych, wspieranie rozwoju społeczeństwa obywatelskiego, współpraca z innymi radami działalności pożytku publicznego, rekomendowanie przedstawicieli organizacji pozarządowych do składu komisji konkursowych opiniujących oferty złożone przez organizacje w otwartych konkursach. W ramach działań realizowanych przez Radę w 2019 r. do najważniejszych należy zaliczyć:

1. Przyjęcie Regulamin Pracy Mieleckiej Rady Działalności Pożytku Publicznego.
2. Przyjęcie Regulamin przyznawania nagród dla organizacji pozarządowych za działania podejmowane na rzecz miasta Mielca i jego mieszkańców.
3. Wyrażenie pozytywnej opinii dotyczącej projektu uchwały Rady Miejskiej w Mielcu w sprawie przyjęcia „Programu współpracy Gminy Miejskiej Mielec z organizacjami pozarządowymi oraz podmiotami prowadzącymi działalność pożytku publicznego na rok 2020".
4. Rekomendowanie zgłoszonych kandydatów na członków Komisji Konkursowej opiniującej oferty na realizację zadań publicznych w roku 2020.
5. Wyrażanie opinii w sprawie ogłoszenia otwartych konkursów ofert na realizację zadań publicznych Gminy Miejskiej Mielec przez organizacje pozarządowe.
6. Przyznanie i wręczenie nagrody za działalność na rzecz mieszkańców i wkład w rozwój społeczeństwa obywatelskiego w formie statuetki „Prometeusz" dla Towarzystwa Miłośników Ziemi Mieleckiej im. Prof. Władysława Szafera w Mielcu na ręce prezesa Janusza Chojeckiego. Organizacjami nominowanymi do nagrody były: Stowarzyszenie Trzeźwościowe „Nowe Życie" w Mielcu, Klub Historyczny „Prawda i Pamięć" oraz Mielecki Klub Górski „Carpatia". Nagroda przyznawana przez Radę jest wyrazem uznania dla organizacji pozarządowej działającej na rzecz mieszkańców miasta Mielca, która bardzo aktywnie bierze udział w życiu lokalnej społeczności. Jest uhonorowaniem społecznej, pełnej poświęcenia pracy osób dla których wzorcem prawdziwego społecznika jest mitologiczny Prometeusz.

Zdjęcie nr 21 Mieleckiej Rady Działalności Pożytku Publicznego wraz z Prezydentem i przedstawicielami nominowanych organizacji pozarządowych

Zdjęcie nr 22 Statuetka nagrody „Prometeusz" przyznawanej przez Mielecką Radę Działalności Pożytku Publicznego

XII.7
MIEJSKIE KANAŁY INFORMACYJNE I PROMOCJA MIASTA MIELCA

Dwa główne kanały informacyjne wykorzystywane przez Gminę Miejską Mielec, to strona internetowa (www.mielec.pl) oraz profil facebookowy (Miasto Mielec). Ponadto do roku 2019 wykorzystywany był serwis MielecSMSinfo czyli SMS-owy System Powiadamiania Mieszkańców, z krótkimi informacjami dla mieszkańców, jednak ze względu na koszty wykorzystywania tego narzędzia z końcem roku zrezygnowano z tej usługi na rzecz bezpłatnej aplikacji BLISKO z rozszerzeniem SegreGo dedykowanym gospodarce odpadami komunalnymi. Od października ubiegłego roku rozpoczęto wydawanie bezpłatnego Biuletynu Informacyjnego, który w dwumiesięcznym cyklu przekazuje mieszkańcom Mielca najważniejsze informacje i ogłoszenia dotyczące funkcjonowania miasta. Biuletyn jest dystrybuowany w stałych miejscach na specjalnie oznaczonych ekspozytorach (11 lokalizacji) oraz podczas wybranych wydarzeń, których organizatorem lub współorganizatorem jest Urząd Miejski.

Strona internetowa daje mieszkańcom możliwość skorzystania z wszelkich informacji dotyczących działań samorządu miasta Mielca, a także służy upowszechnianiu rożnych praktycznych informacji oraz komunikatów związanych z życiem miasta. Średnio miesięcznie miejską stronę internetową odwiedza 20 - 25 tys. osób. Jeszcze większą rolę w komunikacji z mieszkańcami odgrywają media społecznościowe. Systematycznie rośnie liczba odwiedzających profil facebookowy miasta Mielca. Całkowita liczba polubień tej strony osiągnęła poziom około 5 tys., natomiast zasięg postów wynosi średnio od 2 do 6 tys. osób.
Ważnym kanałem informacyjnym staje się platforma cyfrowa e-usług administracji lokalnej wdrażana w Mielcu dzięki unijnemu dofinansowaniu. Platforma cyfrowa dostępna poprzez stronę internetową miasta wykorzystana jest m.in. przy konsultacjach społecznych dotyczących Mieleckiego Budżetu Obywatelskiego.

Działania promocyjne w 2019 r. prowadzone były na różnych płaszczyznach, m.in. poprzez organizację i udział w wydarzeniach o charakterze patriotycznym, kulturalnym, rekreacyjnym, sportowym, a także w imprezach plenerowych o zasięgu lokalnym i regionalnym. W minionym roku współorganizowało kilkanaście miejskich imprez plenerowych i wydarzeń.

Po raz kolejny przygotowana została akcja „Podziel się ciepłem", polegająca na instalacji w kilku punktach miasta wieszaków na niepotrzebną, lecz nie zużytą odzież, przeznaczoną dla osób ubogich.

Szóstego stycznia po raz trzeci ulicami Mielca przeszedł Orszak Trzech Króli zorganizowany wspólnie z Parafiami pw. Ducha Świętego i Św. Mateusza. Trasa przemarszu wiodła ulicami Pisarka, Sienkiewicza, Mickiewicza i Kościuszki na rynku wystąpiły mieleckie zespoły i chóry. 27 stycznia na obiekcie pływalni MOSiR przy ulicy Powstańców Warszawy i w Galerii Navigator zorganizowano kolejną edycję w Mielcu zawody „Zimowego Triathlonu". W Dzień Zakochanych, czyli 14 lutego, Prezydent Miasta Mielca zaprosił do kina Galaktyka na walentynkowy seans 150 par mielczan, wyłonionych w konkursie facebookowym. 8 marca w Sali konfernecyjnej Domu Kultury SCK zorganizowany został

koncert dla kobiet z okazji ich święta. Urząd Miejski wraz z Miejskim Ośrodkiem Sportu i Rekreacji w Mielcu byli współorganizatorami zawodów rowerowych ELIMINATOR AUTOPART MIELEC, które odbyły się na terenie Parku Leśnego - Górka Cyranowska. W zawodach wzięło udział ponad 50 uczestników z południowo-wschodniej Polski, którzy na specjalnie przygotowanej dwukilometrowej trasie rywalizowali dwójkami w systemie pucharowym. Pierwszym akcentem ubiegłorocznego jubileuszu 80-lecia FKS Stali Mielec był bieg po pasie startowym mieleckiego lotniska. Jego organizatorami byli Urząd Miejski w Mielcu oraz Studio Wizualne Damian Gąsiewski wraz z Lotniskiem Mielec. 14 kwietnia na 6,5 kilometrową trasę wytyczoną w tak niecodziennym i na co dzień niedostępnym miejscu jakim jest pas startowy mieleckiego lotniska wyruszyło blisko 300 biegaczy. Zainteresowanie udziałem w biegu było ogromne, a ograniczony limit miejsc na liście startowej wyczerpał się błyskawicznie. Uczestnikami rywalizacji oprócz mielczan byli biegacze amatorzy z całej Polski. Wielu kibiców wykorzystało okazję do odwiedzenia mieleckiego lotniska, które w ostatnich latach przeszło gruntowną modernizację.
Także 14 kwietnia, wspólnie z parafią pw. Św. Mateusza oraz Spółdzielczym Domem Kultury przeprowadzono konkurs na najpiękniejszą palmę wielkanocną, który zakończył się paradą oraz finałową prezentacją na mieleckim rynku.

W ósmej edycji „Wyścigu o pietruszkę", która odbyła się na terenie Nadleśnictwa Mielec, wzięło udział blisko 150 rowerzystów z południowej Polski. W jesiennym wydaniu tej imprezy, (13 X) na starcie stanęło 130 zawodników.

Z okazji Dnia Dziecka na mieleckich bulwarach Gryfitów Mieleckich zorganizowano drugą edycję biegu na Ekstremalnym Placu Zabaw, w którym udział wzięło około 400 dzieci z mieleckich przedszkoli i szkół podstawowych. Pokonywanie specjalnie przygotowanego toru przeszkód stanowiło świetną zabawę zarówno dla dzieci jak i dopingujących ich rodziców i opiekunów. Dzień Dziecka był także okazją do corocznej debaty młodych mielczan w ramach Dziecięcej Rady Miejskiej (zorganizowanej wspólnie z SP6) oraz Mieleckiego Biegu Przedszkolaka (z Przedszkolem Miejskim nr 1 im. Kubusia Puchatka oraz MOSiR).

Miasto Mielec było gospodarzem Mistrzostw Polski w chodzie sportowym na 20 km, które rozegrane zostały 22 czerwca na ulicznej trasie alei Niepodległości. Zorganizowana przez LKS Stal Mielec wspólnie z miastem Mielec impreza była jednym z wydarzeń jubileuszowych z okazji 80-lecia FKS Stal Mielec.

Czternaście placówek oświatowych z terenu miasta Mielca wzięło udział w kolejnej odsłonie akcji „Dzieci – dzieciom" polegającej na zbiórce szkolnych przyborów dla dzieci z Ukrainy. Akcja, której patronował Prezydent Miasta Mielca, jest odpowiedzią na apel skierowany do międzynarodowej społeczności o pomoc dla dzieci poszkodowanych w wyniku konfliktu na Ukrainie. Mielecką zbiórkę zainicjowała dr n. med. Ewa Jakubiec-Blajer z Rzeszowskiego Centrum Medycznego współpracująca z proboszczem lwowskiej katedry ks. Janem Nikielem.

Urząd Miejski wspólnie z Domem Kultury SCK, Miejską Biblioteką Publiczną SCK, Miejskim i Klubem Młodych Liderów przygotowali cykl imprez i wydarzeń w ramach ożywiania mieleckiej starówki. M.in. mini koncerty, warsztaty plastyczne i zawody lekkoatletyczne dla dzieci odbyły się w na mieleckim rynku i bulwarach pod wspólnym hasłem „Budzimy mielecką starówkę".

W sobotę 6 lipca kolejny raz ulicami Mielca przejechała kolumna organizowanego już po raz 30. Międzynarodowego Wyścigu Solidarności i Olimpijczyków. Organizatorem wyścigu jest NSZZ Solidarność Regionu Łódzkiego przy współpracy z Towarzystwem Olimpijczyków Polskich wraz władzami miast, przez które przejeżdża wyścig odbywający się pod patronatem Polskiego Komitetu Olimpijskiego. W Mielcu na Alei Niepodległości przed Domem Kultury SCK zlokalizowana została meta lotnego finiszu rozgrywanego w ramach 5.ostatniego etapu wyścigu.

W dniu 29 września na terenie mieleckiego lotniska i w jego pobliżu zorganizowane zostały zawody kolarskie dla amatorów. Uczestnicy Kryterium Rowerowego mieli do pokonania dystans 18 km, który składał się na 3 pętle po 6 km każda (ul. COP-u a także po części przez pas startowy mieleckiego lotniska). Blisko 150 zawodników walczyło o pierwsze miejsce w dwóch kategoriach (mężczyzn i kobiet).

składające się z pływania na dystansie 300 metrów oraz z jazdy na rowerkach spinningowych na dystansie 5 km i z biegu na dystansie 2 km na bieżniach stacjonarnych. W czasie trwania imprezy w której wystąpiła zarówno młodzież jak i dorośli odbyły się także pokazy udzielania pierwszej pomocy i była możliwość wykonania podstawowych badań. W Po raz 25-ty Lekkoatletyczny Klub Sportowy zorganizował Ogólnopolskie Biegi Uliczne wraz z biegiem głównym o Puchar Prezydenta Miasta Mielca. W imprezie wzięło udział łącznie ponad 500 zawodników w kilkunastu kategoriach biegowych.

Blisko 200 osób wzięło udział w pierwszym Biegu Niepodległości organizowanym w Mielcu 11 listopada 2018 r. Biegacze pobiegli Bulwarami odcinek mierzący 10 kilometrów. Najlepsi otrzymali atrakcyjne nagrody – wszyscy uczestnicy biegu zostali nagrodzeni pamiątkowymi medalami.

Wspólnie z Miejskim Ośrodkiem Sportu i Rekreacji zorganizowane zostało spotkanie wieńczące jubileusz 80-lecia FKS Stali Mielec. Na zaproszenie Prezydenta Miasta Mielca odpowiedzieli byli i obecni zawodnicy-medaliści oraz działacze najbardziej utytułowanego klubu sportowego w Mielcu. Z tej okazji MOSiR przy wsparciu Urząd Miejski wydał książkę poświęconą historii klubu i osiągnięciom jego zawodników.

Urząd Miejski w Mielcu oraz jego pracownicy włączyli się do ogólnopolskiej akcji „Szlachetna paczka", której działania w Mielcu przeprowadzone zostały pod patronatem Prezydenta Miasta Mielca.

Jak co roku przedstawiciele instytucji, firm oraz stowarzyszeń z miasta Mielca i powiatu mieleckiego zaproszeni zostali przez Prezydenta Miasta Mielca oraz Starostę Powiatu Mieleckiego na spotkanie Świąteczno-Noworoczne. Wręczono także wyróżnienia za działalność w minionym roku.

W dniu 22 grudnia na Placu Armii Krajowej po raz piąty w Mielcu zorganizowano „Miejską Wigilię dla Samotnych". Tak jak w minionych latach w specjalnie ustawionym namiocie na placu Armii Krajowej przygotowano około 200 miejsc dla osób, które mogły skorzystać z niezwykłej okazji do wspólnego świątecznego spotkania ze wspólnym posiłkiem i kolędowaniem.

Rok 2019 zakończyła sylwestrowa impreza na placu Armii Krajowej zorganizowana przez Dom Kultury SCK przy współpracy z Urząd Miejski, gdzie przy muzyce pożegnano stary i przywitano nowy rok.

Jak co roku Urząd Miejski przygotowało cykliczne wydarzenia o charakterze patriotycznym jak m.in. obchody świąt uchwalenia Konstytucji 3-Maja oraz Święto Niepodległości. W ubiegłym roku po raz pierwszy, z inicjatywy Obywatelskiego Komitetu Obchodów Setnej Rocznicy Odzyskania Niepodległości w Mielcu, rozszerzono program uroczystości z okazji Święta Niepodległości o przekazanie zaprzyjaźnionym samorządom, instytucjom i mieszkańcom miasta Ognia Niepodległości, pochodzącego z cmentarza legionowego w Kostiuchnówce na Ukrainie. Ponadto uczestniczono w organizacji i obchodach uroczystości z okazji m.in. Narodowego Dnia Żołnierzy Wyklętych, Rocznicy wybuchu Powstania Warszawskiego i Dnia Sybiraka.

XII.8
NAGRODY I WYRÓŻNIENIA DLA MIASTA MIELCA PRZYZNANE W 2019 ROKU

XII.8.1
MIASTO PRZYJAZNE FIRMOM

Nasze miasto w rankingu miast przyjaznym firmom zajęło wysokie 20. miejsce, jest to jednocześnie najwyższe miejsce wśród wszystkich miast na Podkarpaciu.
Instytut Europejskiego Biznesu na potrzeby konkursu przeanalizował dane finansowe ponad 50 tysięcy firm z 5416 miejscowości. Na podstawie opracowanych danych wyłoniono 398 miast, w których wartość firm na mieszkańca jest większa niż 10 tysięcy złotych. I to tym miastom został przyznany prestiżowy tytuł “Miasto Przyjazne Firmom 2018”.
Na pierwszym miejscu uplasował się Kostrzyn w województwie Wielkopolskim, gdzie wartość rynkowa firm na jednego mieszkańca to 1 876 000 zł. W Mielcu natomiast wartość 88 firm na jednego mieszkańca to 229 000 zł, co plasuje nas na 20. miejscu. Drugie podkarpackie miasto to Nowa Sarzyna, które znalazło się na 29. miejscu. W pierwszej pięćdziesiątce jest także Rzeszów, któremu przypadło 46. miejsce.

Zdjęcie nr 23 Statuetka „Miasto przyjazne Firmom”

XII.8.2
RANKING ZRÓWNOWAŻNONY ROZWÓJ SPOŁECZNO-GOSPODARCZY JEDNOSTEK SAMORZĄDU TERYTORIALNEGO

W Sali Kolumnowej Sejmu RP we wtorek 21 stycznia 2020 odbyła się konferencja „Zrównoważony rozwój społeczno-gospodarczy jednostek samorządu terytorialnego", podczas której ogłoszono wyniki dorocznego Rankingu Zrównoważonego Rozwoju Jednostek Samorządu Terytorialnego za rok 2019. Współorganizatorem konferencji od lat jest Fundacja Polskiego Godła Promocyjnego.

Ranking Zrównoważonego Rozwoju Jednostek Samorządu Terytorialnego przygotowywany pod kierunkiem prof. Eugeniusza Sobczaka powstaje w oparciu o 16 wskaźników, obejmujących trzy obszary rozwoju: gospodarczy, społeczny oraz ochronę środowiska. Jest opracowywany na podstawie danych Głównego Urzędu Statystycznego (Bank Danych Lokalnych) i obejmuje swoim zakresem wszystkie jednostki samorządowe w Polsce, w podziale na gminy miejskie, miejsko-wiejskie, wiejskie oraz miasta na prawach powiatu.

Miasto Mielec kolejny znalazło się w ścisłej czołówce rankingu, zajmując w kategorii Gminy Miejskie 10 miejsce. Wyróżnienie odebrał Prezydent Miasta Mielca Jacek Wiśniewski.

Tegorocznymi zwycięzcami są: Kleszczów, Polkowice, Krynica Morska i Warszawa. W zestawieniu samorządów najdynamiczniej rozwijających przedsiębiorczość w latach 2003–2018 triumfowały: Lesznowola, Dziwnów, Karpacz i Warszawa.

Nagroda za rok 2019 przyznana została w styczniu 2020 roku.

Zdjęcie nr 24 Wręczenie nagród podczas konferencji „Zrównoważony rozwój społeczno-gospodarczy jednostek samorządu terytorialnego"

PODSUMOWANIE

Rok 2019 był dla miasta Mielca kolejnym rokiem dużych wyzwań. Z sferze inwestycji najistotniejszym tematem jest nadal budowa hali sportowej, której realizacja napotyka wiele trudności, wymagających zastosowania instrumentów i rozwiązań wcześniej niestosowanych w realizowanych procesach inwestycyjnych. W 2019 roku miasto zyskało kolejne duże obiekty użyteczności publicznej, w tym największy – siedzibę Miejskiej Biblioteki Publicznej, która jest kolejną wizytówką Mielca, cieszy się dużą popularnością wśród mieszkańców i stanowi idealne miejsce dla rozwoju kultury w naszym mieście. W 2019 roku były kontynuowane, zrealizowane lub rozpoczęte także kolejne inwestycje mające na celu poprawę komfortu życia mieszkańców i zwiększenie atrakcyjności miasta Mielca, jako miejsca do życia, pracy i rozwoju, w tym najistotniejsze: budowa siedziby Przedszkola Miejskiego nr 20, budowa układu retencji wód opadowych i roztopowych, adaptacja istniejącego budynku gospodarczego na cele noclegowni i schroniska dla bezdomnych, przebudowa parteru budynku przy ul. Mickiewicza 13, przebudowa ul. Przemysłowej, Królowej Jadwigi i Świętej Anny.

Rok 2019 to także kolejna lekcja dla Miasta w zakresie prowadzenia racjonalnej gospodarki finansowej w perspektywie zadłużenia miasta, którego wskaźnik w stosunku do 2018 r. nieznacznie spadł, lecz z prognoz finansowych wynika, że będzie rósł w latach kolejnych. Mielec, podobnie jak inne samorządy mierzył się w 2019 r. z problemami mającymi istotne przełożenie na finanse miasta, takimi jak: zrost wydatków na edukację, wzrost kosztów gospodarowania odpadami czy wzrost kosztów energii elektrycznej. Z analiz wynika, że obecnie subwencja oświatowa na pokrycie przeciętnie 60% wydatków na oświatę realizowanych przez samorządy. Rosnąca dysproporcja w zakresie kosztów i otrzymywanej subwencji wskazuje, że ciężar tych zmian jest w dużym stopniu przeniesiony na gminy. Niepokojąca tendencją jest także dynamiczny wzrost kosztów zagospodarowania odpadów, który od 2017 roku wzrósł niemal dwukrotnie. Powyższe czynniki spowodowały uszczuplenie środków na inwestycje, które musiały zostać wykorzystane na bieżącą obsługę nowych, nieplanowanych zobowiązań oraz potrzebę podjęcia niepopularnych dla mieszkańców, lecz koniecznych decyzji o zmianie opłaty za wywóz i zagospodarowanie odpadów oraz zmianie stawek podatku od nieruchomości.

Z danych demograficzne za poprzedni rok wynika, że w 2019 r. wzrosła liczba urodzeń, co jest zjawiskiem pozytywnym mając na uwadze powszechną tendencję minusową przyrostu naturalnego, która dotyczyła także Mielca do 2018 roku. Niestety z roku na rok saldo migracji w Mielcu jest ujemne. Spada także liczba osób w wieku produkcyjnym. Jako samorząd musimy zatem jeszcze mocniej skupić się na stwarzaniu przyjaznych warunków dla rodzin, podjąć działania, które zatrzymają ludzi młodych w Mieście lub zachęcą do osiedlania się w Mielcu ludzi młodych spoza naszego Miasta. Jednocześnie ciągle należy stwarzać właściwe środowisko dla ludzi starszych i niepełnosprawnych zachęcające do aktywnego działania, uczestnictwa w życiu Miasta. Wyrazem takich prospołecznych działań Miasta są liczne, podejmowane przez Urząd Miejski, działania skierowane do osób starszych. Ewaluacja Strategii Rozwoju Społeczno-Gospodarczego Miasta Mielca wskazuje kolejne sfery, w których w kolejnych latach należy zmobilizować działania.

Dalszego rozwoju i usprawnienia wymagają działania służące zmniejszeniu wykluczenia i marginalizacji społecznej osób korzystających z form zabezpieczenia społecznego oraz zapewnieniu mieszkańcom optymalnej jakości życia, a także rozwijanie nowych usług i form oparcia społecznego.

Ciągłym wyzwaniem jest stwarzanie przyjaznych warunków i poszukiwanie nowych możliwości dla aktywności zawodowej osób prowadzących działalność gospodarczą, których liczba w stosunku do roku 2018 wzrosła lecz nie w stopniu oczekiwanym zgodnie z założeniami Strategii Rozwoju Społeczno-Gospodarczego Miasta Mielca. Dużym pozytywem jest fakt, że w 2019 roku liczba wniosków inwestycyjnych złożonych przez inwestorów wzrosła w stosunku do 2018 roku. Istotne jest także aby, przy współpracy z samorządem powiatowym, nadal utrzymywać spadkową tendencję liczby osób bezrobotnych oraz podjąć działania aktywizujące osoby długotrwale bezrobotne, które najczęściej z braku odpowiednich kwalifikacji bądź zwykłej bierności zawodowej ukierunkowanej na czerpanie dochodów z pomocy społecznej, nie podejmują aktywnych działań w staraniu się o zatrudnienie.

Aktualność zachowuje ciągle wniosek, że Miasto, pomimo bardzo dobrego ogólnego poziomu infrastruktury technicznej, powinno także ciągle ulepszać jej stan, głownie w zakresie kanalizacji deszczowej, ogólnospławnej, intensyfikować działania dotyczące systemu zaopatrzenia Miasta w wodę. Konieczne są także dalsze działania zmierzające do uporządkowanie przestrzeni miejskiej poprzez stałe zwiększanie ilości parków rekreacyjnych i terenów zielonych, placów zabaw, ścieżek rowerowych oraz modernizowanie tych funkcjonujących.

Ogólnym trendem z działaniach władz samorządowych powinno stać się zintensyfikowane działanie wspierające rozwój społeczeństwa obywatelskiego oraz implementacja w praktyce idei współrządzenia/współzarządzania rozwojem lokalnym i regionalnym przez różnych interesariuszy. Z powyższym silnie wiąże się powrót w 2019 roku do naszej samorządności instytucji budżetu obywatelskiego, która liczę, że na stałe wpisze się w zarządzanie samorządowe naszym Miastem. Celem na dalsze lata jest także zwiększenie udziału zadań publicznych zleconych organizacjom pozarządowym, które bardzo dobrze identyfikują potrzeby w danych dziedzinach życia mieszkańców Mielca. Powyższe działania z pewnością bardzo korzystnie wpłyną na wzrost poziomu partycypacji społecznej w działaniach podejmowanych na terenie Miasta.

Pomimo różnorodnych trudności i problemów w mojej ocenie Miasto, na miarę swoich możliwości, zapewnia nam mieszkańcom w każdej sferze coraz lepsze warunki do rozwoju. Rok 2019 pomimo różnorodnych zidentyfikowanych problemów był bogaty w inicjatywy, jednocześnie zdefiniował wyzwania w kolejne lata, których podjęcie i realizacja wymaga przemyślanych, strategicznych i harmonijnych działań mających zawsze na względzie dobro mieszkańców i cel jakiemu służy samorząd miejski.